# deBrug

OVERAL IN AMSTERDAM-OOST



fixers

Laptop Tablet Computer Smartphone Gameconsoles Airpods

Jouw device. Zo gefixt.

IJburglaan 1281, 1087 GJ Amsterdam



**7**

Wie zijn de schippers van de Veemkade?
**'De sleepvaart is een wereld apart'**


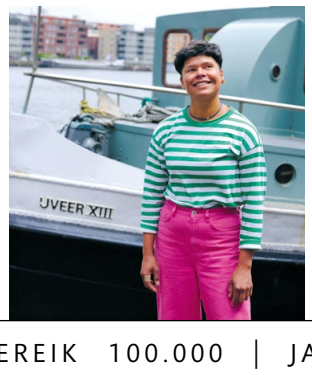



**'De stad dendert maar door'**
Rafelrandje Zeeburgereiland moet schoongeveegd, geen plek meer voor nomaden

**3**

**5**

Erwin van de Pol schrijft, maakt radio, is diplomaat en meer
Vrijheid heeft hij bij zee en op het terras
**'Vrijheid is iets dat in je kop zit'**

18 JUNI 2024 | BEREIK 100.000 | JAARGANG 17 | INFO@DEBRUGKRANT.NL | NUMMER 167 | WWW.DEBRUGKRANT.NL


## NET ZOALS VROEGER:

# Forteiland Pampus volledig zelfvoorzienend

**Forteiland Pampus is weer helemaal zelfvoorzienend. Het eiland is sinds de aanleg niet verbonden geweest met de wal voor stroom, water of gas. Dit historische gegeven vormde de inspiratiebron voor het nieuwe klimaatneutrale energiesysteem waarmee het nu compleet fossielvrij is. Minister Rob Jetten noemde Pampus een voorbeeld voor de andere eilanden in het koninkrijk.**

**Van de wijkredactie**

Zon, wind en organisch afval, meer is er niet nodig om Pampus het hele jaar te voorzien van elektriciteit, verwarming en warm water. De kracht van deze drie natuurlijke energiebronnen wordt dankzij moderne technieken optimaal benut. Pampus is ook gebouwd als zelfredzaam eiland. Want op Pampus – onderdeel van de Stelling van Amsterdam – moesten soldaten in tijden van oorlog al in 1895 drie maanden kunnen overleven zonder hulp van buitenaf: stroom werd opgewekt door een stoommachine, regenwater werd gezuiverd en voedsel werd ingeblikt, gepekeld en ingemaakt. Dit verleden vormt de basis voor het moderne energiesysteem waarmee Pampus honderd procent vrij is van fossiele brandstoffen.

Op 29 mei is de duurzame energievoorziening officieel geopend door Rob Jetten, demissionair minister van Klimaat en Energie. Hij zag met eigen ogen hoe door wind, zon en biovergisting nu stroom wordt opgewekt en hoe een combinatie van groene waterstof, lithiumbatterijen, thermische opslag en warmtepompen voor energieopslag zorgt. Hij zei: "Toen ik begon als minister is de ambitie uitgesproken dat we de eilanden van ons Koninkrijk op het gebied van energie in maximaal tien jaar graag zelfvoorzienend zouden zien. Hoewel er al veel projecten plaatsvinden is dat nog niet helemaal gelukt. Ik vind het bijzonder leuk om nu op een Nederlands eiland te staan en te zeggen: het is volledig zelfvoorzienend. Een groot compliment aan alle betrokkenen."

**Op 29 mei is er de duurzame energievoorziening officieel geopend door Rob Jetten, demissionair minister van Klimaat en Energie. Zon, wind en organisch afval, meer is er niet nodig om Pampus het hele jaar te voorzien van elektriciteit, verwarming en warm water.**

*Zelfvoorzienend Pampus met eigen ogen bekijken? pampus.nl, afvaarten vanuit Muiden en IJburg.*

**Intratuin Amsterdam**
7 dagen per week open
10 -18 uur
Nobelweg 10, www.intratuin.nl

**DIGITALE EDITIE**

**debrugkrant.nl/nieuwsbrief**

Naast de papieren krant maken we ook een digitale editie. Geen spam, eentje met korte nieuwsberichtjes en uiteraard de laatste krant om te lezen. En niet te gek vaak. Je kunt je inschrijven via *debrugkrant.nl/nieuwsbrief.*


**Ekodis Natuurvoeding**

Ekodis 40 Organic Whole Foods

Wij zijn geopend
van maandag t/m vrijdag
8:00-19:00 uur,
zaterdag
8:00-18:00 uur
zondag
10:00-18:00 uur.

**www.ekodis.nl**
**Beukenplein 73, 020-6946327**

# De Balkonie

## Alles voor je balkon

**Javastraat 115 Amsterdam**
**di-zat: 11-18 uur**
**zon: 13-17 uur**
**www.debalkonie.nl**

---

# CONFIDENTAL

TANDHEELKUNDE

## Wij hebben vacatures
### We zijn op zoek naar

- **Baliemedewerker** (parttime/fulltime)
- **Tandartsassistente** (parttime/fulltime)

### Wat wij bieden

- Een salaris afhankelijk van leeftijd en ervaring
- Pensioenregeling
- Reiskostenvergoeding
- Doorgroeimogelijkheden

**Hoe kan ik solliciteren?**

**Je solliciteert** met een korte motivatie en een CV. In welke vorm dan ook. Overtuig ons waarom we jou moeten uitnodigen.
**Het gesprek** zien we als een kennismaking waarbij we elkaar beter leren kennen en waarbij we ontdekken of er een wederzijdse klik is.
**Een meeloopdag** waarin je de sfeer van de praktijk kunt proeven en ontdekken of dit is waar je blij van wordt.
**"Ja ik wil"**, Na het gesprek en de meeloopdag hebben we een goed beeld van elkaar en zullen we je, na een goede uitkomst, een aanbod doen.

**Verzend jouw sollicitatie naar: office@confidental.nl**

---

een afscheid
precies
zoals u het wilt

U bent altijd welkom voor een open gesprek.

Bel **0800 - 023 05 50** of ga naar **monuta.nl/amsterdam**.

Monuta Amsterdam

---

**Laat de zomer maar komen!**

**met de wandel-slippers en -sandalen van REEF en TEVA!**

REEF Teva

RUN INN

Linnaeuskade 5 Amsterdam, www.run-inn.nl

---

---

Save the date

## Meet & greet
### Hogeschool Inholland

**Vrijdag 23 augustus** 17.00 - 18.00 uur

**Voor alle buurtbewoners van Zeeburgereiland.**
**Kom gezellig kennismaken en geniet van een ijsje.**

**Locatie:**
**Hogeschool Inholland**
Pina Bauschplein 4
Amsterdam

Altijd elkaar versterken

inholland hogeschool

## TIJDELIJKE BEWONERS ZUIDWESTHOEK ZEEBURGEREILAND MOETEN WEG

# ‘Wij zijn ook Amsterdammers’

**Als je van Sporenburg het pontje neemt naar Zeeburgereiland en vervolgens rechts de dijk op loopt, verandert alles. Plotseling sta je in een groene oase. Maar alles moet weg. Hier in de nieuwe woonwijk Baaibuurt-West komen straks 1800 woningen.**

**Door Michel van Dijk**

“Niemand zorgt voor ons.” Elya Salié, bewoonster van een verbouwde woonwagen op het stukje wildernis waar straks Baaibuurt-West gepland staat, klinkt verbitterd. Zeker, ze weet dat zij en haar gezin eind van het jaar weg moeten, het tijdelijke huurcontract (2014–2024) met de gemeente Amsterdam loopt dan af. Alleen: de manier waarop het gaat, dat vindt ze onverdraaglijk. “De gemeente correspondeert alleen schriftelijk, stuurt ons dwangsommen die we moeten betalen als we niet op tijd weg zijn. Er is nog nooit iemand bij ons op bezoek geweest. Nog nooit heeft een gemeenteambtenaar tegen ons gezegd: ‘Wat akelig dat jullie na zoveel jaar moeten verhuizen, maar we gaan vervangende woonruimte regelen. We zorgen ervoor dat jullie kinderen op dezelfde school kunnen blijven. We gaan het goed organiseren’.”

Elya weet dus niet waar zij eind van dit jaar naartoe moet. Zicht op een vervangende woning is er niet. Niet voor haar, niet voor haar buren, een gezin met drie jongens, niet voor de meeste andere bewoners van deze groene rafelrand. “Straks staan we op straat. Terwijl we gewone Amsterdammers zijn. We betalen onze vaste lasten, we hebben een baan, onze kinderen gaan naar school. Waarom behandel je ons anders dan andere Amsterdammers?”

### Vuist op tafel

Omdat Elya zich oneerlijk behandeld voelt, schakelde ze de gemeentelijke ombudsvrouw in. “Zij is wél bij ons langsgekomen, samen met de kinderombudsvrouw, omdat er belangen van kinderen in het geding zijn. De ombudsvrouw constateerde dat de gemeente niet netjes met ons omgaat. De stad dendert door, maar houdt geen rekening met bewonersbelangen. Pas nadat ik de ombudsvrouw had ingeschakeld, belde een omgevingsmanager om ons te helpen. Zo werkt het blijkbaar. Je moet eerst met je vuist op tafel slaan voordat de gemeente naar je luistert. Ik vind dat schokkend.”

Ze is géén slachtoffer, benadrukt Elya. Ze is dankbaar dat ze jaren heeft kunnen wonen in een groen paradijs, met bloeiende fruit- en seringenbomen, oude populieren, en het mooiste Boeddhabeeld van de stad in haar achtertuin, van kunstenaar Theo Niermeijer die hier ooit zijn atelier had. “Dat gaat me nog het meest aan het hart. Wij moeten hier weg, maar laten we het groen behouden alsjeblieft. Volgens de gemeentelijke plannen komt hier straks een groenstrook. Een groenstrook? Kijk eens naar buiten. Eerst sloop je het allermooiste groen, om er vervolgens een groenstrook aan te leggen. Hoe verzin je het?”

**Francine van den Broek (met man en drie kinderen) en Elya Salié (met man en twee kinderen) zijn ‘beste buren’, ze wonen nu nog in de voormalige beeldentuin van Theo Niermeijer. “Wij moeten hier weg, maar laten we het groen behouden alsjeblieft.”**

### BAAIBUURT COLLECTIEF

De toekomstige Baaibuurt voorafgaand aan de bebouwing ophogen met zeven meter zand is een ambtelijk voorstel van de gemeente Amsterdam. Een slecht idee, zegt Nanouk de Jong van het Baaibuurt Collectief, een groep bewoners, gebruikers en andere Amsterdammers die meedenken over de toekomst van de Baaibuurt. “De plannen van de gemeente gaan uit van het traditionele bouwmodel, gebaseerd op zand, beton en staal. Dat kan inderdaad alleen als je meters zand gaat storten. Des te meer omdat Zeeburgereiland boven op de oude Oergeul ligt, een diepe vaargeul die je dan vol moet plempen. Dat betekent dat al het huidige groen gekapt gaat worden. Terwijl er nu al te weinig groen is op Zeeburgereiland. De bewoners van de Sportheldenbuurt klagen dat ze groen missen in hun wijk. Daarom komen ze hier wandelen en hun hond uitlaten.”
Het Baaibuurt Collectief stelt voor om anders te bouwen. “Denk aan een buurt op steigers, of een wijk met drijvende eilanden. Je creëert dan een woonwijk die meebeweegt op alle toekomstige klimaatveranderingen. Er is nu al regelmatig wateroverlast op Zeeburgereiland, omdat het water niet goed kan weglopen. Dat zal de komende jaren alleen maar erger worden. Baaibuurt-West biedt alle mogelijkheden om zich succesvol te voegen bij een reeks lokale en geslaagde projecten, zoals de Waterbuurt op IJburg en Schoonschip en De Ceuvel in Noord. Dus: geen zand, maar groen, dat is wat wij de Baaibuurt gunnen.”

## OPLEIDINGEN EN WERK

# Participatiemarkt in Oost

Op donderdag 20 juni is de Participatiemarkt Oost er weer. Op het Oranje-Vrijstaatplein voor het stadsdeelkantoor kan je van 12.00 tot 15.00 uur kennismaken met het aanbod van opleidingen, banen en vrijwilligerswerk in Oost en genieten van optredens en gezelligheid. Tijdens de participatiemarkt zie je wat er in de buurt allemaal is op het gebied van meedoen, leren en (vrijwilligers)werk. Je krijgt informatie van buurtorganisaties over gratis cursussen en opleidingen. Je ziet wat voor werk en vrijwilligerswerk er is. En je kunt meedoen aan verschillende workshops.
De Participatiemarkt Oost wordt georganiseerd door Civic Amsterdam en Dynamo in samenwerking met stadsdeel Oost en WPI van de gemeente Amsterdam, met medewerking van verschillende buurtorganisaties. De markt is gratis toegankelijk.

# Direct hulp aan huis

De regie over jouw eigen leven

Niet-medische hulp aan huis

- Schoonmaken
- Boodschappen
- Tuinhulp
- Klushulp
- Persoonlijke begeleiding
- Andere hulp? We zijn er voor je!

**Wij ontzorgen ouderen en mantelzorgers in Amsterdam**

Boek zoals jij wilt: scan de QR code, download de app, ga naar de website of bel ons op 020 - 22 46 005

*Beep for Help | Betrouwbaar | Snel | Veilig*

**Ruime keuze in**

- Luxaflex®
- Horizontale jaloezieen
- Houten jaloezieen
- Rolgordijn
- Twist® Rolgordijnen
- Duette® Shades
- Roman Shades
- Verticale Jaloezieen
- Silhouette® Shades
- Shutters
- Dakraamproducten
- Horren
- Zonwering

Amsterdam
**SICKMANN**
woninginrichting
uw beste keus in Amsterdam - al drie generaties lang!

*Actiemaanden*
Luxaflex® horren
*Gratis*
ingemeten en gemonteerd

Geldig tot
31 augustus '24

Sickmann Amsterdam
Eerste Oosterparkstraat 202
1091 HL AMSTERDAM
(t.o. het OLVG ziekenhuis)

Tel: 020-6653395
Email:info@sickmann.nl
Site: www.sickmann.nl
Site: www.sickmannwebshop.nl

Luxaflex®
Inspiration dealer

**www.sickmann.nl | www.sickmannwebshop.nl**

**Participatiemarkt Amsterdam Oost dit jaar voor het eerst in de buitenlucht**

Maak kennis met alles wat Oost te bieden heeft op het gebied van meedoen, leren en (vrijwilligers)werken. Leer meer over plekken in de buurt waar je kunt meedoen aan leuke en leerzame activiteiten.

**Ambachtelijke meubelstoffeerderij**
**Leerspecialist**
**Antiekrestauratie**
**Interieuradviseurs**
**IEDEMA & zn.**

*Nu ook in Amsterdam - Amstelland*

**Mogen wij ons even voorstellen?**
Meubelstoffeerderij Miedema & Zn. is een ouderwets vertrouwd Hollands bedrijf, waarbij kwaliteit, service en persoonlijk contact nog echt bovenaan staan!

55+ KORTING

**Wij zijn gespecialiseerd op het gebied van design meubelen van onder andere:**
Leolux, Artifort, Gelderland, Rolf Benz, Gispen, Jori, De Sede, Oisterwijk

**Uw waardevolle meubelen weer als nieuw?**

**Wij beschikken over een grote collectie leer en stoffen van onder andere:**
Ohmann, Designers Guild, Ploeg, Kvadrat, Alcantara, Romo, Sanderson en Saum & Viebahn.

**Doorgezakte banken of fauteuils?**
Wij vervangen de vullingen!

**Gratis halen en brengen**
Levering onder 3 jaar garantie

**Bel voor meer informatie of een vrijblijvende afspraak bij u thuis of kom langs in ons atelier.**

**Miedema & Zn. Amsterdam** - 020 244 31 89
**Amersfoort, Amsterdam, Bussum, Utrecht, Rotterdam, Schiedam**

**www.miedemaenzn.nl**

**DE JAS** *Oostelijk Amsterdam is een broedplaats voor schrijvers, muzikanten, kunstenaars en ander talent. In de jas praten zij over hun werk, hun leven en hun inspiratie.*

## ERWIN VAN DE POL, VERHALENMAKER, DOCENT, EX-DIPLOMAAT

# ‘Watergraafsmeer is enorm inspirerend, juist omdat er veel geschiedenis is’

**Over de plek waar de foto moet worden genomen hoeft Erwin van de Pol niet lang na te denken. De poort van Park Frankendael aan de Middenweg. Later, op het terras van restaurant Merkelbach, zal hij vertellen dat het hout aan het rotten was en dat de poort dankzij zijn inspanningen in 1998 volledig is gerestaureerd en in oorspronkelijke staat is teruggebracht.**

**Door Jim Jansen**

**Erwin van de Pol, bij de poort van Park Frankendael aan de Middenweg, is een man van de Watergraafsmeer. Over de buurt zegt hij: “Je bent chic genoeg om er te wonen en ordinair genoeg om heel veel vuurwerk af te steken.”**

Als hij de jas heeft uitgedaan zal hij vertellen dat hij met grote regelmaat in Merkelbach komt. “Ik woon hier tegenover en ken de mensen hier dus vrij goed. Daarnaast is mijn oudste dochter hier een jaar terug getrouwd, en heeft mijn jongste dochter hier jarenlang gewerkt. Tot slot ben ik onlangs ‘een soort van met pensioen gegaan’, administratief dan. Ik blijf doen wat ik doe, maar dat moment markeerde ik hier. Maar vooral is het natuurlijk een hele mooie plek.”

Een contrast met de Middenweg, waar auto’s af en aan rijden en lijn 19 elke tien minuten voorbijraast. “Ooit schreef ik het gedicht Midden weg:

*Een weg meer midden*
*dan de Middenweg*
*middelt er niet.*
*Meer gegraven water*
*in de Watergraafsmeer*
*is wat je ziet.*

**Je bent een man van vele talenten. Schrijven, praten, dichten dus ook, en diplomaat. Wat ben je het meest?**
“Laatst heb ik een lintje gekregen vanwege de veelheid aan activiteiten die ik doe. En die veelzijdigheid wil ik er eigenlijk wel in houden. Ik werd Ridder in de Orde van Oranje-Nassau en was eerst verbijsterd en had er als republikein eigenlijk niks mee. Maar later had ik een gevoel van trotse ongemakkelijkheid.”

**Schrijven doe je al je hele leven.**
“Op de middelbare school schreef ik voor de schoolkrant en momenteel onder meer voor *JOOP*, *Hard Gras* en *Hollands Maandblad*. Ik sta in hun komende jubileumnummer voor het 65-jarige bestaan.”

**Sommige verhalen spelen zich ook hier in Watergraafsmeer af.**
“Deze buurt is enorm inspirerend, juist omdat er zo veel geschiedenis is. Neem het prachtige erkertje op de hoek Hogeweg-Bredeweg. Daar kwam de talentvolle Ajax-jeugdselectie (Cruijff, Keizer, Suurbier) begin jaren zestig bij elkaar in het huis van coach Jany van der Veen. Daar gaat één van mijn zestien verhalen in *Hard Gras* over. Vanmorgen liep ik met een fotograaf van *Panenka Magazine* door de straten waar vroeger stadion De Meer stond. Voor dat blad, een alternatief voetbaltijdschrift, heb ik een verhaal geschreven over de bruggen daar die vernoemd zijn naar oud Ajax-spelers. Volgens Wikipedia moest er een brug zijn voor Nico Rijnders, een speler die de Europacupfinale speelde tegen Panathinaikos op Wembley in 1971. We hebben de hele buurt doorkruist, maar hebben de brug niet gevonden. Wat op zich ook wel weer leuk is voor het verhaal. Toen het begon te gieten, gaven we het op.”

**Heb je altijd wat met Ajax gehad?**
“Ik ben geboren in IJmuiden en ben dus voor Telstar. Maar ik heb wel veel over Ajax geschreven. Het leuke is dat als ik vroeger naar Ajax-Feyenoord of Ajax-Telstar ging, dat we precies hier onze auto parkeerden. Zo is de cirkel een beetje rond.”

**Wat heb je met het stadsdeel?**
“Watergraafsmeer heeft een eigen karakter en een eigen geschiedenis. Of zoals een buurman van mij zei: je bent chic genoeg om hier te wonen en ordinair genoeg om heel veel vuurwerk af te steken.”

**Waar eet je graag?**
“Ik kwam er een paar dagen geleden achter dat Il Borgo op de Hogeweg is verdwenen, dat is oprecht jammer. Het was echt een fantastisch Italiaans restaurant. Bij Kediri op de Linnaeuskade halen we graag eten en ik eet vaak bij Elsa’s. Mosselen of een van hun vleesgerechten. Er hangt een aparte sfeer en Elsa’s is zo bijzonder omdat het niet zo bijzonder is. Een kroeg die is zoals je verwacht. Soms doe ik boodschappen bij Vomar en wil ik naar huis gaan, maar dan roept er iemand vanaf het terras. Dan schuif ik even aan.”

**En verder?**
Bij Dauphine. Fijne ambiance, en het is lekker anoniem. Ik zit daar vooral zakelijk en voor mensen die van buiten Amsterdam komen is het makkelijk parkeren. En het ligt aan het Amstelstation.”

**Waar winkel je graag?**
“Mijn kleding koop ik meestal in het buitenland omdat ik daar tijd heb en andere dingen kan kiezen. Voorheen kwam ik heel vaak in de Linnaeus Boekhandel. Niet zozeer om boeken te kopen, maar om te praten, en dan nam ik altijd wel een boek mee naar huis. Het was een beetje de ziel van de buurt voor mij en veel anderen. Het nieuwe management heeft al het oude personeel vervangen en ik gun ze het beste, maar als simpele organisatieadviseur zeg ik dat je iets niet goed doet als na een overname het hele personeel binnen een paar maanden weg is.”

**Waar ga je naartoe als je de stad verlaat?**
“Naar onze stek in de Zeeuwse duinen, net buiten Renesse. Mijn schoonvader heeft daar in de jaren na de Watersnoodramp een caravan neergezet op een prachtplek waar we nu een stacaravan hebben. Ik heb er goede wifi, ik kan er schrijven en als ik over het duin loop, ben ik in een minuut in de zee. Dan neem ik een duik en ik ga terug. En ja, dat is vrijheid. Maar vrijheid heb ik ook hier op het terras. Vrijheid is iets dat in je kop zit.”

6000 HUISHOUDENS HEBBEN NU EEN ROLCONTAINER, NOG MAAR EEN BEGINNETJE

# Bewoners van Oost gooien 35.000 kilo groenafval ongescheiden weg – per dag

**Aardappelschillen, het restje rijst, klokhuizen, uitgebloeide bloemen, de broccolistronken die niemand lust, koffieprut, het gaat allemaal in de grijze zak, in de afvalcontainer, naar de vuilstort en in de verbrandingsoven.**

Door arko van den Hende

Maar voor zesduizend huishoudens in Oost is dit sinds kort voorbij. Zij kregen onlangs een eigen rolcontainer voor hun groente- fruit-etensresten/tuinafval (gfe/t). De inhoud hiervan gaat niet naar de vuilstort maar naar de "groenfabriek" waar er biogas en mest van wordt gemaakt.

Het besluit om rolcontainers neer te zetten is eind april door het stadsdeelbestuur genomen. Dat was niet geheel vrijwillig, want sinds begin dit jaar zijn gemeenten wettelijk verplicht om het hun burgers mogelijk te maken afval gescheiden weg te gooien. Die zesduizend huishoudens in Oost zijn nog maar een beginnetje. Uiteindelijk moeten er in heel Amsterdam zo'n 65.000 rolcontainers komen.

Daarnaast komen er gemeentebreed nog zo'n vierduizend verzamelcontainers voor gfe/t-afval bij. Zulke containers staan in Oost al op IJburg en Java-eiland. Vanaf volgend jaar worden ze in de rest van Oost op – of eigenlijk in – de straat geplaatst. Deze containers zijn voor de 70.000 huishoudens in Oost die nu geen eigen groenbak hebben gekregen.

Per dag gooien de bewoners van Oost tegen de 35.000 kilo gfe/t-afval weg. Tot voor kort dus (op een paar duizend kilo na) ongescheiden, oftewel in de grijze zak. Op de ranglijst van gemeenten staat Amsterdam stijf onderaan als het om kilo's gescheiden afval gaat. Maar daar moet het offensief met rol- en verzamelcontainers een einde aan gaan maken. Het is de bedoeling dat over zes jaar minstens driekwart van alle Amsterdamse huishoudens – ruim 60.000 huishoudens in Oost – hun gfe/t-afval gescheiden kunnen weggooien.

Kunnen. Of ze het ook gaan doen is een andere zaak. De directie Communicatie van de gemeente heeft begin dit jaar onderzocht hoe groot de bereidheid is onder Amsterdammers om hun schillen en klokhuizen in een aparte bak te gooien – en vooral ook hoe de Amsterdammer aangespoord kan worden meer en beter afval te scheiden. De uitkomsten laten zien dat er werk aan de winkel is, want een op de drie Amsterdammers ziet op tegen afval scheiden, minder dan de helft zegt gfe/t-afval scheiden makkelijk te vinden en een derde zegt er tegenop te zien, ook vanwege de vrees voor stank en vliegjes.

Om bewoners over de drempel te helpen zou een verzamelbakje voor de klokhuizen en visgraten kunnen helpen, aldus het onderzoek. De zesduizend huishoudens in Oost met een eigen rolcontainer hebben onlangs een brief gekregen met de boodschap dat ze gratis een verzamelbakje voor in de keuken kunnen ophalen.

Deze brief volgde op de brief eerder in mei waarin de komst van de rolcontainer werd aangekondigd. In deze brief werd ook aangegeven dat bewoners die denken dat zij ten onrechte een rolcontainer krijgen – omdat zij geen tuin of achterom hebben – zich bij de gemeente kunnen melden. Veel bewoners uit Oost hebben deze gelegenheid aangegrepen. Niet om te melden dat ze geen tuin of achterom hebben maar om "allerlei verschillende onderwerpen" bij de gemeente aan te snijden. Welke onderwerpen dat zijn is niet duidelijk.

## 'Het ziet er niet uit'

Op de vraag wat zij van de vers afgeleverde rolcontainer in haar tuin vindt, antwoordt een bewoner op Rieteiland, IJburg: "Ik had bezwaar aangetekend tegen de bakken. Heb daar ook netjes een bevestiging van ontvangen van de gemeente, maar de container toch gekregen. Voor ons hoeven ze niet, het ziet er niet uit en voegt niks toe. Het veroorzaakt stank, je krijgt ongedierte en je moet dat ding ook nog eens buiten zetten en weer ophalen." Verderop in de straat zegt iemand: "Ik wilde hem eigenlijk helemaal niet hebben, maar heb van de week mijn tuin op orde gemaakt en het snoeiafval in die rolcontainer gestopt, die zit nu tjokvol. Daar ga ik hem voor gebruiken, toch wel handig. Voor etensresten (die ik minimaal heb) gebruik ik de bak zeker niet. Ik maak mij wel zorgen om die tientallen bakken die voor de deuren staan. Ik hoop dan maar dat iedereen die weer netjes weghaalt."

DE WEG KWIJT TOINE HEIJMANS

# Duidelijke conclusies zijn vaak de verkeerde

Dit bordje van polystyreen is voor een paar euro te koop op internet, en past door de brievenbus, dus geen gehannes met de bezorging. Het voorkomt, schrijft de webwinkel in een toelichting, 'bijvoorbeeld dat u de buren ziet'. Daar kunnen redenen voor zijn, maar ik durfde niet aan te bellen om het te vragen. Dus komt het op gissen aan. Het gevaar daarvan is dat je het al snel te groot gaat analyseren, waardoor zo'n klein bordje ineens de hele wereld op zijn schouders krijgt: de individualisering, de stadsdrukte, de kloof tussen arm en rijk, de bezuinigingen op verpleeghuizen en de zorg in het algemeen – een goede columnist weet er wel raad mee. Maar die weet ook dat de duidelijkste conclusies vaak de verkeerde zijn, zoals de literatuur vaak beter de werkelijkheid benadert dan de journalistiek. Dus achter deze deur ploetert een schrijver op een moeilijke roman. Of iemand heeft gewoon even geen zin in een praatje en al het gedoe eromheen. Zelf zou ik het niet durven zo'n bordje te bestellen en daadwerkelijk te bevestigen, maar eerlijk gezegd kan ik me er alles bij voorstellen.

*Schrijver Toine Heijmans verzamelt op deze plek de bezienswaardigheden op straat in Amsterdam-Oost. Ook iets gezien? toine@debrugkrant.nl*

**Locatie: Centrumeiland**

## VAN DE AMAZONERIVIER NAAR HET IJ

# ‘Iets mooiers dan een driemaster kan ik niet bedenken’

**Clicia Lima is één van de tien schippers op het IJveer XIII. Dit schip is eigendom van de exploitanten van het restaurant op Vuurtoreneiland en de bemanning vervoert de gasten.**

**Door Karin van der Linden**

Een tijd geleden voerde Clicia op de Amazonerivier met een schip actie tegen illegale houtkap. Daarna werd ze matroos op de Arctic Sunrise van Greenpeace. “Daarna ging ik naar de zeilvaart. Ik heb op schitterende driemaster zeilschepen gevaren. Ja, ik ben verwend, iets mooiers kan ik niet bedenken.” In 2014 werkte Clicia op het IJveer als matroos en sinds 2017 als schipper. Ze vaart graag op dit veer “omdat we naar een bijzonder eiland varen. En het contact met de gasten is leuk. Het is altijd een uitje voor ze. En de boot verandert. Die is nu hybride: diesel én elektrisch.” Clicia is zzp’er en vaart ook op andere klassieke binnenschepen, zoals tjalken of trekschuiten.

**Schipper Clicia Lima aan het roer van IJveer XIII.**

Ze wordt heel blij van haar werk. “Zeker nu ik bij de sleepvaart terecht ben gekomen. Dat wilde ik al heel lang, maar het is een wereld apart; je komt er niet zomaar in. Via via begon ik een paar jaar geleden als opstapper, nu ook als tweede schipper. Ik voel me welkom en mag leren duwen en slepen. Omdat ik naast de papieren ook goed werk laat zien, mag ik zelfstandig varen met werkpontons door de stad. Daar geniet ik van.” Buren aan de wal kunnen Clicia nu ook zien varen op bijvoorbeeld de Elise, een sleepboot uit de Entrepothaven.

Clicia kijkt even naar de steiger aan de Veemkade. Ze denkt aan de buurt, zegt ze. “We zijn blij dat we hier mogen aanleggen, ook al nemen onze gasten aan de wal soms luidruchtig afscheid. We proberen ze te dimmen, maar je kan het niet altijd tegenhouden.”

*Schippers op de beroepsvaart leggen regelmatig aan in de stad. Voor haar deur in de IJ-haven ziet Karin van der Linden schepen komen en gaan. Ze is benieuwd wie de schippers zijn, waar ze heen gaan, wat ze aan wal doen. Er gaat voor haar een wereld open.*

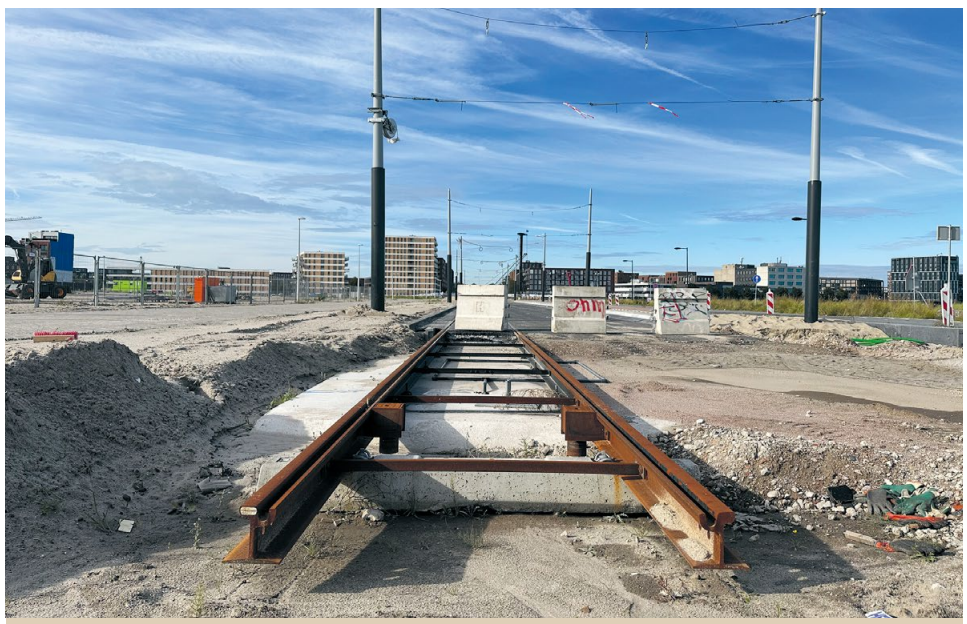

## Verlenging lijn 26: tramspoor bereikt Strandeiland

Om ook de nieuwe eilanden Centrumeiland en Strandeiland bereeikbaar te maken, wordt tramlijn 26 doorgetrokken. Deze week het eerste spoor op Strandeiland aangekomen. In totaal is er ongeveer 700 meter dubbelspoor aangelegd op Haveneiland, Centrumeiland en Strandeiland. Nog een klein stukje spoor en een keerlus, dan heeft de lijn z’n definitieve eindpunt bereikt. Naar verwachting in december 2025 rijdt de 26 naar Centrum- en Strandeiland. Tramlijn 26 loopt nu vanaf Amsterdam Centraal tot het begin van de Pampuslaan.
Zeeger Ernsting, bestuur stadsdeel Oost: “De uitbreiding van het openbaar vervoer is essentieel voor de groei van IJburg. Met de verlenging van de tram en nieuwe buslijnen zorgen we dat de nieuwe woonwijken goed verbonden zijn met de rest van de stad en de regio.”
Als het goed is gaat eind dit jaar een snelle elektrische bus tussen IJburg en station Bijlmer ArenA rijden. Eind 2025 volgt een snelle elektrische busverbinding IJburg-Weesp. Daarvoor wordt nu een laadstation gebouwd op Strandeiland.
Meer info via *amsterdam.nl/verlengingijtram* en *amsterdam.nl/hovijburg.*

## Tafeltennisles voor IJburgse basisschool

Om Op 11 en 12 juni kregen de groepen 3 tot en met 8 van basisschool De Willibrord kennismakingslessen van Maurice Schulte, de jeugdtrainer van TTV Diemen/Team IJburg. Om de leerlingen zoveel mogelijk te laten spelen stonden er, met dank aan stadsdeel Oost en de Sport-O-Theek, maar liefst acht tafels opgesteld in de sportzaal van het CVT in IJburg. Er werden eerst oefeningetjes gedaan om wat controle over de bal te krijgen, en de oog-handcoördinatie werd getest. Aan enthousiasme en inzet ontbrak het zeker niet. De meeste leerlingen met balgevoel ging dit deel van de les wel goed af. Voor sommigen was het toch wel even wennen. Eenmaal achter de tafels kon iedereen merken wat ervoor nodig is om elkaar de bal echt toe te spelen. Roan Mulder, de gymdocent van De Willibrord, deed zelf fanatiek mee.
Na afloop nam een aantal leerlingen een flyer mee om zich op te geven voor proeflessen bij TTVDiemen/Team IJburg. De club biedt sinds 2015 elke vrijdagmiddag tafeltennisles aan in de gymzaal van Laterna Magica aan de Eva Besnyöstraat 491. Nieuwelingen vanaf 7 jaar mogen dan eerst twee keer gratis meetrainen, en als ze het leuk vinden kunnen ze lid worden, eventueel met een 10-rittenkaart als tussenstap. Gelukkig is er weer plek voor nieuwe leden. Aanmelden voor proeflessen kan ook via *www.ttvdiemen.nl.*

Gemeente Amsterdam

# Omleidingen en langere reistijd
## Onderhoud IJburglaan

**De IJburglaan is toe aan onderhoud. Er zijn verzakkingen en scheuren in het wegdek. Deze gaat de gemeente vanaf de zomervakantie repareren. Om de hinder te beperken voeren we een deel van de werkzaamheden gelijktijdig uit met Rijkswaterstaat.**

**Wat gaan we doen?**
We verwijderen de bovenste laag van het asfalt van de rijbanen tussen de kruising bij de afslag A10 tot het einde van Steigereiland. Daarna brengen we nieuw asfalt en belijning aan. Tijdens de werkzaamheden worden gelijk ook andere werkzaamheden uitgevoerd zoals het vervangen van kolken, rioolputdeksels, detectielussen in het wegdek. Rijkswaterstaat voert onderhoud uit aan de Zeeburgerbruggen bij op- en afrit S114. En sluit daarom de afslag en toerit van de snelweg tijdelijk af.

**Planning**
Het werk wordt verdeeld in 2 fases, zodat IJburg bereikbaar blijft.
- Fase 1: start 20 juli tot 4 augustus. De IJburglaan wordt dan voor al het autoverkeer afgesloten van de kruising A10 tot de kruising Haringbuisdijk. Rijkswaterstaat werkt door tot en met 14 augustus aan de A10 richting Amsterdam Noord met bijhorende op en afrit (S114), Deze zijn dan dicht.
- Fase 2: Kruising Haringbuisdijk tot kruising Cas Oorthuyskade. Voeren we later dit jaar uit. Deze planning is nu nog niet bekend.

**Bereikbaarheid**
- Voetgangers, fietsers en tram 26 Hebben geen hinder van de werkzaamheden.
- De nachtbus N89 rijdt niet op het moment dat IJburglaan voor het verkeer afgesloten is.
- We leiden auto's om via de Fortdiemerdamweg, auto's komen bij Diemen op de A1 . De omleidingen worden met borden aangegeven.
- IJburg blijft bereikbaar voor nood- en hulpdiensten. De diensten maken gebruik van de fietspaden.

**Informatie via Amsterdam App**
Wilt u informatie ontvangen over de wegwerkzaamheden of bent u benieuwd naar de planning? Download dan de Amsterdam App. Daarvoor kunt u de QR code gebruiken. Zodra de planning definitief is goedgekeurd kunt u de werkzaamheden via deze app volgen.

**Voor meer informatie over Rijkswaterstaat: www.rijkswaterstaat.nl/a10zeeburgerbruggen. Of kijk op www.amsterdam.nl/ijburglaan.**

RENAULT NIEUWENDIJK
Sterk in de regio

**Nieuwendijk Aalsmeer**
Zwarteweg 93, 1431 VK Aalsmeer
0297 - 383 080

**Nieuwendijk Amstelveen**
Traviatastraat 2, 1183 NZ Amstelveen
020 - 426 3950

**Nieuwendijk Amsterdam West**
Sydneystraat 18, 1175 RN Lijnden
020 - 659 4200

**Nieuwendijk Amsterdam Zuidoost**
Klokkenbergweg 13, 1101 AK Amsterdam
020 - 561 9650

**Nieuwendijk Hillegom**
Arnoudstraat 4, 2182 DZ Hillegom
0252 - 433 043

**Nieuwendijk Zaandam**
Pieter Ghijsenlaan 5a, 1506 PW Zaandam
075 - 650 4532

**DE VERANDERENDE STAD** *Schrijver Bas Kok duikt in de stadsontwikkeling van Amsterdam.*

## HOE GROENER HET STADSDEEL, HOE ARMER

# Tegenstem zegt niet automatisch dat Amsterdammer groen beter wil beschermen

**Het Amsterdamse referendum van 6 juni over de Hoofdgroenstructuur leverde de verwachte 'tegenstem' op. 59,1 procent was tegen. Maar het ontbrak aan een heldere vraagstelling, dus weet niemand waar de tegenstemmer vóór was.**

**Door Bas Kok**

Het begrip Hoofdgroenstructuur (HGS) is op zich te begrijpen: alle soorten groen – parken, sportvelden, weilanden, stadsbossen – zijn daarbinnen in kaart gebracht. Ook semi-private tuinparken, snelwegtaluds en minder hoogwaardige stukken 'restgroen' zitten daar in. De gemeente gaf vooraf aan deze HGS te willen beschermen. Als je dat gelooft kun je niet tegen een dergelijke inventarisatie zijn. Maar er was alle reden om de gemeente niet op z'n groene ogen te vertrouwen. Zo moesten kunstgrasvelden met betonnen bodem – sjoemelgroen – plotseling in die nieuwe HGS worden opgenomen.

**Sportpark Drieburg in Oost. Kunstgrasvelden met betonnen bodem – sjoemelgroen – moesten plotseling in die nieuwe HGS worden opgenomen.**

**Vraagstelling**

De argwaan was dus begrijpelijk. Maar de vraagstelling – ben je voor of tegen de nieuwe Hoofdgroenstructuur? – deugde niet. Het was compleet onduidelijk waar een tegenstemmer vóór is. Ik sprak een projectontwikkelaar die tegen stemde omdat hij wil bouwen in een stuk groen dat straks door de nieuwe HGS wordt beschermd. Ik ken ook een woningzoekende die tegenstemde omdat ze verwacht dat de nieuwe groenstructuur nieuwbouw afremt. Een tegenstem zegt dus niet automatisch dat Amsterdammers het groen beter willen beschermen. Daarmee is dit referendum een vreemde exercitie geweest.

**Moties**

Op 26 juni vindt in de gemeenteraad het debat plaats over het vaststellen van de HGS. Het is denkbaar dat er toch wordt ingestemd, het referendum was slechts raadgevend. Ook is het mogelijk dat er vanwege het referendum enkele aanpassingen komen. Maar dan wordt het riskante interpretatie, want de tegenstem sprak zich nergens vóór uit. Wat mij betreft gaat de HGS dan ook in zijn geheel terug naar de tekentafel. Er moet een onafhankelijk onderzoek komen dat antwoord geeft op basale vragen als: wanneer functioneert de HGS goed? Hoe moet de HGS verdeeld zijn over stadsdelen? Wat is de samenhang met kwesties als segregatie en gentrificatie?

**Hoe armer, hoe meer groen**

Dat er iets fundamenteel mis is met het Amsterdams groen lijkt me duidelijk. Ik pik er drie feiten uit die dit illustreren.

**1.** In Amsterdam geldt: hoe meer groen, hoe armer het stadsdeel (en vice versa: hoe rijker, hoe minder groen.) Zuidoost, Nieuw-West en Noord zijn de drie arme stadsdelen en bezitten samen ongeveer 75 procent van de HGS. Centrum, Zuid, West en Oost zijn de vier rijke stadsdelen en hebben samen slechts 25 procent.

**2.** Dichtbevolkte stadswijken hebben weinig groen. Dunbevolkte stadswijken hebben juist veel groen. Dit terwijl deze laatste juist grenzen aan grote groengebieden van andere gemeenten. Wat is de rationale achter deze overvloed?

**3.** Een flink deel van de HGS (ongeveer 30 procent) in Noord, Zuidoost en Nieuw-West is slecht bereikbaar of ontoegankelijk. Er gaat nauwelijks openbaar vervoer naartoe, het is niet bedoeld als gebruiksgroen. Waarom is dit?

De meeste andere grote steden van de wereld zullen dit vreemd vinden. Daar geldt doorgaans dat wijken met veel park het duurste zijn. In Amsterdam is dus iets vreemds aan de hand met het groen. Maar wat? Dat is een kwestie waarover het nog nooit is gegaan. Laten we het goed uitzoeken.


## Beep for Help, direct hulp aan huis voor Amsterdammers

Beep for Help ondersteunt oudere Amsterdammers en mantelzorgers, zonder indicaties of wachtlijsten. "Onze zogenoemde Superhelpers helpen met schoonmaken, opruimen, tuinieren, klusjes of begeleiding naar het ziekenhuis. Eenmalig of vaker, net wat je nodig hebt."
Zo divers als Amsterdam is, zo divers zijn de klanten. Bram, een vrolijke oud-kunsthandelaar, vertelt: "Ik ben geboren in december 1939 in Amsterdam. Tijdens de oorlog kreeg ik polio en mijn moeder stierf toen ik 11 was. De polio heeft me nooit belemmerd. Ik heb een prachtig leven geleid, met veel reizen en cultuur. Terug in Amsterdam begon ik galerie Asselijn in het Spiegelkwartier."
Meteen geregeld
Bram kwam bij Beep for Help via Roos van het Buurtteam. "Ik zocht betrouwbare huishoudelijke hulp, via de gemeente zou het anderhalf jaar duren. Bij Beep for Help was het meteen geregeld."
Hij gebruikt hun diensten nu vier maanden en heeft al drie helpers gehad. "Alle drie echt vijf sterren! Ze zijn vriendelijk en doen hun werk goed. Martin zou ik zo in huis nemen, haha. En de 'meiden', de Superhelpers, maken het ook gezellig." Bram heeft nog een goede raad: "Wees zuinig op je vrienden, zij zijn je kapitaal. Ik prijs mij gelukkig met mijn vrienden."

Zelf ook Beep for Help ervaren? Boek betrouwbare hulp via de app, website *beepforhelp.nl* of bel 085-0000833. Of kom langs op de Zeilstraat 46, de koffie staat klaar.

***Advertentieartikel***


**ZAAK BIJ DE RECHTER, 'WE ZIJN ERFGOED'**

## Historische salonboten Amsterdam niet zeker van vergunning

De gemeente Amsterdam wil nog maar 550 vergunningen uitgeven voor rondvaartboten in de stad, wegens drukte op het water. Vergunningen voor onbepaalde tijd zijn omgezet naar vergunningen voor bepaalde tijd. Eigenaars van salonboten leggen zich hier niet zomaar bij neer.
De stichting Amsterdamsche SalonVloot gaat een aanvraag doen bij Unesco. De historische salonboten in Amsterdam zijn nu bedreigd erfgoed omdat de varende monumenten volgens de gemeente Amsterdam in een loterij gestopt moeten worden, aldus de organisatie. Voorzitter van de stichting Reinhard Spronk: "Het historische Amsterdam is een stad gebouwd op het water. Monumenten op land worden beschermd, monumenten op het water worden in een grabbelton gegooid." Hij vervolgt: "We vragen niet om subsidies. We willen gewoon blijven varen, zodat we geld kunnen verdienen en daarmee het erfgoed kunnen bewaren." Behoud-door-gebruik is volgens de stichting de enige juist wijze om duurzaam met het erkend varend erfgoed om te gaan en continuïteit te kunnen waarborgen.
Er zijn zo'n 35 elektrisch aangedreven erkende historische salonboten aangesloten bij de stichting SalonVloot. Aangesloten rederijen en andere rederijen in Amsterdam zijn verwikkeld in een rechtszaak bij de Raad van State voor behoud van vergunning voor onbepaalde tijd. De stichting vraagt hierbij om de veertiende Nederlandse plek op de Werelderfgoedlijst voor volgend jaar, als de stad Amsterdam haar 750-jarig bestaan viert.

## Unieke kinderopvang bij UniKidz!

✓ Opvang voor baby's, peuters en schoolgaande kinderen.
✓ Activiteiten? We bieden MindKidz, SoulKidz, FitKidz, SkillsKidz en STEAM als enige kinderopvang in Nederland!
✓ Gezond en warm eten op een aantal locaties, want van groeien krijg je honger.
✓ Ons team? Enthousiaste, vertrouwde gezichten.
✓ Fris en fruitig: mooie locaties met bijvoorbeeld een atelier, danszaal of kinderkookstudio.

**Nieuwsgierig? Check de QR-code of www.unikidz.nl**

## Vlorieta zoekt collega's

**Gastvrouwen en gastheren in het verpleeghuis**

**"Mijn werkdag begint met een lach op mijn gezicht en aanvoelen in welke stemming een bewoner is.**

**Natuurlijk wil ik graag dat de maaltijden gezellige momenten zijn en dat bewoners een fijne dag hebben. Dat lukt vooral als je bewoners en hun stemming respecteert. Zij bepalen of we wel of geen spelletje doen, niet ik.**

**Geen bewoner is hetzelfde en elke dag is anders. Zie ik blije gezichten dan geniet ik en denk: het is me weer gelukt! Loopt het minder soepeltjes, dan moet je daarmee dealen.**

**Ik heb een geweldige baan die me veel voldoening geeft. Hopelijk kan ik tot mijn pensioen - dat gelukkig nog even duurt - hier in het Flevohuis blijven."**

**www.werkenbijzgao.nl**

Zorggroep Amsterdam Oost

# Ga voor die stralende lach...

Een mooie glimlach geeft veel zelfvertrouwen. U voelt zich beter met rechte tanden en een gaaf gebit. En dat straalt u uit. Jong en oud, iedereen kan een beugel dragen. Kies voor een slotjesbeugel, of de bijna onzichtbare clear aligners van Invisalign. **Bezoek onze website en schrijf u direct in.**

Orthodontiepraktijk Amsterdam Oost

Middenweg 331 | 1098 AT AMSTERDAM | 020 461 46 20 | receptie@orthodontieamsterdamoost.nl | **WWW.ORTHODONTIEAMSTERDAMOOST.NL**

## GA VOOR PAMPUS DEZE ZOMER

**KAMPEREN**
op microvakantie in je kant en klare tent op magisch Pampus

**RONDLEIDINGEN**
ontdek in het fort de beste verhalen met een gids

**SPEURTOCHT**
verborgen letters zoeken met een gaaf blacklight lampje

**ONDERGRONDS**
op 20, 25 en 28 juni duurzame energietours met kijkje in de kelder

**DE LUCHTBALLON**
ontdek al vliegend het Geheime Wapen van Amsterdam

**VOGELWOENSDAG**
kom langs als de vogelaars er zijn & leer leuke vogelweetjes

**ZOMERLICHT**
op een onbewoond eiland avontuurlijk dineren, boek snel

**DE EILANDTAFEL**
geniet van een lekkere lunch & een duurzame rondleiding in één

**pampus.nl**

**ZGAO** *Een kijkje achter de schermen bij Zorggroep Amsterdam Oost (ZGAO). Deel 111.*

## GEZOCHT: GASTHEREN EN GASTVROUWEN VOOR HET FLEVOHUIS

# ‘Hoe oud of hoe jong maakt niet uit, je bent een sfeermaker’

**Voor bewoners van het Flevohuis is ZGAO op zoek naar gastvrouwen en gastheren. Dat is een mooie, waardevolle functie voor mensen die sfeer aanvoelen, en kunnen maken. Je werkt in de huiskamers en hebt er geen zorgopleiding voor nodig. “Even die knuffel, echte aandacht, er op een positieve manier voor de bewoners zijn, daar gaat het om.”**

**Door Linda van den Dobbelsteen**

**Vlorieta (voor) is gastvrouw in het Flevohuis. Ze doet dit werk zichtbaar met heel veel plezier. “Het gaat om het welzijn van de bewoners, dat ze een fijne dag hebben. Een gezellige maaltijd, een goed gevoel.” Teamleider Charissa: “Je hebt voor deze functie geen zorgopleiding nodig en je kunt al vanaf 6 uur per week aan de slag.”**

Het welzijn van de bewoners is prioriteit nummer één, vertelt Vlorieta, sinds twee jaar gastvouw in het verpleeghuis in de Indische Buurt. “Je bent er voor de bewoners, voelt aan welke behoeften ze hebben en wat ze leuk vinden om te doen. Je motiveert mensen om actief te zijn, weet van welke muziek ze houden en zorgt voor een gezellige maaltijd.”

Teamleider Charissa: “Het is belangrijk dat de gastvrouw of -heer positiviteit uitstraalt, en een open houding heeft. Mensen met dementie zijn gevoelig voor sfeer.” Vlorieta: “Soms is even bij ze zitten en hun handen vasthouden genoeg. Aan een knipoog of een glimlach zie ik dat het goed is. En soms loopt het ook wel eens even niet, dan is dat zo. Dat hoort er ook bij.”

De gastvrouwen en gastheren zijn belangrijk, vertelt Charissa. Ze zijn zes uur lang verbonden aan een vaste huiskamer waar bewoners overdag veel tijd doorbrengen. Het zorgpersoneel loopt in en uit, de gastvrouw is er min of meer altijd. Bewoners en het zorgpersoneel leunen daarop.”

Ze zijn de sfeermakers, dat moet in je zitten, vult ze even later aan. “Het is een veelzijdige functie, je hebt ook contact met de familie. Die ontvang je met een kopje thee of je hebt een luisterend oor.”

Om gastvrouw of gastheer te zijn is geen speciale (zorg)opleiding nodig. Wat wel nodig is: een warm hart en het gevoel dat je betekenisvol wilt zijn. Hoe oud of hoe jong je bent maakt niet uit. Charissa: “Sinds kort werkt bij ons een leuke jongen van 17 als gastheer. Hij is hier met een flexibelcontract naast zijn opleiding aan de slag. Heel bijzonder, die onbevangenheid en energie van een jong iemand in het team. Maar we hebben ook een gastvrouw van 68 die juist veel ervaring brengt.”

De functie van gastvrouw is Vlorieta op het lijf geschreven, en als ze over ‘haar’ bewoners praat straalt ze. Wat maakt het werk voor haar leuk? “Dat je met bewoners een band opbouwt. Als ik die lach op het gezicht heb gekregen, ga ik ook met een goed gevoel naar huis.”

*Wil je meer weten over de functie van gastvrouw en gastheer? Neem dan gerust contact op met recruiter John Cools op 06 570 952 55 of j.cools@zgao.nl.*

*www.zgao.nl*

***Advertentieartikel***

## NIEUWE SNELLADERS EN EEN BAKERY

# 29 en 30 juni is het feest bij Studentenpomp Kriterion

Om de nieuwe voorzieningen te vieren en de buurt een leuk weekend te bezorgen, organiseert Studentenpomp Kriterion op Zeeburgereiland een openingsweekend op 29 en 30 juni. Verwacht lekker eten, gezelligheid, korting op de speciale discocarwash en een rad van fortuin met leuke winacties. De hoofdprijs? Gratis door de wasstraat, de discocarwash.

“Bij het betreden van ons station word je nu begroet door gloednieuwe snelladers, een teken van onze toewijding aan een groenere toekomst. Bovendien hebben wij een bakery met heerlijke verse koffie en belegde broodjes die voor je neus gemaakt worden. Zo is Studentenpomp Kriterion de ultieme pitstop op Zeeburgereiland.”

Het unieke aan dit tankstation is dat het team volledig bestaat uit studenten. “We zijn erg trots dat we dit succesvolle bedrijf draaiende houden en een belangrijk onderdeel zijn van de Kriterion-familie die bestaat uit bioscoop Kriterion, café-restaurant en bioscoop Studio/K, eetcafé en cultuurpodium SKEK en bioscoop de Uitkijk.”

“Wij hopen je snel in ons station te ontmoeten, zodat je kennis kunt maken met onze nieuwe voorzieningen, shopproducten en carwash, waar je een euro korting krijgt als je meer dan 25 liter tankt.”

Studentenbijbaan

Pompstation Kriterion zoekt versterking. Ben jij student en geïnteresseerd in een uitdagende en plezierige werkplek? Een plek waar jouw stem wordt gehoord en je vrienden kunt maken? Stuur dan je motivatie naar *sollicitatie@kriteriontankstation.nl*.

***Advertentieartikel***

# De inschrijving is geopend!

# Rabo ClubSupport

## Goed voor jouw club & geweldig voor de samenleving

Verenigingen halen het beste uit onszelf en de samenleving. Daarom investeert Rabobank ook dit jaar weer in tienduizenden clubs en verenigingen door het hele land. Zo helpen we jouw club bijvoorbeeld om te verduurzamen, of om toegankelijker te worden. Heeft jouw club ook maatschappelijke plannen? En willen jullie hiervoor een mooie bijdrage ontvangen? Schrijf je club in op **raboclubsupport.nl**

de coöperatieve **Rabobank**

## Renault Scenic E-Tech Europese auto van het jaar

Een jury van 59 Europese autojournalisten heeft in februari de Renault Scenic E-Tech uitgeroepen tot Europese Auto van het Jaar. Bij Renault Nieuwendijk begrijpen ze de jury wel.
"Om te beginnen is het interieur van deze auto van hele hoge kwaliteit en ontzettend goed afgewerkt. De stoelen zijn erg prettig en naar eigen wens in te stellen. Als je achter het stuur zit valt het grote beeldscherm met touchscreen in het dashboard op. Zo is de navigatie heel goed afleesbaar. Deze hele unit is met de stem te bedienen. Een tweede display is achter het stuur geplaatst op de plek waar normaal de kilometertellen en de toerenteller zitten. Beide schermen werken intuïtief, waardoor de bestuurder constant weet hoe hard hij rijdt en wat zijn rijbereik is. De Renault Scenic E-Tech heeft een range van 625 kilometer en kan in 30 minuten opladen aan een snellader van 150 KWh. De auto is deels gemaakt van gerecyclede materialen en voor negentig procent recyclebaar. Uiteraard is de auto voorzien van allerlei veiligheidsopties. Overduidelijk heeft het gezin centraal gestaan bij het ontwerpen ervan. Dat zie je onder meer aan de zitruimte voor de passagiers en de ruime kofferbak van 545 liter. Wat verder opvalt aan deze auto zijn de volledig verzonken deurhandels en het enorme panoramadak met vier standen doorzichtigheid. De auto beschikt over 220 pk, heeft geen enkele neiging tot overhellen en is in de stad nog compact genoeg om handig te kunnen manoeuvreren.
Er is al een Scenic vanaf €42.470, zie renault-nieuwendijk.nl.

*Advertentieartikel*


## VAN ERVEN DORENS *Geeft Sterren* ★★★★☆

*Welke gebouwen geven kleur aan Oost? Architect en schrijver Jan van Erven Dorens beziet de stad met de blik van een kenner en velt zijn oordeel. Kijk maar.*

### WOONCOÖPERATIE DE WARREN, CENTRUMEILAND IJBURG

# 'Alsof het is gebouwd met wat er verder nog aan losse bouwmaterialen te vinden was'

In verband met de bouw van een van de projecten van Dorens Architects kom ik regelmatig op Centrumeiland. Centrumeiland kent een stratenplan waarbij geen plaats is voor auto's. De huizenblokken staan dicht op elkaar. De openbare ruimte is zo krap bemeten dat ik mij afvraag of er nog bomen geplant zullen worden, als het ooit afkomt. Er staan nog een paar losse bouwhekken. Flarden bouwfolie zijn verstrikt in de mazen van de hekken. Stukken piepschuim waaien door de straten, in een modderige plas staat een Dixie.
De bebouwing zou ik kenmerken als 'uitgesproken stenig'. Robuuste, in baksteen uitgevoerde woonblokken bepalen de toon. De woonblokken zijn overwegend 'rationeel' van karakter, dat wil zeggen allemaal dezelfde ramen op een rij, alle ramen recht boven elkaar.
Eén blokt valt uit de toon. Het lijkt alsof het is gebouwd met sloophout, afgedankte houten kozijnen en wat er verder nog aan losse bouwmaterialen te vinden was op Centrumeiland.

Ik vroeg aan een van 'mijn' bouwvakkers, een stugge West-Fries die het hele jaar door in korte broek loopt, of hij de bouwers van het sloopkasteel kende. "Het benne krakers," was zijn korte antwoord. Vanaf toen hadden wij het over de krakers aan de overkant. Omdat krakers over het algemeen weinig geld uitgeven aan hun behuizing, en omdat het krakersbolwerk er ook als zodanig uitziet, zoemde het rond in de buurt dat door de krakers de woningwaarde wel eens zou kunnen kelderen. Die stemming sloeg om toen De Warren, zoals het blok heet, in 2023 de Amsterdamse Architectuurprijs (de AAP) won en in 2024 de Amsterdamse Nieuwbouwprijs. Een citaat bij de AAP: "Het gebouw pakt grote vraagstukken die in de stad spelen tegelijkertijd aan, zoals betaalbaarheid, klimaat en community".

De Warren is een collectief woongebouw met 36 appartementen in de sociale huur. Er is sprake van 'collectief wonen', min of meer een woongroep. Dertig procent van de ruimte is gemeenschappelijk. De bewoners hebben gezamenlijk de rol van opdrachtgever op zich genomen, een projectontwikkelaar is er niet aan te pas gekomen. In theorie is dit dé manier om relatief betaalbare woningen te realiseren.
Zij schakelden Natrufied Architecture in voor het ontwerp. Natrufied is compleet ingesteld op duurzaam en circulair bouwen. Een slimme opzet van de houten draagconstructie maakt een flexibele indeling mogelijk, wat in houtbouw niet vanzelfsprekend is. Het ontwerp is tot stand gekomen tijdens een serie workshops, waarbij bewoners actief hebben deelgenomen aan het ontwerpproces. Dat verklaart het relatief ongestileerde uiterlijk van het gebouw.
De gevelbekleding bestaat uit hergebruikt tropisch hardhout dat nog decennia meekan en met de jaren mooier zal worden. Voor de gevel langs is een raamwerk van hergebruikte houten meerpalen aangebracht. Dit is eindelijk eens een echte duurzame houten gevel, in de zin dat de geveldelen nog lang zullen meegaan.
Het raamwerk van meerpalen draagt balkons en een groot aantal roestbruine stalen plantenbakken. Dit wordt een wilde groene gevel waar de buurt enorm veel plezier van zal hebben.

Reacties naar
*jved@dorensarchitects.nl*

# AGENDA

*Zie voor veel meer evenementen in Oost* debrugkrant.nl/agenda. *Je kunt daar ook zelf evenementen aanmelden.*

## ALLEGAAR

**∗ 20 juni**
**Rondleiding bouwen voor de buurt en stadsvernieuwing.** Stadshistoricus Tim Verlaan geeft een gratis rondleiding door de tentoonstelling Woon(on)recht in de Indische Buurt. OBA Javaplein, 19.00 uur.

**∗ 29+30 juni**
**Feestweekend bij studentenpomp Kriterion,** om de nieuwe snelladers en de bakery te vieren. Lekker eten, korting op de discocarwash en een rad van fortuin met leuke winacties. Tankstation Kriterion, Zeeburgereiland.

**∗ 27-30 juni**
**Zeehavendagen Amsterdam.** Kijkje achter de schermen van het havenbedrijfsleven met open schepen, rondleidingen, banenmarkt, activiteiten voor kinderen en meer. PTA, de IJhaven en Java-eiland, *zeehavendagenamsterdam.nl.*

**∗ 1 juli**
**Lezing: Amsterdam Talks Sex: Summer of Sexy.** Kom langs en praat mee over fetisjen, orgasmes, religie en seksualiteit en meer. Plein Theater, 20.30 uur, *plein-theater.nl.*

**∗ tm 16 juli**
**Expositie Tales of Amsterdam-Oost,** straatbeelden uit onze fijne stadswijk.
Café Struis, onder de molen, 17.00-19.00 uur, insta: *tales.of.amsterdam.oost.*

## FESTIVAL

**∗ tm 29 juni**
**Holland Festival.** Het nieuwste van de internationale podiumkunsten op 22 locaties in Amsterdam. Voorstellingen in alle genres en disciplines, ontmoetingen, gesprekken, podcasts, workshops, films. Zie *hollandfestival.nl.*

**∗ 22 juni**
**Eenhoorn Festival Tropical** Summer. Vibes, dj's, livemuziek, dansen, kinderdingen, fruit en sapjes, bbq en meer. 12.00-22.00 uur, rond de Eenhoorn.

**∗ 30 juni**
**Kaap 3 jaar, festival** met markt, vuur, kapper, eten, drinken, massage, karaoke, groove, move, binnen en buiten, podia, dj's. 10.00-1.00 uur, Oostpunt Zeeburgereiland, *kaapamsterdam.nl.*

**∗ 24 augustus**
**Valtifest.** Het befaamde festival is terug op de Oostpunt. Thema: 'Er was eens', een parodie op alles wat je dacht te weten over sprookjes. *valtifest.nl*

## FILM

**∗ 22-26 juli**
**Vogels kun je niet melken** (9+), docu met Q&A. Boer Bote uit Súdwest-Fryslân kijkt reikhalzend uit naar de komst van de grutto, hij doet er alles aan. Maar zijn zoons willen de boerderij overnemen. Vrijburcht, 20.30 uur, *theatervrijburcht.nl.*

## JEUGD

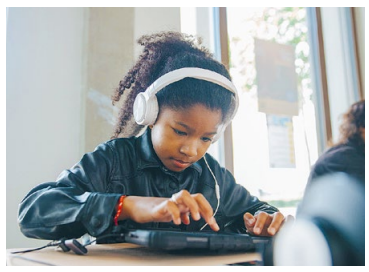

**∗ 22-26 juli**
**Hiphop Summercamp** (7-12 jaar). Met coaches Rap en Dans een hiphopvoorstelling maken, en met een graffitikunstenaar decor en props. Muziekschool Amsterdam/De Brug, 13.00-16.00 uur, IJburglaan 543, *muziekschoolamsterdam.nl.*

## MARKT

**∗ 20 juni**
**Participatiemarkt Oost.** Kennismaken met het aanbod van opleidingen, banen en vrijwilligerswerk in Oost en genieten van optredens en gezelligheid. Oranje-Vrijstaatplein, 12.00 tot 15.00 uur.

**∗ 29 juni**
**Rommelmarkt.** Kraampjes met servies, kunst, boeken, huisraad, speelgoed, kleding. Ook soep en pannenkoeken. Elthetokerk, 12.00-15.00 uur, Javastraat 118.

**∗ 21 juli**
**Good Ganga Markt.** Handgemaakte en tweedehands kleding, accessoires, illustraties en meer, en fijne muziekjes. Kaap Amsterdam, 11.00-17.00 uur, IJdijk 10, *kaapamsterdam.nl.*

## MUZIEK

**∗ 26 juni**
**Meezingcafé met Shaffykoor.** Zing mee met het repertoire van Ramses Shaffy. Ramses Shaffyhuis, Piet Heinkade, 19.30 uur.

**∗ 13 juli**
**Terrasconcert:** María Marín en Antonio Moreno Glazkov, een cocktail van flamenco, klassiek en jazz. Muziekgebouw, 18.00 uur, *muziekgebouw.nl.*

## THEATER

**∗ 22 juni**
**Een dag uit het leven van Blaka Lola, 'De Muze'.** In de jaren 70 liep over de wallen een oudere zwarte prostituee rond. Achter de hand fluisterde men haar naam: Blaka lola. De Surinaamse acteur en theatermaker Frank Wijdenbosch raakte gegrepen door het leven van deze vrouw. Plein Theater, Sajetplein 39, 20.00 uur, *plein-theater.nl.*

**∗ 5 juli**
**De Kus.** "Ik doe toch niks? Ik leg mijn hand nergens. Het is een blijk van vreugde." Voetbalclubvoorzitter Leopold Steels begrijpt er niks van. Zijn vrouw Fleur staat vierkant achter hem. Een relatiekomedie geschreven door o.a. Roos Schlikker. Mike's Badhuistheater, Boerhaaveplein 28, 20.15 uur, *badhuistheater.nl.*

## OP DE KOP VAN JAVA:

# Gratis ontbijt tijdens Zeehavendagen

Zeehavendagen Amsterdam serveert op zaterdag 30 juni van 10.00-12.00 uur een gratis ontbijt op de kop van het Java-eiland voor de inwoners van Amsterdam-Oost. Doel van het ontbijt is bewoners informeren over de rol van de Amsterdamse haven. Het ontbijt – koffie, thee, jus d'orange en een broodje – vindt plaats in de pop-upstrandtent Jakarta. Er is plaats voor maximaal 200 personen.
Alle havens in het Noordzeekanaalgebied zetten hun deuren open tijdens de derde editie van de Zeehavendagen Amsterdam van 27 tot en met zondag 30 juni. Het publiek krijgt een kijkje achter de schermen van het havenbedrijfsleven. Primeurs deze editie zijn het open huis bij superjachtenbouwer Feadship en de openstelling van de Passenger Terminal Amsterdam (PTA). Het programma bestaat uit onder meer uit een keur van open schepen zoals het immense transportschip de Zr.Ms.Johan de Witt, demonstraties, activiteiten op het water, excursies en rondleidingen, een schepenshow en een techniekevenement voor kinderen. Veel activiteiten zijn gratis toegankelijk.

**Werken in de haven**
De haven is ook van de grootste banenverschaffers in de hoofdstad. In januari is daarom de arbeidsmarkt- en onderwijscampagne werkenindehaven.amsterdam gestart. Op donderdag 27 en vrijdag 28 juni is er een informatie- en een banenmarkt in PTA voor leerlingen, studenten en werkzoekenden.

**Aanmelden voor ontbijt**
Opgeven voor het ontbijt gaat via zeehavendagenamsterdam.nl, zoek bij 'zaterdag 30 juni' naar Zeehavendagenontbijt. Deelnemen kan met maximaal 4 personen. Na het ontbijt is er natuurlijk de mogelijkheid om deel te nemen aan alle activiteiten. Het centrum van de Zeehavendagen is dit jaar rond PTA en de Java-kade. Zie *zeehavendagenamsterdam.nl.*

*Advertentieartikel*

Longtidunal Aging Study Amsterdam

Voor 9-12 uur p.w.
ALGEMEEN en MEDISCH interviewers in Amsterdam gevraagd.
Vacature op *www.lasa-vu.nl* onder tabbladen: De LASA-organisatie, Werken bij LASA.

## EGELPASSAGES, EEKHOORNBRUGGEN, FAUNAHELLINGBAANTJES

# Vindingrijke stadsecoloog met pensioen

**Stadsecoloog Geert Timmermans (68) van de gemeente Amsterdam gaat met pensioen. Sinds zijn vroege jeugd onderzoekt hij zoogdieren, vissen, amfibieën en reptielen in de stad. Die kennis zette hij nuttig in bij zijn werk bij Ruimte & Duurzaamheid.**

**Door Kirsten Dorrestijn**

Het is even wennen voor hem dat hij geen werkafspraken meer heeft, maar het is niet zo dat hij in een zwart gat valt, vult hij snel aan. Sinds zijn 67ste werkte Timmermans (woonachtig in Oost) al minder, twee dagen bij de gemeente Amsterdam en één dag voor de Universiteit van Amsterdam. Bij de UvA was zijn taak om de wetenschappelijke wereld in contact te brengen met de gemeente. Maar ook die laatste functie verliep op 1 juni na drie jaar.

Timmermans studeerde landschaps- en tuinontwerp bij de Rijkshogeschool in Boskoop. In 1981 liep hij stage bij de gemeente Amsterdam. Na een periode van elf jaar bij de NS te hebben gewerkt (onder andere ontwerpen van nieuwe stationsomgevingen) trad hij in 2000 in dienst bij de gemeente van zijn geboortestad Amsterdam. “Ik had in 1991 samen met Martin Melchers het boek Haring in het IJ geschreven, waarvoor we alle zoogdieren, vissen, reptielen, amfibieën en geleedpotigen van de stad in kaart hadden gebracht. De gemeente vond het interessant dat ik zowel de taal van stedenbouw en architecten sprak, als die van ecologen.”

**Geert Timmermans met op de achtergrond de vijf recent aangelegde drijfeilanden in het Buiten-IJ, een idee van Geert.**

Als ambtenaar hielp Timmermans mee aan het ontwerp van de Ecologische Hoofdstructuur en bracht hij 180 knooppunten voor dieren in kaart. Daarvan zijn er nu 172 opgelost, vertelt hij. “Ik wist precies op welke plekken vaak egels werden doodgereden. Daar zijn ecopassages geplaatst.” Ook de eekhoornbruggen die vanaf het Amsterdamse Bos over zes grote wegen zijn aangebracht zijn een idee van Timmermans. Bij vaarten met steile beschoeiing zijn faunauittreedplaatsen geplaatst: hellingbaantjes waar eendenpullen, egels of ringslangen aan land kunnen komen. Daarnaast maakte hij een handboek voor natuurinclusief bouwen dat uitvoerders kunnen gebruiken, met aanwijzingen voor het aanbrengen van nestkasten, groene daken of gevelgroen.

Het idee voor Haring in het IJ ontstond toen Timmermans en Melchers in 1987 in het Westelijk Havengebied op een dode boommarter stuitten. Nooit eerder was er een boommarter in Amsterdam gezien. “Bij de universiteit geloofden ze ons niet. We kwamen tot de conclusie dat maar weinig mensen weten wat voor natuur er in Amsterdam voorkomt, zowel inwoners als beleidsmakers. Daarom zijn we dat boek gaan schrijven. Na de boekpresentatie werden er in de Raad vragen gesteld waarom Amsterdam geen afdeling ecologie had.” Na de oprichting daarvan gingen zowel Timmermans als Melchers daar werken. Nu zijn er ongeveer vijftien stadsecologen in dienst van de gemeente.

Stilzitten zal Timmermans niet. Hij organiseert excursies en expedities rondom vissen, amfibieën en reptielen voor de KNNV Amsterdam, hij zit in de Werkgroep Forensische Ecologie, hij is redactielid van het tijdschrift Tussen Duin en Dijk (over natuur in Noord-Holland), hij neemt podcasts op onder de titel Vos en Lommer en hij maakt een vervolg op Haring in het IJ. De natuur in gaan, dat zal hij blijven doen. Waarschijnlijk alleen maar meer.

## BUURTEN IN DE BROUWERIJ

*Elke maand een ontmoeting bij Brouwerij ’t IJ onder de molen. Die molen – De Gooyer – is een stellingmolen uit 1725. Hier werd heel vroeger het graan voor de stad gemalen.*

# ‘Ik heb nog nooit zoiets leuks gedaan’

***Wie: Sophie van IJken***
***Waar: Dapperbuurt***
***Wat: eigenaresse De Buurtkringloop in de Javastraat***

**Door Linda van den Dobbelsteen**

Voor een stage tijdens haar studie kwam Sophie (29) in Oost terecht. Toen ze daar vrijwilligerswerk deed, bijzondere mensen ontmoette die ze anders nooit had ontmoet en die haar leven verrijkten, ontstond het idee voor De Buurtkringloop, winkel en ontmoetingsplek in één. “Het is waardevol om gezichten te herkennen op straat.”

**Wat is er leuk aan Oost?**
“Oost is voor mij een hele bijzondere plek. Mijn vader en moeder gingen er voor het eerst samenwonen, in de Reinwardtstraat. Het waren de jaren tachtig, een andere tijd, de buurt zag er nog heel anders uit. Ik vind het een fijn gevoel dat ze toen dezelfde straten bewandeld hebben als ik nu.”

**Waar kom je graag?**
“Bar Joost vind ik fantastisch, dat is een van mijn favoriete plekjes. Door de mensen die er komen, de mensen die er werken en de sfeer die er hangt. Distilleerderij 't Nieuwe Diep in het Flevopark is ook een parel, net als het park zelf. Op de Dappermarkt kom ik bijna dagelijks, voor boodschappen of om even mijn gedachten te verzetten.”

**Wat doe je voor de buurt?**
“Ik ben vrijwilligerswerk gaan doen omdat ik de buurt en de mensen wilde leren kennen. Ik vond het zo cool dat ik in contact kwam met mensen die op eerste gezicht anders lijken. Hoe anders leer je deze mensen kennen? Zo heb ik drie jaar geleden De Buurtkringloop opgericht, met de gedachte dat je er mensen kan ontmoeten die je wereld verrijken.” Ontmoetingen stimuleert Sophie nu door eens per maand bijzondere evenementen te organiseren. Afgelopen tijd waren dat bijvoorbeeld een taartenbakwedstrijd en een vossenjacht. Overtuigd zegt ze: “Het is heel waardevol als je door je buurt loopt en gezichten herkent, elkaar misschien gedag zegt. Het maakt dat je je meer thuis voelt in je buurt.”
Ze weet wel zeker: “Het is echt een feest om de winkel te runnen en dingen te bedenken. Ik heb nog nooit zoiets leuks gedaan.”

**Wat drink je?**
“Vandaag een Zatte. Ik drink ook graag pils en salmari. Voor dat drankje heb ik een specifieke manier van drinken: niet shotten maar nippen, zoals bij een jenevertje. Ik heb het m’n vrienden ook aangeleerd.” Lachend: “We zijn een soort salmari-beweging gestart.”
Eens per seizoen is het extra gezellig bij De Buurtkringloop aan de Javastraat 105. Dan is er het XXL Favorietenrekje, met iets luxere items in een thema zoals festival shoppen. De volgende is op 23 juni van 12.00–18.00 uur. Op de hoogte blijven? *events@debuurtkringloop.nl* en *Insta debuurtkringloop*.

# DROGISTERIJ & PARFUMERIE IJBURG

beautyX

Haarlem • Weesp • Purmerend • Heerhugowaard • Kudelstaart • IJburg • Culemborg

## IJburglaan 723 | 1087 BS Amsterdam

Zolang de voorraad strekt. Advertentie geldig t/m 30 juni 2024. Zet- en drukfouten onder voorbehoud. *Niet in combinatie met andere aanbiedingen.

## VRIENDEN

Ook vrienden worden? *www.debrugkrant.nl/vrienden* of mail *martijn@debrugkrant.nl*


PAMPUS IMPACTEILAND
Fortmuseum • Rondleidingen • Schoolbezoek
Lekker eten en drinken • Zakelijke evenementen
Belevingsroutes • Natuur en avontuur

Openingstijden
Maan- t/m zondag van 11:00-24:00
brasserie VRIJBURCHT
020 7373169
brasserievrijburcht.nl

inholland hogeschool

SHIATSU MASUNAGA
www.shiatsu-masunaga.nl
Domselaerstraat 22, 1093 MA
Amsterdam, 06 55 55 31 98

De Balkonie
Alles voor je balkon
Javastraat 115 Amsterdam
di-zat: 11-18 uur
zon: 13-17 uur
www.debalkonie.nl

BOERHAAVEPLEIN AMSTERDAM
WWW.BADHUISTHEATER.NL
BAD HUIS THEATER

MUZIEK SCHOOL AMSTERDAM
Hiphop Summercamp 7-12 jaar
22 - 26 juli 13:00 - 16:00
De Brug, IJburglaan 543
muziekschoolamsterdam.nl/hiphopsummercamp

Voortreffelijk Booking.com 9.6
vondice hotel amsterdam
vondice.com

JEUGDTAFELTENNIS in IJburg
Elke vrijdagmiddag
15.30-16.30 uur
16.30-17.30 uur
TTVDIEMEN.NL VOOR LOCATIES
TTV DIEMEN

THE ULTIMATE WORKOUT
BOOTBURG.COM
OUTDOOR WORKOUTS
bootburg.com, 06 10604883
trainer@bootburg.com

IJBURG BOEKEN
ONTDEK . SCHRIJF . LEES
Openingstijden:
MA 12.00–18.00 VR 09.00–18.00
DI 09.00–18.00 ZA 09.00–18.00
WO 09.00–18.00 ZO 13.00–17.00
DO 09.00–18.00 online ALTIJD OPEN
Kom langs in de winkel of bestel online!
IJburglaan 561 ijburgboeken.nl

WOON informatie en advies
020 5230 150 oost@wooninfo.nl
www.wooninfo.nl

intratuin IEDER SEIZOEN
naar Intratuin Amsterdam
Nobelweg 10, www.intratuin.nl

ZWEMLES | BANENZWEMMEN | GROEPSLESSEN & MEER
SPORTFONDSENBAD AMSTERDAM-OOST
SPORTFONDSEN
www.sportfondsenbadamsterdamoost.nl
SPORTFONDSEN geeft energie

museum tot zover
over leven en dood
Kruislaan 124, 1097 GA Amsterdam
www.totzover.nl

PLEIN THEATER
Sajetplein 39
020 6654568
VOLG ONS
WWW.PLEIN-THEATER.NL

Park Apotheek
Linnaeus Apotheek
Apotheek Watergraafsmeer
Goede zorg dichtbij in de wijk

HOTEL JAKARTA
AMSTERDAM BY WESTCORD
Javakade 766, 1019 SH Amsterdam
020-2360000, hoteljakarta.amsterdam

Where else?!
napamsterdam.nl
AMSTERDAM

Vriend worden?
Met €50,- per maand
bereik je tot maar liefst
100.000 Oost-Amsterdammers
www.debrugkrant.nl/vrienden

VLEESCHMEESTER
Vleeschmeester Amsterdam, IJburglaan 651
1087 BS Amsterdam, 020-6418858
ijburg@vleeschmeester.nl

UniKidz
doet wat ouders ook zouden doen
www.unikidz.nl
085 - 580 7000
FitKidz SkillsKidz SoulKidz MindKidz

Camping Zeeburg Amsterdam

cocasa
VERGROEN JE LEVEN
* open op zaterdagen 10-17 uur en op afspraak *
* lumièrestraat 63 * www.cocasa.com *

ASGUL
kledingreparatie en stomerij
Javastraat 97, Amsterdam, 020-6935368
www.asgulkledingreparatie.com

Dynamo
Dynamo helpt Amsterdammers
om actief mee te doen in de buurt.
www.dynamo-amsterdam.nl
info@dynamo-amsterdam.nl
telefoon 020 46 09 300

DOE HET ZELF ALLES OP MAAT WITTENBURG
WITTENBURGERGRACHT 103-113
WWW.DOEHETZELFWITTENBURG.NL

JAGERTEAM
FACILITAIRE DIENSTVERLENING
Stammerdijk 1-j, 1112 AA Diemen,
020-4950495, info@jagerteam.nl

POLDER
CAFE-RESTAURANTPOLDER.NL
Alle dagen open 9-24 h
Science Park 201, Amsterdam,
020 463 43 03

Ekodis Natuurvoeding
Beukenplein 73
Openingstijden:
Ma t/m Vr 8:00 - 19:00
Zaterdag 8:00 - 18:00
Zondag 10:00 - 18:00

DE LOKATIE KRINGLOOPBEDRIJF
www.delokatie.org T 020 463 11 15

Ouderen Advies Raad OOST
We zoeken
De OAR-Oost is op zoek naar betrokken 50+ bewoners in Amsterdam Oost.
Middenweg 86 | 1097 BS Amsterdam
oar-oost.nl

uw makelaar op IJburg
Hallie & Van Klooster Makelaardij
IJburglaan 1279 | 020-4950650
www.hallie-vanklooster.nl

SERKAN BEAUTY CENTER
IJBURGLAAN 1493
TELEFOON 020 - 416 14 24
SERKANBEAUTYCENTER.NL

SICKMANN woninginrichting Amsterdam
uw beste keus in Amsterdam - al drie generaties lang!
Eerste Oosterparkstraat 202
info@sickmann.nl T 020- 6653395
www.sickmann.nl

STUDIO POTSDAM
graphic design
Amsterdam studiopotsdam@gmail.com
06 486 978 17 studiopotsdam.nl
logo | website | print | social | advertising

THE PHOTO FACTORY
professionals in print
C.van Eesterenlaan 15, 020 4197200
www.thephotofactory.nl

expert
vertrouwd dichtbij
Expert, Diemerplein 142
www.expert.nl

Püttmann Juweliers DIEMEN · ALMERE
Winkelcentrum Diemerplein
020 6903727
Inkoop oud goud, zilver en edelmetalen munten. Reparaties, horloges, klokken en sieraden in eigen atelier. www.puttmann.nl


## COLOFON


***de Brug***
jaargang 17, nummer 167
18 juni 2024

**Aan dit nummer werkten mee**
Michel van Dijk, Linda van den Dobbelsteen, Jan van Erven Dorens, Kirsten Dorrestijn, Toine Heijmans, Harko van den Hende, Jim Jansen, Bas Kok, Karin van der Linden, Wietse Schmidt, Catherine Smit, Henk Spaan.

**Advertenties**
Kijk op *www.debrugkrant.nl/adverteren* of informeer bij *martijn@debrugkrant.nl* 06-29040240.

**Vormgeving**
studio potsdam
*dtp@debrugkrant.nl*

**Uitgever**
A'dam en Media
Martijn van den Dobbelsteen 06-29040240

**Redactie**
*redactie@debrugkrant.nl*

**Fotografie**
Martijn van den Dobbelsteen

**Drukwerk**
Rodi Rotatie



**Disclaimer**
De informatie in deze uitgave is met uiterste zorg samengesteld, desondanks kunnen er geen rechten aan worden ontleend.

**Rechten**
Niets uit deze uitgave mag, in welke vorm dan ook, worden verveelvoudigd, gekopieerd, gepubliceerd, opgeslagen, aangepast of gebruikt, online en op papier, zonder voorafgaande schriftelijke toestemming van de uitgever.



**Op meer dan 78 plekken is de Brug uit een rekje te halen zie: *debrugkrant.nl/colofon***

**Verspreiding**
- Door Verspreidingen (huis-aan-huis en winkelgebieden)
- All-Inn Verspreidingen BV (uitgiftepunten)

*de Brug* wordt verspreid in Amsterdam-Oost:
- **Indische Buurt** Ambonpleinbuurt, Makassarpleinbuurt, Sumatraplantsoenbuurt, Timorpleinbuurt
- **Oostelijk Havengebied** Borneo-eiland, Cruquiuseiland, Java-eiland, KNSM-eiland, Oostelijke Handelskade, Sporenburg
- **Oud-Oost** Dapperbuurt, Oosterparkbuurt, Oostpoort, Transvaalbuurt, Weesperzijde
- **Watergraafsmeer** Amsteldorp, Amstelkwartier, Betondorp, Don Bosco, Julianapark, Middenmeer, Omval en Van der Kunbuurt, Park de Meer, Sciencepark, Tuindorp Frankendael, Weespertrekvaart
- **IJburg** Haveneilanden, Rieteilanden, Steigereiland, Centrumeiland
- **Zeeburgereiland**

*Opgericht: januari 2008* ***www.debrugkrant.nl***

## OPROEP: HELP STADSGENOTEN IN WONINGNOOD

# Die lege kamer is goud waard

Stel je voor: na een pijnlijke breuk sta je plotseling zonder een dak boven je hoofd. Je staat er alleen voor en bent radeloos. Terug naar je ouders, op de bank bij vrienden, of op zoek naar een goedkoop hotelletje? Deze oplossingen zijn verre van ideaal en vaak tijdelijk.
Neem Hamid (47). Hij verliet zijn huurwoning zodat zijn vrouw en kinderen in hun buurtje dicht bij school konden blijven. Hij dacht wel een oplossing te vinden. Hij werkt al achttien jaar als bezorger, maar woont nu noodgedwongen in zijn busje. Hij doucht in de sportschool, de was doet hij bij een collega. Hij heeft het gevoel dat hij heeft gefaald.
Karen (31) verliet haar partner omdat ze uit elkaar waren gegroeid. Ze trok in een hotel, maar haar spaargeld was snel op. Een vriendin laat haar op de bank slapen, maar na maanden zonder uitzicht op een betaalbare woning begint de spanning te stijgen.
Hamid en Karen hebben behoefte aan een plek voor zichzelf, een eigen kamer, zonder de constante zorgen over waar ze de avond zullen doorbrengen. Een plek waar ze tot rust kunnen komen, zodat ze helder kunnen nadenken over de volgende stappen in hun leven.
Je kunt Karen en Hamid via Onder de Pannen helpen aan een kamer, als je er eentje over hebt. Zij huren dan voor een jaar bij jou, via een ouderwetse hospita-overeenkomst. Legaal, zonder administratief gedoe en met eerlijke huurvoorwaarden (tot bijna € 6000 belastingvrij). Iedereen kan zich aanmelden, ook mensen met een sociale huurwoning of bijstandsuitkering. Er zijn afspraken gemaakt zodat zij niet gekort worden en er zelfs financieel op vooruit gaan. Zie *www.onderdepannen.nl.*

***Advertentieartikel***


ALLEEN DEZE WEEK

Ontdek onze nieuwe collectie
Alles binnen 1 week bij jou thuis!

Hoekbank Ockley
Van ~~1999.-~~ Voor
1799.-

ONTVANG DEZE WEEK
200.-
introductie voordeel!

Stoel Hemert
✓ Op voorraad
Van ~~139.-~~ Voor
89.-

3-Zitsbank Chester
✓ Op voorraad
Vanaf
999.-

Eettafel Bemmel
✓ Op voorraad
Van ~~899.-~~ Voor
749.-

Eettafel Elval
✓ Op voorraad
Van ~~699.-~~ Voor
549.-

Draaifauteuil Vrijhoeve
✓ Op voorraad
Van ~~349.-~~ Voor
249.-

Eetkamerstoel Wolfheze
✓ Op voorraad
Vanaf
199.-

Hoekbank Deventer
✓ Op voorraad
Van ~~1199.-~~ Voor
999.-

Wandkast Rego
✓ Op voorraad
Vanaf
699.-

U-bank Andelst
✓ Op voorraad
Van ~~2199.-~~ Voor
1899.-

Woonplaza A2
Sijsjesbergweg 10a • 1105 AL
Amsterdam Zuid Oost

Shop bij ons in de winkel of
24/7 op woonexpress.nl

De leukste woonwinkel van Nederland
woon EXPRESS

'Zie ik u binnenkort op het inloopspreekuur?'

'Tijdens het inloopspreekuur kunt u al uw vragen stellen. Over wat er allemaal kan, de kosten of verzekeringen. Spreek ik u binnenkort op één van onze locaties?'

**Kijk voor meer informatie op pc.nl/inloopspreekuur**

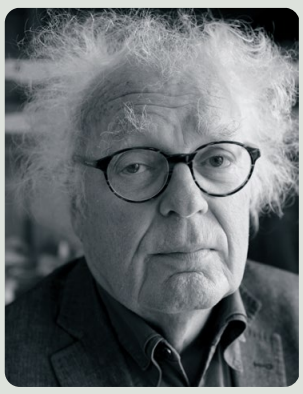

## Henk SPAAN

# Verkoold onkruid

Als er geen draad aan zat, zou mijn onkruidbrander op een stofzuiger lijken, zo'n draadloze waar iedereen na vijf keer zuigen schoon genoeg van heeft.
Ik houd van ouderwets stofzuigen met het ermee gepaard gaande lawaai en een draad die de hoeken van de kamers net niet haalt zodat ik gedwongen ben tijdens het proces een ander stopcontact te zoeken. Geen probleem, hoort erbij. Geen haar op mijn hoofd die eraan denkt mijn stofzuiger te vervangen door een modernere variant. Ik laat hem liever repareren bij een winkel in Oost, een buurt waar je nog dingen kunt laten maken.
Maar ik had het over mijn onkruidbrander.
Hier in de tuin, ver weg van Oost, een kilometer of duizend, groeit onkruid en gras in het grind. Onder het grind ligt een doek van plastic. Mensen denken dat het onkruid en het gras van onderen komen. Niks van waar. Uit belendende weilanden waaien zaden over naar mijn grind, waar ze wortelschieten. Dat is het slecht nieuws. Het goede is dat het worteltjes van niks zijn. Een beetje brander maakt er verkoold onkruid van.
Ik ben een pacifist van inborst, behalve met een onkruidbrander in mijn hand. Hij maakt het geluid van een oude stofzuiger en als je hem op een stukje mos zet, vliegt dat in de fik met een woosh, op mijn erf van grind een van de meest bevredigende geluiden hoorbaar.
'I love the smell of burning green leaves in the morning.'
Het hele voorjaar had het geregend. Rivieren in de buurt traden buiten hun oevers, weilanden liepen over en overal schoot gras en onkruid omhoog. Daar moest iets aan gedaan worden.
Zelfs in Frankrijk stuit het gebruik van een produit op bezwaren. Hier kom je parkinson vaak in het wild tegen. Glyfosaat is in Nederland uitsluitend toegestaan als boerin Van der Plas er een zakcentje aan verdient. Zelf noemt ze dat 'framen'.
Omdat ik een groene grindpoetser ben, gebruik ik een brander. Ik geef toe dat enig fanatisme me niet vreemd is. Geen plantje dat aan mijn brander ontsnapt. Moordzucht wil ik het niet noemen. Ik haat gewoon die groene groeisels in het grind.
En de paarse bloempjes dan? Die gaan er ook aan, allemaal.

deBrug
editie 168

***De volgende editie van de Brug verschijnt op 16 juli 2024.***

## PRIJSPUZZEL

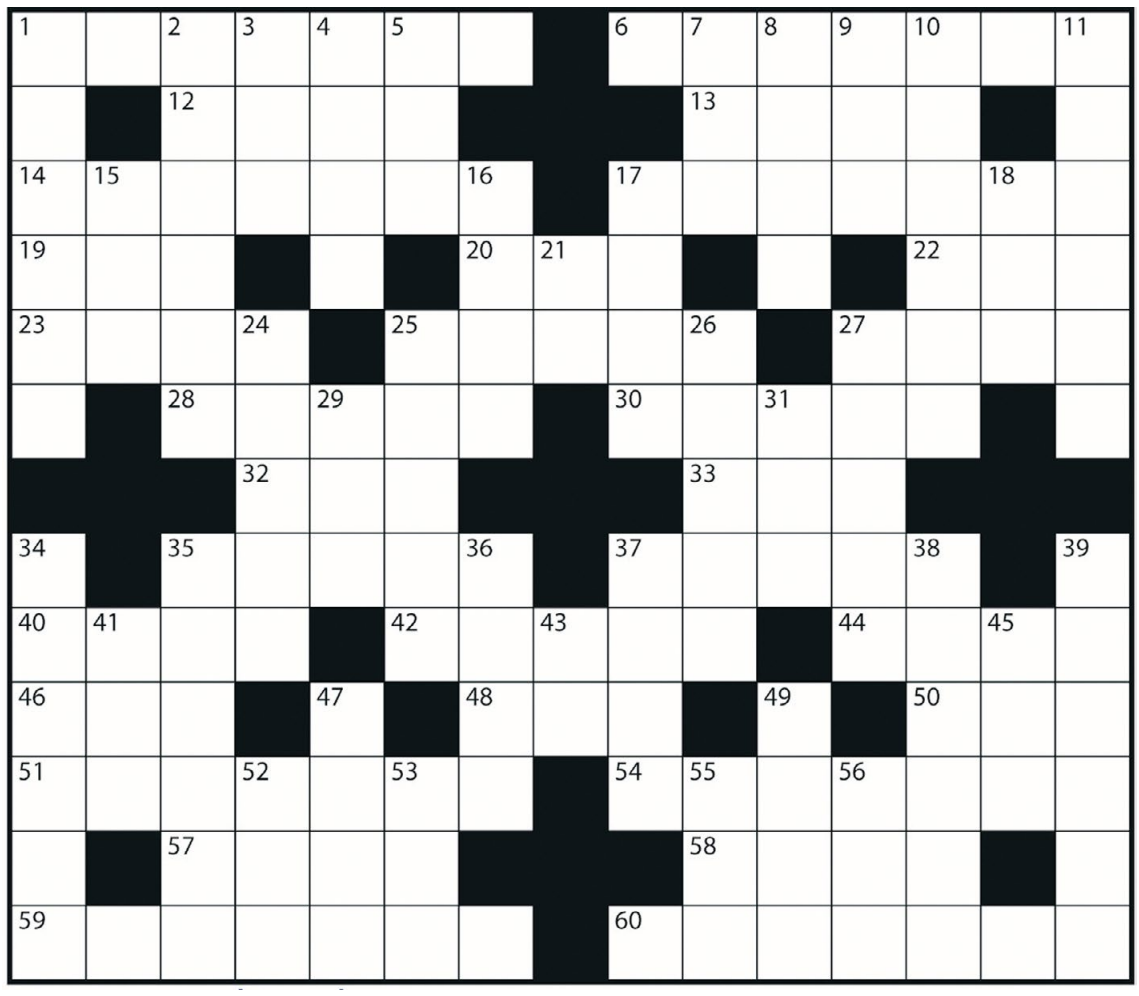

©www.puzzelpro.nl

| | | | | | | | | |
|---|---|---|---|---|---|---|---|---|
| 60 | 2 | 26 | 51 | 17 | 47 | 19 | 37 | 6 |

***Horizontaal***

1 pedaal
6 danig
12 karakter
13 gecastreerd paard
14 groot hert
17 bedrijfsleider
19 soort hert
20 Turks bevelhebber
22 pl. in Flevoland
23 levenslucht
25 brede sjaal
27 gein
28 marterachtig dier
30 naaigerei
32 gesloten
33 op de wijze van
35 kleine watergeul
37 cirkel
40 riv. in Spanje
42 snedig
44 licht bootje
46 halsbont
48 eerste vrouw
50 pluk haar
51 beroep
54 knapperig
57 grote stapel
58 roemen
59 karbonade
60 planeet

***Verticaal***

1 buitenzitje
2 aan elkaar
3 amfibie
4 steek
5 pl. in Gelderland
7 tijdperk
8 koe
9 lichtbeeld
10 griezel
11 rangtelwoord
15 plechtige gelofte
16 soldatenkost
17 zacht en sappig
18 een zeker iemand
21 Japans bordspel
24 ondergrondse trein
25 nauwe straat
26 afzonderlijk
27 stuk hout
29 gard
31 Bijbelse priester
34 tekort
35 sterkte
36 maal
37 deel v.h. hoofd
38 hoffelijk
39 arts
41 uitroep v. afkeuring
43 vice versa
45 kloosterzuster
47 koraaleiland
49 gooibeweging
52 op welke wijze
53 pl. in Gelderland
55 mannelijke hond
56 afgeronde steen

## Mega mega mega, wat een prijs kan je winnen

### Cadeaubon t.w.v. €100 van Intratuin

**Puzzel jij mee voor cadeaubon van Intratuin aan de Nobelweg 10?**

Stuur de oplossing van de puzzel (samen met je naam, adres en telefoonnummer) voor 1 juli 2024 naar *info@debrugkrant.nl*. Oplossing en winnaar worden in de volgende krant (16 juli) bekend gemaakt.

*De oplossing van de puzzel in de Brug nr. 166-2024 is bloeimaand. Uit 506 inzenders is S. Sanders als winnaar uit de bus gekomen.*

# BESPAAR €300,- OP JE MEMBERSHIP!

geen inschrijfgeld, gratis 1 op 1 personal trainer intake,
een jaar lang 10,- korting per 4 weken + bonus maand.

Met meer dan 40 groepslessen per week is er altijd iets te doen bij Sluis Gym! Of je nu houdt van Zumba, yoga, boksen, krachttraining of gewoon je fitheid wilt verbeteren, wij bieden het allemaal. Maak kennis met onze deskundige (personal) trainers en ontdek waarom Sluis Gym dé plek is om te zijn. Verken onze geavanceerde apparatuur en eersteklas faciliteiten, waaronder een heerlijke sauna, towel service, sportmassage en fysio. Beleef fitness op zijn best!

SLUISGYM