# deBrug

DE KRANT VOOR AMSTERDAM OOST EN OMSTREKEN

**5**

**Antonie Broek is drummer bij De Dijk.** "Corona is voor iedereen kut. Ik heb het gevoel alsof ik van mijn anker af ben."

**Woonbijlage *LEEF!*** in het hart van de krant. 'Honderden huizen in kamers opgeknipt.'

**6**

**Horeca wederom de klos** Steun je lokale bazen: menu's en aanbiedingen op pagina 6.



28 OKTOBER 2020 | OPLAGE 74.000 EXEMPLAREN | JAARGANG 13 | INFO@DEBRUGKRANT.NL | NUMMER 126 | WWW.DEBRUGKRANT.NL


GEMEENTE ONDERZOEKT IJMEER EN DIEMERPARK ALS LOCATIES

# Waar komen de windmolens?

**Amsterdam zoekt naar duurzame manieren om energie op te wekken. Daarom is er het plan om windmolens te plaatsen binnen de grenzen van de stad. Hierbij gaat het onder meer om de gebieden Science Park, Zeeburgereiland en IJburg.**

**Door Linda Rikkert**

Zeventien windmolens plus de geplande zonnepanelen op daken van bedrijfspanden moeten in 2030 zorgen voor genoeg duurzame elektriciteit om ongeveer 80% van de huishoudens te onderhouden. Waarom deze windmolens niet buiten de stad worden geplaatst en op voldoende afstand van natuurgebieden, in plaats van bij sportvelden en in dichtbevolkt gebied, is nu punt van discussie.

Met name twee locaties in Oost roepen veel vragen op. Het IJmeer, tussen de Natura 2000- en Natuurnetwerk Nederland-natuurgebieden en de eilanden van IJburg, is destijds door de gemeente als compensatie aangemerkt voor het weinige groen van de op het water verrezen wijk. Onder het motto 'blauw is hier het groen'. Nu zijn er echter plannen om windmolens te plaatsen zowel in dit water als in het Diemerpark, een van de weinige groenplekken van de wijk, waar beschermde diersoorten huizen.

Het Diemerpark grenst aan een Natuurnetwerk Nederland-gebied dat Natura 2000-natuur moet beschermen en verbinden. Bewoners bezoeken dit stadspark voor ontspanning en om te sporten. Met draaiende wieken boven je hoofd wordt ontspannen of voetballen een ander verhaal.


**Lees verder op pagina 3**

**Uit onderzoek van *Het Parool* blijkt dat driekwart van de Amsterdammers wel voor duurzame energie is, maar eigenlijk niemand een windmolen in z'n achtertuin wil. Het Diemerpark is aangewezen als mogelijke locatie voor een windmolen. Daarbij wordt voorbijgegaan aan de natuur- en recreatiewaarden van het gebied, zo zeggen buurtbewoners.**

## IK ZAG HEM WEER — *Marcel van Roosmalen*

Dit stukje schrijf ik de maandag nadat Ajax met 0-13 bij VVV Venlo won. Ik heb net naar twee interviews met VVV-trainer Hans de Koning gekeken. De man maakte een montere indruk. Hij zei iets in de trant van 'kan gebeuren, morgen weer een nieuwe dag'. En deze, ook mooi: 'in de grond begraven en een hele zware steen erop leggen.' Die hoeven we dus nooit meer serieus te nemen. Nee, dan mijn vader: die heeft ooit een hele zomervakantie zitten typen in een hotel in Interlaken (Zwitserland). Een rapport over dijkverzwaring en de IJssel. Zijn chef gooide het ongelezen in de prullenbak. Je kon veel van mijn vader zeggen, maar het was geen Hans de Koning. 'Ik zag hem weer,' zei mijn moeder.

# De winter duurt nog lang… Hou vol!

We zien jullie graag terug als het weer kan

Camping Zeeburg Amsterdam

- Om te suppen of te kanoën;
- Op ons ruime terras;
- Voor ontspanning.

Zuider IJdijk 20 1095 KN Amsterdam • www.campingzeeburg.nl • 020 694 4430



# Gaat u scheiden?

Alle hulp bij uw scheiding op juridisch, fiscaal, financieel en emotioneel gebied

GRATIS kennismakings-gesprek!

- Samen scheiden (mediation)
- Alleen scheiden
- (Her)berekenen van de alimentatie
- Second opinion
- Ook voor ondernemers!

Meer weten?
Bel 020 - 820 81 71 voor een gratis kennismakingsgesprek!

**Vestiging Amsterdam**
IJburglaan 634S
1087 CE Amsterdam

de Scheidingsplanner
Plan je nieuwe toekomst!

www.scheidingsplanner.nl



# INDONESIA INDAH

AFHAAL | CATERING | BEZORGEN

## INDONESISCHE SPECIALITEITEN

**VERS BEREID** VOLGENS AUTHENTIEKE RECEPTEN

**Kleine Maaltijd** 1 pers.

Nasi / Bamie / Miehoen
1 soort kip / rund / vega -gerecht
2 soorten groenten gerechten
1 ei

€8,50

**Complete Maaltijd** 1 pers.

Nasi / Bamie / Miehoen
2 soorten kip / rund / vega -gerechten
3 soorten groenten gerechten
1 ei

€10,50

SPECIAAL €12,50 + 2 SATE

**Menu Rijsttafel Indah** 2 pers.

Nasi / Bamie / Miehoen
3 soorten kip / rund / vega -gerechten
3 soorten groenten gerechten
2 eieren naar keuze
2 stokjes kipsaté
Sambal goreng Tahoe / Tempe
Gado - gado
Kroepoek

€32,00

AFHAAL **MENU**

حلال HALAL

www.indonesiaindah.nl
info@indonesiaindah.nl
Javastraat 73A
1094 HB Amsterdam
020 - 341 88 68
Elke dag
12:00 t/m 21:00 uur



# nanny nina

# OPPAS? AU PAIR? GASTOUDER?

06 30229413 app ons!

**LEUKSTE OPVANG VOOR JE KINDEREN?**

Hoe regel jij de kinderopvang in deze tijden? Nu is een goed moment om over te stappen naar een oppas aan huis. Want eerlijk is eerlijk: Thuiswerken met kinderen is een ramp, maar je bent wel flexibeler geworden. **Nanny Nina** helpt je! Kies voor een **oppas, Au pair of gastouder met opvangtoeslag**. De kinderen vinden het geweldig, en de oppas helpt je een handje in het huishouden en met koken Lees meer: www.nannynina.nl Liefs Nanny Nina

**TIP: Vraag voor 2021 je live-in Au pair aan en ontvang een korting van 100 euro!**

CODE: KRANT

**AU PAIR COUPON**

**€100**

# ER IS ANGST VOOR DE GEVOLGEN

**Vervolg van pagina 1**

Naast compensatie voor het weinige groen was natuurherstel een andere belangrijke toezegging van de gemeente bij de aanleg van IJburg. Het vogeleiland is hier een resultaat van. Het plaatsen van windmolens op deze locatie zal de gecreëerde leefruimte voor vogels die hier leven, broeden, naar voedsel zoeken en overtrekken, weer inperken.
De windmolens vormen een bedreiging voor de kwetsbare natuurgebieden en zorgen voor geluidsoverlast bij omwonenden. Bij het selecteren van de genoemde locaties voor het plaatsen van windmolens verliezen de eerdere toezeggingen hun waarde.

De angst voor de gevolgen voor de natuur die er eerder bij de komst van IJburg ook was, lijkt zo terug te keren. De verwachte geluidsoverlast, de negatieve invloed op de leefomgeving van vogels en aantasting van natuurgebieden zijn reden voor kritiek. Eén manier om draagvlak te creëren is om particulieren te betrekken en hen mee te laten profiteren van de opbrengst van de windenergie. Dit klinkt veelbelovend, maar deze particulieren hoeven zelf niet in de geselecteerde gebieden te wonen.

Om met bewoners, ondernemers en andere geïnteresseerden van gedachten te wisselen zijn er voor november online informatiebijeenkomsten over de locaties van windmolens gepland. Aan de overheid de taak om op basis van ieders belangen een keuze te maken.

## Kunstwerk Het Palenhuis wint prijsvraag Sluisbuurt

Het Palenhuis van Piet van Wijk wint de prijsvraag voor een tijdelijk kunstwerk in de Sluisbuurt op Zeeburgereiland. Amsterdammers kozen dit kunstwerk – 'simpel, krachtig en kleurrijk' – dat vanuit de verte goed te herkennen is. Het komt te staan op de zuidoostelijke punt van de Sluisbuurt, in elk geval tot juli 2026.
Uit vijfentwintig inzendingen selecteerde een jury van deskundigen vijf kunstwerken. Meer dan tweeduizend Amsterdammers brachten online hun stem uit. Kunstenaar Piet van Wijk: "Dat Amsterdammers mijn Palenhuis hebben gekozen maakt me trots. Het ontwerp is een ode aan de oer-Hollandse heipaal onder het motto: 'wie de lucht in wil, moet eerst de grond in'."
De aanleg van de Sluisbuurt duurt nog zeker tien jaar. Tot dan is er ruimte voor allerlei initiatieven. (Afbeelding: © Kunstenaar Piet van Wijk)

---

### OVERLAST VAN SCHOLIEREN OP ZEEBURGEREILAND

# 'Bedreigingen, vernielingen en zwerfvuil

**Vorige week is een buurtbewoner van de Sportheldenbuurt ernstig bedreigd door een groep scholieren. Volgens de bewoner, die aangifte heeft gedaan en anoniem wil blijven, wordt de sfeer in de wijk 'ernstig bezoedeld'. "Mensen voelen zich niet veilig op klaarlichte dag."**

**Niet alleen bewoners, ook winkeliers op Zeeburgereiland ondervinden overlast van scholieren in de wijk. Inmiddels is er overleg geweest met vertegenwoordigers van het Cburg College, de gemeente, de wijkagent en een aantal bewoners.**

Volgens hem gaat het om leerlingen van het CBurg College. In de pauzes trekken ze door de wijk richting de skatebaan en de winkels, zoals buurtsuper Borneo aan de Rie Mastenbroekstraat. De belaagde buurtbewoner: "Meestal zorg ik ervoor dat ik dan niet in de buurt ben. Ik stel mijn boodschappen uit, ga naar winkels op IJburg of bij winkelcentrum Brazilië. Maar op 20 oktober stond ik er rond 12.30 uur helaas middenin. Toen ik Borneo wilde verlaten, stond een twintigtal scholieren, niet ouder dan 14, de deuropening te blokkeren. Mijn verzoek om vrije doorgang kon op hoongelach en scheldkanonnades rekenen. Eenmaal buiten werd ik voor 'kankernederlander' uitgemaakt, en door een horde van die kinderen achtervolgd en bekogeld met flesjes en snoepwaar. Toen ik voor de zekerheid wat beeldmateriaal maakte waren de rapen uiteraard gaar. Een paar jongens renden op me af: 'Verwijder die foto's, kankermodderfokker!' Het was een zeer verontrustende situatie. Ik ben niet angstig uitgevallen, maar één persoon tegen een agressieve groep die dreigt je naar huis te volgen is geen pretje. Ik belde de politie en de eigenaar van Borneo snelde gelukkig te hulp. Toen dropen ze af. Ik hoorde van de politie dat ze op hun aftocht nog vuurwerk naar een wandelend stel gooiden."

De buurtbewoner heeft een klacht ingediend bij de directeur van het CBurg College en heeft aangifte gedaan. Een kleine rondvraag in de buurt leert dat meer mensen bang zijn om in de buurt van deze kinderen te komen, vertelt hij. "De sfeer in de wijk wordt ernstig bezoedeld. Mensen voelen zich niet veilig op klaarlichte dag en dat is onacceptabel."

De scholieren van het CBurg College, een school voor vmbo basis en kader, zorgden al in 2018 voor overlast, zo ervoer een van de bouwers. Toen ging het om vernieling van onder meer brievenbussen en brandstichting. In de wijk staat nog een tweede middelbare school: het Alasca (voorheen Cartesius 2) voor havo en vwo. Tot afgelopen zomer huisde hier IJburg College 2.

**Reactie van Rick Volder, directeur Cburg College**

### 'OVERLAST IS NIET STANDAARD'

"Uiteraard vind ik het heel vervelend dat iemand zo'n incident meemaakt. Ik heb dan ook direct contact gezocht met wijkagent Hagebeek. De buurtbewoner heeft aangifte gedaan en daarmee is het een zaak van de politie geworden. Dat is terecht, want het voorval vindt plaats in de openbare ruimte.
Onze leerlingen en de leerlingen van andere scholen hebben in de pauze de keuze om in de schoolkantine te blijven of naar buiten te gaan. Met de wijkagent bespreken wij zeer regelmatig alle zaken die betrekking hebben op de buurt en preventieprojecten, die de school samen met de politie uitvoert. Klachten worden altijd besproken en indien mogelijk wordt er follow-up aan gegeven. We hebben bijvoorbeeld geconstateerd dat op de looproutes geen prullenbakken staan. Daarover gaan we in gesprek met de gemeente. In het kalenderjaar 2020 zijn er op deze manier zo'n vijf kwesties besproken. Ja, daarin gaat het ook weleens over overlast door onze leerlingen. Het is echter zeker niet zo dat leerlingen standaard overlast veroorzaken als ze door de wijk lopen. Bij ons op school weten de jongeren hoe ze zich horen te gedragen. Helaas nemen ze dit gedrag niet altijd mee als ze de school verlaten. Hierover voeren we uiteraard gesprekken met ze."

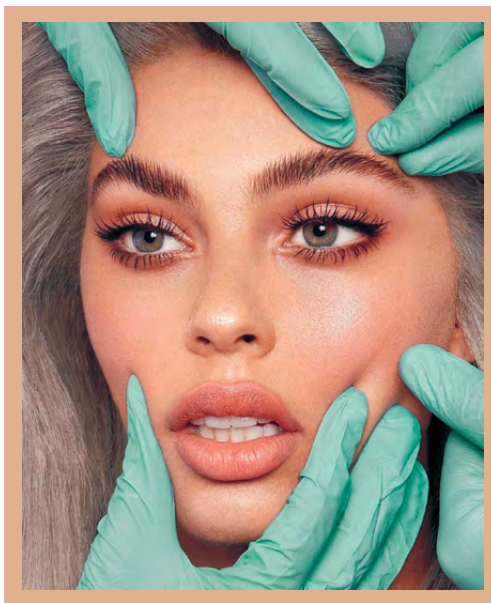

# NAJAARS ACTIE

**Nu 10%** korting op een botox-behandeling.*

** Deze actie is geldig tot en met 31 december 2020.*

# PERFECTION, ELEGANCE, GRACE

Verwen jezelf met een van onze behandeling voor een stralende en gezonde huid met microneedling en/of rimpel behandeling met botox en fillers.

*Bel, whatsapp of mail ons voor een afspraak.*

CLINIC

IJburglaan 835,
1087 CL Amsterdam,
bel 020 337 95 64,
whatsapp 06-10505782
info@aaclinic.nl,
www.aaclinic.nl

---

Amsterdam

# SICKMANN woninginrichting

uw beste keus in Amsterdam - al drie generaties lang!

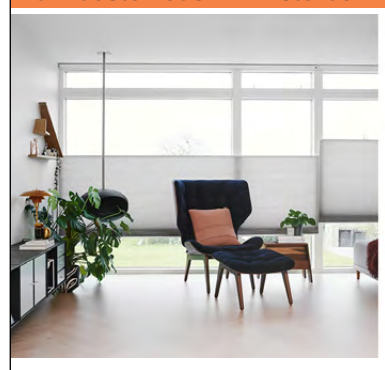

**Gratis Hub Kit**
t.w.v. € 240,- bij aankoop van drie PowerView® aangestuurde producten.

**Gratis Remote Kit**
t.w.v. € 75,- bij aankoop van tweePowerView® aangestuurde producten.

Geldig van 1 november t/m 31 december

**Ruime keuze in**

- Luxaflex
- Houten jaloezieën
- Rolgordijn
- Twist Rolgordijnen
- Duette Shades
- Roman Shades
- Silhouette Shades
- Shutters
- Dakraamproducten
- Horren
- Zonwering
- Verticale Jaloezieen
- Horizontale jaloezieen

Sickmann Amsterdam
Eerste Oosterparkstraat 202
1091 HL AMSTERDAM
(t.o. het OLVG ziekenhuis)

Tel: 020-6653395
Email:info@sickmann.nl
Site: www.sickmann.nl
Site: www.sickmannwebshop.nl

Luxaflex® window styling

**www.sickmann.nl | www.sickmannwebshop.nl**

---

Leger des Heils

# Het Leger kan de de kleren krijgen

## KLEDINGKASTEN OPGERUIMD?

**breng ons de kleding die je niet meer draagt. wij zijn er blij mee !**

**(dames-, heren- en kinderkleding van alle seizoenen)**

**U kunt uw kleding inleveren bij onze 50I50 BUDGETSTORE**
**Middenweg 14, Amsterdam**
**ophalen kan ook, bel dan naar: 020-4604200**

---

# Exclusief wonen op 10 minuten van Amsterdam

## Ruim wonen in pittoresk Weesp op 10 minuten van Amsterdam

In Waterrijk woon, recreëer en leef je aan de waterkant, met alle gemakken en gezelligheid van de pittoreske vestingstad Weesp om de hoek en op 10 minuten van Amsterdam. Waterrijk, deelgebied van Weespersluis, bestaat uit verschillende eilandjes vol met havens, bruggetjes en steigers. Geniet van groen in een van de drie nieuw aangelegde parken en een stadsstrand. Scholen, winkels en andere voorzieningen zijn binnen handbereik. De architectuur is geïnspireerd op de oer-Hollandse dorpen langs de Vecht. Er zijn nog enkele woningen beschikbaar, zowel vrijstaande villa's vanaf € 1.075.000 als royale twee-onder-een-kapwoningen vanaf € 780.000. Geniet van het goede leven in Waterrijk.

**Voor meer informatie kijk je op www.nieuwbouw-weespersluis.nl/waterrijk**

**nieuwbouw-weespersluis.nl/waterrijk** bpd Adriaan van Erk

*Oostelijk Amsterdam is een broedplaats voor schrijvers, muzikanten, kunstenaars en ander talent. In de jas praten zij over hun werk, hun leven en hun inspiratie.*

## ANTONIE BROEK

# ‘Ik heb het gevoel alsof ik van mijn anker af ben’

**“Kroketten, brood, Plancius.” Dat mailde De Dijk-drummer Antonie Broek terug als antwoord op de vraag waar we het interview zouden houden. Zelf woont hij om de hoek bij Restaurant Plancius. In de Henri Polaklaan, door *Het Parool* ooit uitgeroepen tot ‘mooiste straat van Amsterdam’.**

Door Jim Jansen

**Doe De Dijk-drummer Antonie Broek maar kroketten en brood in Restaurant Plancius. Of Belgische trappisten bij café Gollem. Zijn favoriete livenummer is *Onderuit*. “Band en publiek stuwen elkaar daarbij samen op tot ongekende hoogte. Mensen denken dat je voor dit soort ervaringen naar de kerk moet, maar dat is niet zo.”**

Hij werd geboren in het Anna Paviljoen van het OLVG, waarna hij algauw naar Abcoude verhuisde. “Toen ik jong was, dacht ik dat ik goed kon voetballen, dus wilde ik profvoetballer worden. Maar ik had mijn talenten nogal overschat. Dat was dezelfde periode, ik was een jaar of zes, dat ik van grote emmers waspoeder mijn drumstel ging bouwen. Ik versleet de trommels echter sneller dan mijn moeder kon wassen, dus ’s nachts gooide ik waspoeder in de wc zodat ze snel weer een nieuwe moest kopen.”

Broek is een autodidact drummer en sloot zich toen hij een jaar of twintig was in 1983 aan bij De Dijk. “Met hun vorige drummer Christan zat ik op de middelbare school, die had me aangedragen. Ik zag het eerst helemaal niet zitten, ik wilde namelijk wereldberoemd worden en dat leek me niet mogelijk met een Nederlandstalige band. Uiteindelijk ben ik een keer gaan kijken en na afloop in het café was het snel beklonken. Ik vond het meteen ontzettend aardige gasten.”

**Je werd ook verantwoordelijk voor de productie.**
“Ik wil me graag overal mee bemoeien: met de arrangementen, de productie en meer van dat soort zaken. De jongens vonden dat goed. Het is natuurlijk ook slim om iedereen zijn kwaliteiten te benutten.”

**Had je toen ooit kunnen bevroeden dat het zo groot kon worden?**
“Als ik heel eerlijk ben, dan schrok ik er achteraf gezien wel van. Toen ik erbij kwam gingen we *Nooit meer Tarzan* opnemen, maar ik kon niet zo goed opschieten met de producer, omdat hij al het leven eruit haalde, vond ik. Dat ben ik vervolgens gaan doen en bij *Wakker in een vreemde wereld* viel op een bepaalde manier het kwartje. Die plaat verkocht heel veel en ik dacht echt: wat heb ik nou eigenlijk anders gedaan? Ik zorgde ervoor dat het allemaal een beetje porem kreeg.”

**Daarna verscheen de sleutelplaat van De Dijk.**
“We speelden tweehonderd keer per jaar, en *Wakker in een vreemde wereld* werd goud. Toen moesten we de volgende cd maken, *Niemand in de stad*, en ik was echt aan het peinzen hoe die zou moeten klinken. Het plan was zo kaal mogelijk, zonder ijdeltuiterij, en ik deed wat mij het beste leek. Je probeert dingen en opeens klinkt het goed. Achteraf beschouwd kan je *Niemand in de stad* onze archetypische soulplaat noemen.”

**Volgens de overlevering zorgde Herman Brood ervoor dat je muzikant bent geworden.**
“Dat is wel erg sterk gezegd, maar ik was groot fan van hem. Brood is op een of andere manier belangrijk voor mij geweest, want ik kwam uit Abcoude en wilde in de muziek. Hoe dan, dacht ik vaak. Toen zag ik Herman Brood, godbetert uit Zwolle en hij had het ook gemaakt. Toen realiseerde ik me dat het voor mij ook op een bepaalde manier mogelijk zou moeten zijn.”

**Steek je vaak de brug van Centrum naar Oost over?**
“Zeer zeker. Ik ben dol op de Belgische trappisten en ik drink graag een Rochefort 8 in Gollem aan het water achter Artis. Vis haal ik graag bij Tol & De Geus op de Middenweg en vroeger repeteerden we met de band in de Goliath, een gebouw achter wat nu Oostpoort is. Tot slot wonen twee van mijn zoons in het stadsdeel.”

**Een van je zonen, Jelle, heeft JB Meijers in 2014 vervangen.**
“Jelle was gewoon een jongen die van gitaarspelen hield. Ik weet nog een moment dat ik thuis aan het koken was en echt geweldige klanken uit zijn kamer hoorde komen. Bij het eten vroeg ik of hij de nieuwe plaat van John Mayer had opgezet, maar hij was het zelf. Toen was hij pas veertien. Vervolgens is het balletje gaan rollen. Op een gegeven moment speelde Jelle de gitaarpartijen voor mij in die ik vervolgens weer aan de jongens liet horen. Zij hadden meteen door: dat op de gitaar ben jij niet. Toen JB de band uit ging, vroegen zij zelf of hij het gat wilde opvullen.”

**Eigenlijk zou je met de band op tournee zijn, maar ja corona.**
“Corona is voor iedereen kut, maar voor ons is het ook echt heel zuur. Ik heb het gevoel alsof ik van mijn anker af ben. Als ik in mijn studio ben, dan kan ik wel dingen doen, maar waarom? Ik hoef heus niet meer elke dag te spelen, maar dit is het andere uiterste. We deden in december 2019 vier shows in Paradiso en daarna waren we twee maanden vrij. Dat is prima, omdat je weet dat je in maart weer mag. Nu is het vooral niks.”

**En volgend jaar bestaat de band ook nog eens veertig jaar.**
“Ik ga er vooralsnog vanuit dat we dan gewoon weer spelen, anders word ik wel heel erg ongelukkig. We gaan op tour en er komt een boek uit. Ik ben muzikant en wil graag spelen, eerlijk gezegd maakt het me niet uit waar.”

**Welke van de meer dan tweehonderdvijftig nummers is je favoriete livenummer?**
“*Onderuit*. De tekst is voor iedereen herkenbaar, omdat het over een van de mooiste momenten in je leven gaat. Muzikaal gaat de saxofoon de battle aan met de gitaar en band en publiek stuwen elkaar samen op tot ongekende hoogte. Uiteindelijk stijgt iedereen op naar het heldere licht. Mensen denken dat je voor dit soort ervaringen naar de kerk moet, maar dat is niet zo.”

## N.A.P. tijdelijke surinaamse TOKO

01 02 20 08 AMSTERDAM

**Roti, sotosoep, vega, borrelhap, toetjes en meer, en wekelijks wisselend gerecht**

Woensdag tot en met zondag,
16.00 - 20.00 uur
Afhalen: Krijn Taconiskade 124
Bezorging op IJburg en Zeeburgereiland

napamsterdam.nl • 020-4164000
whatsapp: 06-28533711

## DOK48 TAKE AWAY & DELIVERY

**Geniet thuis van de lekkerste DOK48-gerechten**

Woensdag tot en met zondag 12.00 en 20.30 uur:
**LUNCH, DINER, BORRELHAP**

Een greep uit de specialiteiten:
**BURGERS, SATÉ EN SPARERIBS**

Wekelijks een wisselend menu

DOK48 DELIVERY IJBURG

Krijn Taconiskade 328-330
020-3306817
mail@dok48.nl
www.dok48.nl

## PepeNero

CUCINA & PIZZA

**Afhalen & Bezorgen**

dinsdag t/m zondag | 17.00 - 21.30 uur

elke dinsdag
**ALLE PASTA'S € 10,00**

elke woensdag
**ALLE PIZZA'S € 10,00**

elke zaterdag
**3 GANGEN MENU THUIS voor 2 personen € 49,00 inclusief fles wijn**
het wisselende 3 gangen menu staat elke week op onze site en bestellen kan via onze website of telefonisch tot een dag van tevoren.

De acties zijn geldig bij afhalen en bezorgen (bezorgkosten euro 1,50) en alleen van toepassing bij bestellingen via onze website of telefonisch.

**020 - 246 60 55**
**www.restaurantpepenero.nl**
java@restaurantpepenero.nl
Sumatrakade 1295
1019 RK Amsterdam (Java eiland)

Uiteraard kunt u bij ons contactloos betalen en hanteren wij de richtlijnen van het RIVM.

**• KOOP LOKAAL, DICHTBIJ IS BETER •**

*Restaurant*

## Le Bistro

Afhaal en bezorging in heel Diemen.

**Nu ook bezorging in postcodegebied 1098.**
(vanaf €37,50 gratis fles huiswijn)

***De lekkerste gerechten zoals saté van kippendijen, cocktail van rivierkreeftjes en kalfs-ribeye, twee- en driegangenmenu's.***

Bestellen via www.lebistrodiemen.nl
of 020-7732908.

Muiderstraatweg 55 Diemen

DOOR DE CORONAMAATREGELEN:

# Werkloosheid, faillissementen en veel meer mensen in de bijstand

**De gemeente Amsterdam volgt de economische ontwikkelingen van de stad in coronatijd op de voet aan de hand van allerlei indicatoren. Hieruit blijkt dat in september de hoop op een sneller economisch herstel heeft plaatsgemaakt voor onzekerheid. De nieuwe maatregelen kunnen leiden tot een nieuwe klap voor de economie. Een aantal indicatoren lichten we hier uit.**

**Werkloosheid**
De werkloosheid neemt nu elke maand toe. Ten opzichte van augustus 2019 is het aantal WW-uitkeringen in Amsterdam met 52 procent gestegen.

**Faillissementen**
Begin 2020 telde Amsterdam circa 132.000 bedrijfsvestigingen met hierin 581.000 werkzame personen. In 2019 zijn er 13.000 nieuwe bedrijven gestart en 118 ondernemingen failliet gegaan. Het aantal faillissementen tot 20 september 2020 bedraagt 190. Dit is een stijging ten opzichte van 2019, die voorlopig mede dankzij de financiële steunpakketten van de overheid binnen de perken lijkt te blijven. De gevolgen van de coronacrisis voor het bedrijfsleven in Amsterdam zijn pas later te overzien.

**Bijna 60.000 zelfstandigen vragen uitkering aan**
Zelfstandig ondernemers kunnen aanspraak maken op de Tijdelijke overbruggingsregeling zelfstandig ondernemers (Tozo). Deze uitkering vult het inkomen aan tot het sociaal minimum. Ongeveer 94.000 Amsterdammers werken als zzp'er, waarvan een deel mogelijk in aanmerking komt. Amsterdam heeft in totaal 41.353 aanvragen voor Tozo 1 ontvangen en aan 37.340 unieke aanvragers één of meerdere voorschotten toegekend. Voor Tozo 2 zijn 21.698 aanvragen ontvangen.

**Veel meer Amsterdammers in de bijstand**
Het aantal stadgenoten met een bijstandsuitkering loopt op. Eind februari 2020 waren er 38.700 huishoudens met een bijstandsuitkering, eind juni is dat al 40.500. Deze groei zet naar verwachting de komende tijd door en zal in 2021 waarschijnlijk versnellen, in het meest negatieve scenario tot 50.000 bijstandsuitkeringen aan het eind van dat jaar.
*Peildatum van de cijfers is 24 september 2020, bron: Dienst O&S Amsterdam*

**Amsterdammers maken zich steeds meer zorgen over de economische gevolgen van de coronamaatregelen.**

## Kunst en Cultuur in Oost

Door Wietse Schmidt

***Dit gebeurt er op cultureel gebied in Oost, van de Amstel tot aan IJburg***

# Een ritje op de bok

**Midden in het Oosterpark, op een T-splitsing aan de vijver, staat een bronzen beeld beschut onder het goudkleurige loof van de bomen. Als je van een afstand komt aanslenteren ontvouwt zich een silhouet dat donker afsteekt tegen het wit schuimende water van de fontein. Het is *De Bokkenrijder* van Gerrit Bolhuis (1907–1975).**

Over de historie van de bokkenrijders doen uiteenlopende verhalen de ronde. Het zouden personen of geesten zijn die op de ruggen van bokken door de lucht vlogen op weg naar hun meester, de duivel. Volksverhalen en werkelijkheid vermengden zich in de achttiende eeuw toen rovende bendes onder de naam 'bokkenrijders' door de grensgebieden van Zuid-Limburg trokken.
De bokkenrijders werden keihard aangepakt, vergelijkbaar met de heksenvervolging. De meeste verdachten werden stevig gemarteld en na een bekentenis ter dood veroordeeld. Voor sommigen zijn de bokkenrijders slachtoffers, voor anderen gewetenloze criminelen. Voor mij zijn ze een herinnering aan mijn jeugd. *De Bokkenrijders* vond ik destijds namelijk een van de meest intrigerende Suske en Wiske-titels.

Over *De Bokkenrijder* van Bolhuis is weinig bekend. Het beeld ziet er in ieder geval vredelievend uit. Een jongen op blote voeten zit op de rug van een bok en kijkt een beetje dromerig opzij. Zijn benen bungelen boven de grond. Bolhuis wilde graag dat kinderen op de rug van de bok zouden gaan zitten en het beeld werd daarom midden in het Oosterpark geplaatst.

*De Bokkenrijder* is waarschijnlijk geen verwijzing naar zijn roemruchte naamgenoten uit de achttiende eeuw. Het beeld is niettemin even mysterieus. Wat is het verhaal van deze jongen? Waarom zit hij op die rug? Waar denkt hij aan? De kinderen die op de rug van de bok gaan zitten zal het weinig boeien. Over twintig jaar hebben zij een fijne jeugdherinnering aan die zonnige herfstwandeling samen met opa en oma door het park.

**Het beeld *De Bokkenrijder* van Gerrit Bolhuis (1907–1975).**

Overal posters voor de ramen

# ‘WIJ ZIJN SAMEN OOST’

# Dubbele boodschap voor talenten van HC AthenA

**HC AthenA-talenten Jikke Oostermeijer en Thijs Offringa zijn geselecteerd voor de regioselectie Noord Holland-14. "Tijdens wiskunde kreeg ik een appje van mijn vader: je zit erin."**

**Alle amateursport heeft verplicht coronapauze gekregen, met uitzondering van jeugdsporters tot achttien jaar. Voor Jikke Oostermeijer en Thijs Offringa (allebei dertien) een dubbele boodschap. Deze ambitieuze hockeyers van HC AthenA zijn geselecteerd voor de regioselectie Noord-Holland Onder-14. In regioselecties worden hockeytalenten bijeengebracht om zich met gezamenlijke trainingen en wedstrijden tegen andere regio's verder te ontwikkelen. De prachtprestatie van Jikke en Thijs wordt helaas overschaduwd door corona; zij mogen op hun vereniging onderling nog wel hockeyen, maar samenkomen met de regioselectie is voorlopig niet mogelijk.**

Jikke: "Jammer, maar ik kan er niets aan doen. Corona loopt nu echt uit de hand, dus ik weet dat dit het beste is. Ik wacht maar af, ben ook nog steeds blij." Thijs vernam via de groepsapp dat de districtstrainingen niet doorgaan. "Zeker balen, want we zouden een wedstrijd gaan spelen tegen Midden-Nederland."

De twee talenten vernamen in de klas over hun selectie en fleuren op als ze eraan denken. Thijs: "Ik ben zeker trots. Mijn vader kreeg een mail en stuurde die door. Ik zat bij Engels, zag het binnenkomen op mijn horloge en juichte stilletjes in mezelf." Jikke verging het nauwelijks anders: "Tijdens wiskunde kreeg ik een appje van mijn vader: Jik, je zit erin! Ik was heel blij maar mocht natuurlijk niet praten. Ik zei het tegen mijn vriendin, maar werd meteen aangesproken dat ik stil moest zijn."

Jikke en Thijs hockeyen sinds hun allerjongste jaren bij AthenA. Waar Thijs als centrale middenvelder opereert, speelt Jikke van achteruit: "Ik verdedig veel maar ga ook mee in de aanval als we de bal hebben. Ik ben fanatiek en gefocust, kan best snel rennen en mensen zeggen vaak dat ik goed versnel na een actie." Thijs is vooral een technische speler. "Aan de bal kan ik een goede dieptepass geven of zelf een actie aangaan." Stiekem spiegelt hij zich weleens aan Billy Bakker, sterspeler van Amsterdam en het Nederlands elftal. "We zijn een beetje hetzelfde soort speler denk ik."

Jikke heeft speciale belangstelling voor international Mirco Pruyser. "Ik kreeg ooit een cursus van hem en sindsdien kijk ik graag naar filmpjes van hoe hij hockeyt. Mooi, snel en alert."

Het Nederlands elftal dus. Thijs lacht voorzichtig: "Dat zou wel heel erg mooi zijn." Hij traint altijd serieus zegt hij, en komt daarnaast graag "extra pielen" op de club. "Op goal slaan of passen, als ik weinig huiswerk heb." Jikke: "Als kind zei ik altijd dat ik in het Nederlands elftal wilde, maar dat is makkelijker gezegd dan gedaan. Ik zie wel wat er op me afkomt, zeg ik altijd."

**Door Gijs Lauret**

## Alcoholverbod op het Dapperplein

Sinds 20 oktober is het nuttigen en bij je hebben van alcohol op het Dapperplein verboden. De maatregel, die past in de aanpak Overlast en Veiligheid van het stadsdeel, is mede op verzoek van bewoners en ondernemers ingevoerd. Op het Dapperplein zorgt een groep alcoholisten al een tijd voor veel overlast. Buurtbewoners worden lastiggevallen en geïntimideerd, ondernemers hebben gedoe op hun terras en er is sprake van geluidsoverlast, vervuiling door wildplassen en dealen.
Het terugdringen van overlast en verbeteren van veiligheid in Oud-Oost is een prioriteit van het stadsdeel. Per locatie wordt in samenspraak met politie, handhaving, jongerenwerkers, bewoners en ondernemers geïnventariseerd wat nodig is om overlast terug te dringen. Stadsdeelvoorzitter Maarten Poorter: "Iedereen hoort zich veilig te voelen, en iedereen heeft recht op een goede nachtrust. Blijf dus ook melding maken van overlast, dan kunnen we een plan maken."
Politie en handhaving houden het Dapperplein in de gaten om de overlast te verminderen. Hulpverleners staan de overlastgevers waar nodig bij. Het alcoholverbod geldt voor onbepaalde tijd, maar er wordt regelmatig geëvalueerd of het nog nodig is.

## Hangjongeren terroriseren het Krugerplein

Dat meldt de Amsterdamse nieuwszender AT5. Bewoners klagen over steeds meer overlast, onder meer door vuurwerkbommen, dealen, vernieling en brandstichting, gepleegd door een grote vaste groep. De situatie duurt al maanden, maar wordt de laatste tijd erger. Gealarmeerde politie wordt bij aankomst bekogeld met vuurwerk. Buurtbewoners tegen AT5: "Het zijn oorverdovende knallen. Het is intimiderend dat het zo dicht bij je woning gebeurt." En: "Het lijkt wel oorlogsgebied. Het is gewoon een vorm van terreur." De politie zegt dat het lastig is om de jongeren op heterdaad te betrappen, en vindt overlastbestrijding mede een taak van het stadsdeel. Er zou bijvoorbeeld cameratoezicht ingevoerd kunnen worden.

Rijksoverheid

Download in de App Store

ONTDEK HET OP Google Play

# Voor wie download jij de CoronaMelder-app?

## Voorkom dat je onbewust een ander besmet

**Het coronavirus is er nog. Daarom kan nu iedereen de CoronaMelder-app gebruiken. Met de app weet je eerder of je mogelijk bent besmet en voorkom je dat je onbewust een ander besmet. Elke download helpt.**

### Hoe werkt CoronaMelder?

CoronaMelder stuurt je een melding als je langer dan 15 minuten dicht bij iemand in de buurt bent geweest, die later het coronavirus blijkt te hebben. Dit kan een bekende zijn, maar ook een app-gebruiker bij wie je in de buurt was en die je niet kent. Als je een melding hebt ontvangen, lees je in de app welke maatregelen je kan nemen en of je je kunt laten testen. Zo weet je eerder of je mogelijk bent besmet en kun je voorkomen dat je onbewust een ander besmet. Want je kunt het coronavirus al doorgeven, voordat je je ziek voelt.

### Zo gebruik je CoronaMelder

1. Download CoronaMelder. Als je een Android-telefoon hebt, vind je de app in de Google Play Store. Heb je een iPhone? Dan vind je de app in de App Store.
2. Installeer de app. Op het scherm van je telefoon lees je hoe dit moet.
3. Volg de stappen in de introductieschermen.
4. Zet in de instellingen van je telefoon bluetooth aan én laat deze aan staan. Alleen dan kan de app meten of je bij andere telefoons met CoronaMelder in de buurt bent geweest.
5. Ontvang je een melding? Open CoronaMelder en lees wat je kunt doen en of je je moet laten testen.
6. Blijk je zelf corona te hebben? Dan is het jouw eigen keuze of je jouw besmetting – samen met de GGD – wilt melden in de app.

Vind je het installeren van de app lastig? Vraag dan een familielid of bekende om te helpen. Ook veel bibliotheken kunnen je helpen bij het installeren. Of bel de Helpdesk CoronaMelder op **0800 - 1280.** Daar kun je ook terecht met technische vragen over de app.

**Meer weten? Kijk op coronamelder.nl of stuur een e-mail naar helpdesk@coronamelder.nl**

### Privacy

CoronaMelder vraagt je niet om persoonsgegevens. De app weet dus niet je naam, e-mailadres of telefoonnummer.

### Geen locatie

CoronaMelder werkt met bluetooth, niet met locatiegegevens (GPS). De app weet dus niet wie of waar je bent, of wie je hebt ontmoet.

### Vrijwillig

Het downloaden van de app is altijd vrijwillig. Niemand mag je verplichten CoronaMelder te gebruiken of te laten zien om ergens toegang te krijgen.

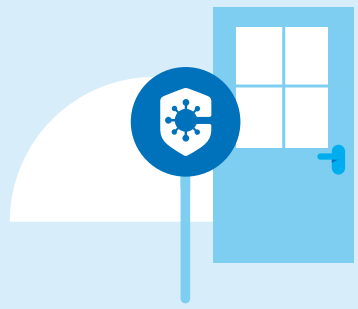

**alleen samen krijgen we corona onder controle**

## TWEE BRUGGEN OVER HET IJ

# Nooit eerder waren ze zo dichtbij

**Niet eerder in de geschiedenis van Amsterdam waren we zo dicht bij de bouw van een brug over het IJ. Binnenkort zal de gemeenteraad het adviesrapport Genereus Verbonden behandelen. Daarna staan de lichten op groen voor twee bruggen over het IJ. Natuurlijk, de voorbereiding (ontwerp, financiering, aanbesteding) is een traject op zich, maar over vijf tot tien jaar kan de eerste brug klaar zijn.**

**Sinds de eerste helft negentiende eeuw zijn er honderden brugontwerpen gepasseerd, maar nooit is er eentje gebouwd. Terwijl de pontverbinding over het IJ allang piept en kraakt.**

Sinds eerste helft negentiende eeuw zijn er honderden brugontwerpen gepasseerd, maar nooit is er eentje gebouwd. De Schellingwouderbrug kan voor een brug over het IJ doorgaan, maar deze ligt bijna vijf kilometer ten oosten van het Centraal Station en feitelijk overbrugt hij het Buiten-IJ.

Vanaf het moment dat Noord begin twintigste eeuw tienduizenden nieuwe inwoners kreeg, piepte en kraakte de pontverbinding. Dagelijks dromden fietsers en voetgangers in de spits samen voordat ze op een overvolle pont werden toegelaten. In de jaren twintig noemden ze dat 'de pontellende'. De afgelopen honderd jaar groeide Noord uit tot een stadsdeel met meer dan 100.000 inwoners. Als je de op fietsafstand van de pont wonende 'boven-IJ'ers' van Landsmeer, Oostzaan en Zaanstad meerekent zijn dat er zelfs meer dan 200.000. De huidige on-verbondenheid van langzaam verkeer bestaat in deze omvang maar in één rivierstad op aarde. De ironie van dit gegeven wordt nog sterker als je weet dat Amsterdam tevens de stad is met 's werelds grootste brugdichtheid.

Al honderdtachtig jaar lang is er een niet-aflatende stroom van brugontwerpen. Realistische plannen van vooraanstaande ingenieurs, architecten en stedenbouwkundigen. Elk plan sneuvelde. Meestal al in de achterkamers voordat er serieus over gestemd kon worden. Waarom, dat was niet altijd duidelijk. Al bijna twee eeuwen lijkt er een geheim verbod te zijn op een brug over het IJ. De nautische machten die de dienst uitmaakten in Amsterdam (de verschillende havenorganisaties, de georganiseerde scheepvaart, Kamer van Koophandel, Rijkswaterstaat enz.) hebben de brugplannen met een effectieve achterkamertjeslobby in het vroegste stadium de nek omgedraaid. Niet al te vaak schopte een plan het tot de gemeenteraad. Maar in 2017 drong het project 'Sprong over het IJ' door tot de gemeenteraad, die vervolgens het definitieve voorkeursbesluit nam voor een of twee bruggen over het IJ. Na onafhankelijk onderzoek van deskundigen kwamen zes brugvarianten als haalbaar uit de bus. Bouwen maar, leek het devies.

In no-time lag de complete nautische vloot in stelling, in de rug gedekt door de minister van Infrastructuur en Rijkswaterstaat plus de gedeputeerde van de Provincie Noord-Holland. Twee eeuwen voerden ze een onderwateroorlog, nu moesten ze met oorlogsschepen het IJ op. Ze deden niet langer geheimzinnig en spraken een keihard veto uit over alle goed onderzochte brugscenario's. Amsterdam had een ernstig conflict met de nautische wereld onder leiding van Rijkswaterstaat.

Nu zijn we drie brugloze jaren verder. Een commissie onder leiding van een Belgische hoogleraar deed de conflictbemiddeling. Een stevig onderhandelingsproces met als eindresultaat het rapport Genereus Verbonden. Dit is dus geen 'beginplan' of keuzemenu, maar een in beton gegoten slotdocument.

Het bevat goede elementen, zoals de twee bruggen (een van Azartplein naar Hamerkwartier, een van Houthavens naar NDSM). Ook de voetgangerspassage van Centraal Station naar Buiksloterweg is fijn. Minder goed is dat de nautische wereld de nodeloze brughoogte van twaalfenhalve meter heeft bedongen, alsook dat er na deze twee bruggen nooit meer een andere brug over het IJ bij komt. Dat laatste is jammer omdat een brug van de Sluisbuurt naar het Oostelijk Havengebied een wens is die in Oost leeft.

Maar het is take it or leave it. Gaan we morrelen aan dit totaalpakket, dan ontstaat een nieuwe impasse en weten we zeker dat die eerste brug er voorlopig niet komt. Die tweede uiteraard ook niet. En die derde al helemaal niet. Zullen we maar eieren voor ons geld kiezen?

## Sluiting dreigt voor Plein Theater in Oost

Het Plein Theater aan het Sajetplein is een crowdfunding gestart en roept cultuurliefhebbers en bezoekers op om steun te bieden in de coronacrisis. "Het Plein Theater is het podium van de wereld om ons heen, een uniek theater in Oost met theater, dans en muziek voor kinderen, jongeren en volwassen." Na 38 jaar dreigt sluiting, door de nasleep van covid-19 en het uitblijven van structurele steun – een subsidieaanvraag eerder dit jaar werd afgewezen. Het Plein Theater is volgens de medewerkers 'een belangrijk podium in de stad met een korte afstand tot de wijk én een internationale oriëntatie, een springplank voor jong talent en een producerend theater'. Het ziet er naar uit dat het Plein Theater in de loop van 2021 de financiële klap van de coronacrisis niet gaat overleven. Zie ook *plein-theater.nl*.

Theater steunen: *https://www.voordekunst.nl/projecten/11266-steun-het-plein-theater-nu-1*
Petitie: *https://petities.nl/petitions/behoud-het-theater-op-het-plein*

# AL 85 JAAR STAAN WIJ VOOR U KLAAR MET HET JUISTE ADVIES EN VEEL ERVARING OP HET GEBIED VAN NACHTRUST.

OOST SLAA

AMSTERDAM

*Je slaapt beter me*

Zeeburgerpad 80-82 - Amsterdam - T.

Altijd P direct

VISPRING
Luxury Beds - London 1901

avek
SINDS 1927

JENSEN

TRECA
PARIS

PULLMAN

Hästens
since 1852

*t een goed advies!*

020 - 692 91 51 - oostslaapcomfort.nl

t voor de deur.

Eastborn® lattoflex® ZACK DESIGN Christian Fischbacher ST. GALLEN - SWITZERLAND EST. 1819 SNURK Beddengoed Flamant kayori for life.

Amsterdam, 28 oktober 2020

# De najaarsschouw 2020

## Minder doen voor meer groen

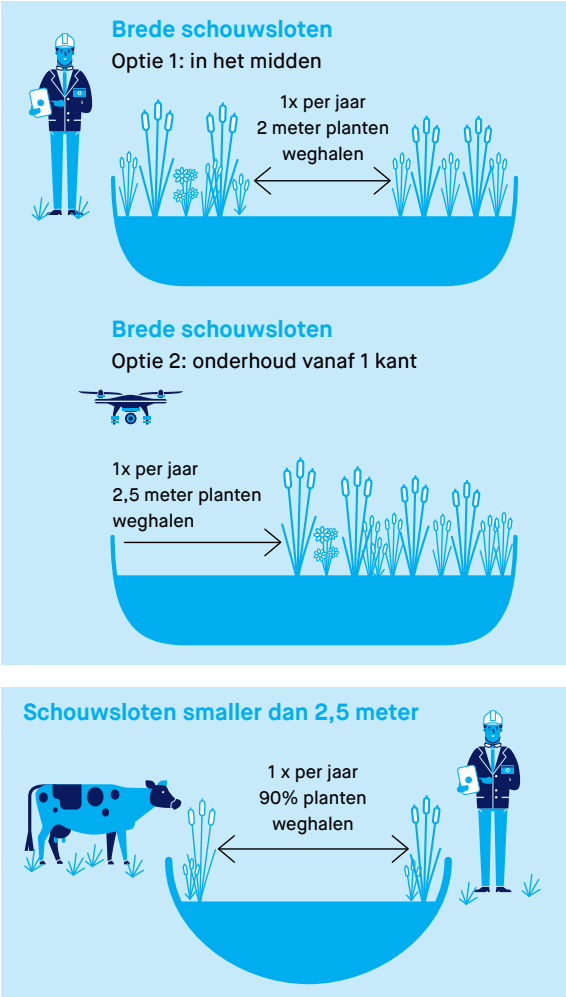


- De jaarlijkse schouw van sloten wordt gedaan van 2 tot 13 november.
- We controleren dan of de sloten voldoende zijn onderhouden, zodat het water goed kan doorstromen. Als u geen brief van ons ontvangt dan is alles in orde.

**Meer weten?**

De regels voor het onderhoud van sloten en dijken staan beschreven in de Keur van Waterschap Amstel, Gooi en Vecht. Meer informatie over onderhoud en regelgeving (Keur) vindt u op www.waternet.nl/schouw. U kunt ook bellen met Waternet; tel: 0900-9394 (lokaal tarief).

waterschap
amstel gooi en vecht

---

informatiepunt
digitale overheid

# Heb je vragen over de digitale overheid?

## De OBA biedt hulp.

- → DigiD
- → Belastingen en toeslagen
- → AOW
- → Werk of uitkering
- → Inburgering
- → Rijbewijs en verkeersboetes
- → Zorg
- → Studiefinanciering

oba

**Ga voor meer informatie naar www.oba.nl/ido, mail ido@oba.nl of bel 020- 523 08 31.**

---

# Ervaar ons verbeterde GigaNet!

## Nu in Amsterdam internetsnelheden tot wel 1 Gbit/s

Ons netwerk in regio Amsterdam is verbeterd. Daardoor zijn snelheden beschikbaar tot wel 1 Gbit/s. En is ons netwerk klaar voor de toekomst. Maak nu gebruik van ons lokale kennismakingsaanbod. Dit is uw kans. Want alle pakketten zijn **de eerste zes maanden slechts € 29,95 per maand**.

Kijk voor meer informatie op ziggo.nl/amsterdam of bel 088 - 12 12 931.

Tot wel
**1 Gbit/s**

ziggo

REGENVAL ROEPT OM MAATREGELEN

# Wadi Betondorp werkt uitstekend

**De wadi die in 2018 in Betondorp is aangelegd, blijkt veel meer regenwater te infiltreren dan ooit werd verwacht. Regenwormen blijken een handje te helpen.**

**Door Kirsten Dorrestijn**

Het regent steeds vaker en harder in Nederland. Betondorp, dat net als de rest van Watergraafsmeer 5 meter onder NAP ligt, is één van de probleemwijken van de stad: bij stortregen bestaat het risico dat huizen onder lopen. Om het riool te ontlasten zijn de afgelopen jaren verschillende maatregelen genomen, de riolering in deze wijk was toch aan vervanging toe. Door de nauwe straatjes hadden puttenzuigwagens op sommige plekken bovendien moeite om de kolken te reinigen. Daar is naar andere oplossingen gezocht. In de Harkstraat is een wadi aangelegd: een verdiepte groenstrook die zorgt dat het regenwater vertraagd het grondwater in zakt. Waar voorheen een pleintje met stenen was, ligt nu een groene oase.

De wadi is ingeplant met allerlei planten, wat de biodiversiteit stimuleert. Volgens hydroloog Frank Smits van Waternet heeft dat ervoor gezorgd dat de wadi veel meer water bergt dan wadi's met alleen gras. "Uit onze eerste meting in 2018, vlak nadat hij was aangelegd, bleek dat hij 200 millimeter water per uur opneemt. Normaal is voor een wadi 10 millimeter per uur al heel veel. In mei 2019 hebben we de proef herhaald en bleek de opnamecapaciteit 1000 millimeter per uur! Tijdens het experiment kwamen er veel regenwormen boven. Door de gangetjes die zij graven, helpen ze met de infiltratie van het regenwater."

Bij volgende wadi's die Waternet en de gemeente aanleggen, is het idee om wormen uit te zetten. Aan de universiteit Leiden wordt onderzocht welke soort regenwormen daarvoor het best gebruikt kunnen worden.

De wadi in Betondorp was een van de eerste in Amsterdam. Binnenkort wordt er een aangelegd in de Oogststraat in Betondorp, en daarna een in de Kromme Mijdrechtstraat in de Rivierenbuurt. In de toekomst zullen op grotere schaal wadi's worden toegepast.
De verschillende planten in de wadi zorgen ervoor dat er elk seizoen mooie kleuren te zien zijn. In de zomer kleurt hij kattenstaart-paars. Opdrachtgever Danny Jongejeugd van Waternet is blij met het resultaat: "Het groen draagt bij aan verkoeling, de biodiversiteit en het vermindert het overbelasten van het riool."

**Betondorp, dat net als de rest van Watergraafsmeer 5 meter onder NAP ligt, is één van de probleemwijken van de stad: bij stortregen bestaat het risico dat huizen onder lopen. In de Harkstraat is nu een wadi aangelegd: een verdiepte groenstrook die zorgt dat regenwater vertraagd in de grond zakt.**

Andere maatregelen om regenwateroverlast te verminderen in Betondorp zijn de infiltratiekratten onder De Brink. Hierdoor kan het regenwater langzaam het grondwater in sijpelen. In de Zaaiersweg zijn de kolken verwijderd en stroomt het regenwater nu rechtstreeks de sloot in.

# Werkzaamheden Nuonweg: verkeer vanaf Maxis tot 9 november omgeleid

In juni is de gemeente Amsterdam in samenwerking met Diemen en Gooise Meren gestart met de herinrichting van de Overdiemerweg (Nuonweg in de volksmond) en de Pampusweg. Ook de kruising Overdiemerweg-Fortdiemerdamweg wordt aangepast. Er komen afslagstroken, verkeerslichten en een vrijliggend tweerichtingsfietspad. Het werk vordert gestaag: tot half december wordt aan de Pampusweg rond het Maxisterrein gewerkt en wordt een fietsstraat aangelegd.

**Omleiding**
Tot en met zondag 9 november wordt de toegangsweg naar het Maxisterrein vernieuwd. Uitrijdend verkeer vanaf de Maxis wordt dan tijdelijk over de nieuwe Overdiemerweg naar de Fortdiemerdamweg (S114) geleid, linksaf naar de A1, of rechtsaf naar IJburg. Dit geldt ook voor uitgaand verkeer richting Muidertrekvaart, Muiden en Weesp. Fietsers worden in beide richtingen langs de werkzaamheden geleid. Inrijdend verkeer kan wel rechtstreeks naar het parkeerterrein Maxis tijden.

Vanaf 9 november blijft, om de werkzaamheden goed en veilig uit te kunnen voeren, de Maxis nog even alleen toegankelijk via de bestaande hoofdtoegang, via de route A1/Muiden. Fietsers rijden via de Diemerzeedijk. Als alles volgens planning verloopt zijn de werkzaamheden half december gereed. De nieuwe Overdiemerweg gaat dan open voor al het verkeer.

LIJN 26

## Nieuwe stalling en gekoppeld rijden

Het gekoppeld rijden van tram 26 is officieel van start gegaan. Eind september gaf wethouder Verkeer en Vervoer Sharon Dijksma het startsein. Ze opende ook de vernieuwde, grotere tramstalling bij de halte Bob Haarmslaan. Door de gekoppelde trams kunnen er meer mensen tegelijk met de drukke 26 reizen. Die gaat langs Zeeburgereiland en IJburg, wijken waar de bewonersaantallen groeien. Ook de P&R's op Zeeburgereiland zorgen voor drommen mensen. Dijksma: "Dit is een moment waarnaar vele mensen hebben uitgekeken. Ikzelf in het bijzonder, want ik woon op IJburg. In de ochtendspits kreeg ik altijd opmerkingen dat het zo ontzettend druk is in lijn 26. Het is een fantastische verbinding die veel mensen gebruiken om in de richting van de stad te komen. We gaan dat nu eindelijk doen met veel meer capaciteit. Dat moet ook, want Amsterdam bouwt als een malle. De komende jaren komt er nog een stad bij 'zo groot als half Hengelo'."

# Heb jij tijd...

## ...om bij te springen in een verpleeghuis in A'dam-Oost?

**Wij zoeken vrijwilligers om bezoek in goede banen te leiden.**

Elkaar veilig ontmoeten in deze coronatijd is niet zo eenvoudig. Graag verwelkomen wij bezoekers en zien we erop toe dat de richtlijnen gevolgd worden. Kun jij hierbij een paar middagen per maand helpen? Vrijwilligerscoördinator Carla van Helden komt graag met je in contact: 06 20 33 09 14 of c.vanhelden@zgao.nl.

zgao.nl

Zorggroep Amsterdam Oost

---

# 1·2·3 ACTIE

# TOT 30% KORTING

# OP HARDLOOPKLEDING

RUN INN

Linnaeuskade 5 Amsterdam, www.run-inn.nl

---

MEUBELSTOFFEERDERS M INTERIEURADVISEURS

**Ambachtelijke meubelstoffeerderij**
**Leerspecialist**
**Antiekrestauratie**
**Interieuradviseurs**
**IEDEMA & zn.**

55+ KORTING

**Mogen wij ons even voorstellen?**
Meubelstoffeerderij Miedema & Zn. is een ouderwets vertrouwd Hollands bedrijf, waarbij kwaliteit, service en persoonlijk contact nog echt bovenaan staan!

**Wij zijn gespecialiseerd op het gebied van design meubelen van onder andere:**
Leolux, Artifort, Gelderland, Rolf Benz, Gispen, Jori, De Sede, Oisterwijk

## Nu ook in Amsterdam 020 244 31 89

## Uw waardevolle meubelen weer als nieuw?

**Wij beschikken over een grote collectie leer en stoffen van onder andere:**
Ohmann, Designers Guild, Ploeg, Kvadrat, Alcantara, Romo, Sanderson en Saum & Viebahn.

**Doorgezakte banken of fauteuils?**
Wij vervangen de vullingen!

**Gratis halen en brengen**
Levering onder 3 jaar garantie

**Bel voor meer informatie of een vrijblijvende afspraak bij u thuis of kom even langs in ons atelier.**

| | | | | | |
|---|---|---|---|---|---|
| Miedema & Zn. | **Miedema & Zn.** | Miedema & Zn. | Miedema & Zn. | Miedema & Zn. | Miedema & Zn. |
| Amersfoort | **Amsterdam** | Bussum | Rotterdam | Schiedam | Utrecht |
| 033 472 35 77 | **020 244 31 89** | 035 691 29 05 | 010 21 888 76 | 010 27 34 727 | 030 662 82 18 |

**www.miedemaenzn.nl**

---

## "Het is niet alleen de zorg, maar ook de aandacht."

Wat als de gewone dagelijkse dingen opeens niet meer zo vanzelfsprekend zijn? Heeft u extra zorg, hulp en begeleiding nodig? Wij stemmen onze zorg af op wat u wilt en kunt. Thuis bij u of thuis bij Evean.

**Samen kiezen en zorgen. Met u en voor u.**

www.evean.nl

evean

---

*"LIFE is een plek waar u zichzelf kunt zijn en zelf bepaalt hoe u wilt leven."*

www.leveninLIFE.nl

LIFE

*Houthaven Amsterdam*

## *Samen zijn we LIFE*

Wonen in het hart van de Houthaven voor betrokken 50-plussers.

- Lichte en moderne twee- en driekamerappartementen
- Eigen balkon of terras
- Gemeenschappelijke tuin
- Inclusief servicemanager
- Vanaf € 1.220,- per maand, excl. servicekosten

Maak een afspraak voor een bezichtiging via Hallie & Van Klooster 020 681 67 16

## LEVEN IN DE OPEN HOF IN CORONATIJD

# ‘We mogen op het ogenblik echt niet mopperen’

**Freek Hoogewoning (93) woont op de vierde verdieping van De Open Hof, het verpleeghuis van ZGAO in Amsteldorp. Ook hier is corona voelbaar, voor iedereen gelden maatregelen om de bewoners te beschermen. Maar meneer Hoogewoning voelt zich na die eerste strenge periode nu gelukkig weer vrij om te gaan en staan waar hij wil. “Ik kan me goed redden, dat geluk heb ik.”**

**Door Linda van den Dobbelsteen**

**Aan het water achter De Open Hof zit de zoon van meneer Hoogewoning weleens te vissen, hij kijkt dan genoeglijk toe. Gelukkig is bezoek tijdens deze tweede coronagolf welkom in De Open Hof, zolang iedereen de maatregelen in acht neemt. “Afstand is belangrijk, die houden we ook onder bewoners zo veel als mogelijk aan.”**

Vijf jaar woont hij hier bijna, en hij heeft het goed. “Ja, een volmondig ja. Ik ben vrij onafhankelijk, dat geldt lang niet voor iedereen hier in huis. Maar op de vierde hebben we die eerste maanden ontzettend gevoeld dat er corona is. Toen was het minder leuk. We konden wekenlang niet van de kamer af, en geen bezoek ontvangen. Dat was naar en ik ben het niet gewend, want normaal krijg ik regelmatig een kind, kleinkind of achterkleinkind op bezoek.”

Meneer Hoogewoning bleef toch met ze verbonden, via zijn telefoon. “Die heb ik altijd op zak. We bellen en facetimen soms, maar vooral appen we veel. Ze sturen me dagelijks foto’s, zo blijf ik helemaal op de hoogte.” Hij lacht, want ze hadden samen ook nog iets slims bedacht toen bezoek niet naar binnen mocht. Hij heeft er nog lol om. “Als de kinderen boodschappen kwamen brengen, gooide ik een touw uit m’n raam, daar knoopten zij de tas aan, en die trok ik dan omhoog. Had ik toch die lekkere extraatjes in huis.”

Hoe anders is het nu, tijdens de tweede golf. Bezoek is weer van harte welkom, na registratie en met mondkapje dat bij de receptie wordt uitgedeeld. Bewoners kunnen op de eigen kamer één persoon ontvangen, beneden in de ontmoetingsruimte – die tijdelijk is ingericht met diverse afgescheiden zithoekjes – maximaal drie. Ook dan zit je, net als tijdens dit interview, op anderhalve meter en met mondkapje op. Meneer Hoogewoning: “We mogen op het ogenblik echt niet mopperen. We kunnen in huis vrij bewegen, we kunnen naar buiten. Ik heb net nog even voor de deur in de zon gezeten, en gisteren met mijn zoon door Park Frankendael gewandeld. Genieten doe ik wel.”

Ook de activiteiten gaan weer door, in kleine groepjes op de eigen etage, in plaats van in het restaurant. “Ik doe aan veel dingen mee en probeer andere bewoners enthousiast te maken voor het sjoelen. Alles op gepaste afstand. Die afstand houden we wel heel erg aan.”

Hij is zelf niet bang voor het virus, zegt hij. “Dat klinkt misschien arrogant, maar ik denk dat ik een dusdanig lichaamsgestel heb, dat het wel raar moet lopen. En als het gebeurt, dan zij het zo.” Met zijn oog op de grote boekenkast in de ontmoetingsruimte: “Als we weer op onze kamer moeten blijven, dan vermaak ik me wel, ik heb mijn hobby’s. Lees de krant, ben dol op boeken en probeer de cryptogrammen en de hersenkrakers uit De Telegraaf elke dag op te lossen. Gezien de omstandigheden gaat het hier goed hoor.”

*www.zgao.nl*

***Advertorial***

## BEGROTING 2021

# Minder geld naar de stadsdelen, belastingen omhoog

Amsterdam heeft de begroting 2021 gepresenteerd: 6,9 miljard euro. Ondanks de crisis zet de stad in op investeren. Er komt geld voor onder meer onderwijshuisvesting, onderhoud aan kades en bruggen, wijkvoorzieningen, zorgcentra, sportvelden, bouwgronden, veiligheid, cultuur, het Jaap Eden IJscomplex en plekken voor jongeren in de kwetsbare delen van de stad. Ook wordt geld vrijgemaakt om de tekorten in de jeugdzorg en zorg zo goed mogelijk op te vangen.

In de begroting wordt rekening gehouden met een tekort als gevolg van de crisis van 150 miljoen euro in 2021, teruglopend naar 55 miljoen euro in 2024. Dit tekort komt door een forse terugloop in toeristenbelasting, parkeerinkomsten en dividend van bijvoorbeeld Schiphol en de RAI. In 2020, 2021 en 2022 zet het college met name de Algemene reserve in om de financiële klap op te vangen. Om de meerjarenbegroting sluitend te houden gaat onder meer de onroerendezaakbelasting (OZB) vanaf komend jaar met 20% omhoog. Ook gaat de afvalstoffenheffing omhoog.

Tegelijkertijd wil Amsterdam geld gaan uitgeven aan ‘witte privilege’-cursussen voor ambtenaren. Een motie hierover komt van raadslid Sylvana Simons, wethouder Rutger Groot Wassink van GroenLinks wil die wel uitvoeren.

De Amsterdamse begroting moet op nul sluiten. Het college stelt daarom de ambities bij die in 2018 zijn opgesteld. Vanaf 2023 gaat er bijvoorbeeld minder geld naar de opvang van ongedocumenteerden, broedplaatsen en buurtbudgetten voor stadsdelen.

In november en december wordt de conceptbegroting 2021 behandeld in de verschillende raadscommissies en op 16 en 17 december ligt deze ter vaststelling in de gemeenteraad.

Holland&Barrett

Wij zijn weer
open!

We helpen je graag in onze volledig vernieuwde winkel,
op een natuurlijke manier gezond en stralend te blijven!
**Tot snel in onze winkel aan de Waldenlaan 129**
**in winkelcentrum Oostpoort!**

Shop ook online op **hollandandbarrett.nl**

# KENNISGEVING

**Wabo, reguliere procedure, vergunning verleend**

De Omgevingsdienst Noordzeekanaalgebied maakt namens Gedeputeerde Staten van provincie Noord-Holland bekend dat zij een vergunning ingevolge de Wet algemene bepalingen omgevingsrecht (Wabo) heeft verleend.

De vergunning betreft een wijziging van de bedrijfsvoering op het moment dat de biomassacentrale (BMC) in gebruik zal worden genomen, waarbij de jaarvrachten NOx en NH3 van de installaties DM33 (Centrale Diemen 33), DM34 (Centrale Diemen 34), HWC (Hulpwarmte-centrale) en BMC (biomassacentrale) kunnen worden verlaagd. Met deze vergunning worden de maximale vergunde uitstoot in de omgevingsvergunning en de maximale depositie van genoemde eenheden in de Wet natuurbescherming-vergunning op elkaar afgestemd.

Datum besluit: 19 oktober 2020
Aanvrager: Vattenfall Power Generation Netherlands B.V.
Locatie: Overdiemerweg 35, Diemen
Zaaknummer: 9799597

Meer informatie over deze vergunning kunt u vinden op loket.odnzkg.nl onder bekendmakingen. Heeft u een vraag over deze procedure, dan kunt u gebruik maken van het contactformulier op loket.odnzkg.nl. Er wordt dan contact met u opgenomen.

**Bezwaar**
Als u belanghebbende bent bij het besluit, kunt u binnen zes weken na de dag van bekendmaking daarvan een bezwaarschrift indienen bij Gedeputeerde Staten van Noord-Holland, ter attentie van de secretaris van de Hoor- en adviescommissie, Postbus 3007, 2001 DA Haarlem. Vermeld in uw bezwaarschrift altijd de datum, uw naam, adres, handtekening en de reden(en) waarom u bezwaar maakt. Stuur ook een kopie van dit besluit mee en vermeld het referentienummer/kenmerk van dit besluit. Dient iemand anders namens u een bezwaarschrift in, stuur dan een machtiging mee. Verder verzoeken wij u om uw telefoonnummer in het bezwaarschrift te vermelden.

Het indienen van een bezwaarschrift schort de werking van dit besluit niet op. In spoedgevallen kan tijdens de bezwaarschriftprocedure een voorlopige voorziening worden gevraagd aan de voorzieningenrechter van de Rechtbank Noord-Holland, Sector Bestuursrecht, postbus 1621, 2003 BR Haarlem. Voor het behandelen van het verzoek worden griffiekosten in rekening gebracht. U kunt ook digitaal het verzoekschrift indienen bij de genoemde rechtbank via http://loket.rechtspraak.nl/bestuursrecht.

Voor meer informatie over het instellen van beroep kunt u de brochure 'Bezwaar en beroep tegen een beslissing van de overheid' downloaden van de website www.rijksoverheid.nl. Voor algemene informatie over procedures kunt u ook bellen met de rijksoverheid op telefoonnummer 1400 (lokaal tarief).

De bekendmaking van het besluit is gelijk aan de hierboven genoemde datum van het besluit.

Omgevingsdienst
noordzeekanaalgebied

## Informatiepunten: OBA biedt hulp bij vragen over de digitale overheid

Heb je vragen over de digitale overheid? Bijvoorbeeld over huur- en zorgtoeslag, belastingen, rijbewijs, boetes, pensioen en uitkering? De OBA biedt hulp op het Informatiepunt Digitale Overheid.
Medewerkers helpen je graag op weg bij het vinden van informatie op internet en verwijzen je door naar de juiste instanties. Hulp is gratis en je hoeft geen lid te zijn.
Je kunt terecht op het telefonische spreekuur op maandag en woensdag tussen 14.00 en 16.00 uur via 06-23941926. Je kunt bellen zonder je aan te melden. Daarnaast kun je een afspraak maken in OBA Oosterdok op donderdag van 14.00 tot 16.00 uur. Het aantal spreekuren wordt binnenkort uitgebreid.
Ga voor meer informatie naar: *oba.nl/ido*. Je kunt hier een plekje reserveren. Aanmelden kan ook via: 020-5230831.

## Operators Oranjesluizen: 'We letten juist goed op'

"Goedemiddag, namens de operators op de Oranjesluis wil ik even reageren op het bijschrift bij het bericht over onze sluizen in de Brug van 30 september 2020. Wij zijn bezig met scheepvaartafhandeling, en als de toerist even moet wachten is dat omdat de scheepvaartbelangen voorrang moeten krijgen. Het wachten is voor de toeristen een extra element in de beleving (het schutten van schepen) en als zodanig moeten ze het ook maar zien. Wij zijn er in ieder geval niet op uit om toeristen te pesten, zoals vermeld in het bericht, en letten juist heel goed op de scheepvaart. Daar zijn we voor aangesteld."

Vr. Gr. J. Wiedijk, sluisoperator Oranjesluis


DE LAATSTE ONTWIKKELINGEN OP DE WONINGMARKT

## 'Laat je informeren door een professional'

Corona houdt de wereld stevig in zijn greep, maar toch is er op woning- en hypotheekgebied volop beweging. We gaan in gesprek met Bastiaan Pouw, franchisenemer van De Hypotheker Amsterdam Oost, over de belangrijkste ontwikkelingen en veranderingen van de afgelopen tijd.

**Is het in deze tijden moeilijker om een hypotheek te krijgen?**
"Het klopt dat banken kritischer kijken naar inkomensgegevens, maar wij ervaren niet dat het lastiger is om daadwerkelijk een hypotheek te krijgen."

**Is dit een gunstig moment om mijn hypotheek over te sluiten?**
"Jazeker. Zo kun je namelijk profiteren van de huidige historisch lage hypotheekrente, ook al heb je al een koopwoning en ben je niet van plan om te gaan verhuizen. De eventuele boete die je betaalt als je ervoor kiest om je hypotheek vroegtijdig over te sluiten, heb je vaak zo weer terugverdiend."

**Heb je nog een tip voor woningzoekenden?**
"Laat je áltijd adviseren door een professional. Je kunt tegenwoordig op elke willekeurige website laten berekenen wat je maximaal te lenen bedrag is, maar elke geldverstrekker rekent weer anders en vaak is er veel meer mogelijk als je de regels slim toepast."

Lees het volledige interview met Bastiaan op *www.debrugkrant.nl* of in de bijgevoegde woonspecial LEEF! De Hypotheker Amsterdam Oost, Middenweg 241, 020-4624030, *www.hypotheker.nl/1428*.

***Advertorial***


# Van Erven Dorens *Geeft Sterren* ★★★★☆

***Welke gebouwen geven kleur aan Oost? Architect en schrijver Jan van Erven Dorens beziet de stad met de blik van een kenner en velt zijn oordeel. Kijk maar.***

CLUBHUIS WATERSPORTVERENIGING IJBURG

## 'Dit plan overleefde het mijnenveld van een clubcultuur'

Een van de eerste gedachten die ik had toen ik op IJburg kwam wonen was: ik moet zo snel mogelijk een ligplaats hebben in de haven. Ik had geen zeilboot, kon niet zeilen, kon nauwelijks een knoop leggen in een touw. In de jaren erna speelde die gedachte af en toe pijnlijk op, maar ik heb me er intussen bij neergelegd dat het niet gaat gebeuren. In plaats daarvan geniet ik van de aanblik van andermans boten in de haven. Bij deze wil ik voor de zoveelste keer een compliment uitdelen aan de stedenbouwkundige ontwerpers van IJburg. Het is ronduit briljant om een nieuwbouwwijk te ontwerpen als een archipel. Iedereen woont aan het water, of vlak bij het water. Prachtige zichtlijnen over water en oevers krijg je er gratis bij. Simpel, effectief. Kortom briljant, ik zei het al.

In het centrum van de archipel ligt de haven. Een haven volgepakt met zeiljachten. Als het waait hoor je het kenmerkende tikkende, metalige geluid van zeiltuig dat tegen de masten slaat. Op de brede kades, bestraat met ouderwetse kasseien, hebben de cafés hun terrassen uitgestald.

Robuuste woongebouwen in donker baksteen staan als pakhuizen rond de haven. Helemaal af, op één ding na: een havengebouw. Een eerste initiatief, een rondvormig, autarkisch gebouw naar ontwerp van Egeon Architecten, strandde. Te duur, te complex. De volgende architect, Margulis & Moormann, pakte het slim aan door allereerst een workshop te organiseren waarin de leden van de watersportvereniging konden meeontwerpen. Brainstormen en tegelijkertijd draagvlak creëren. Doeltreffend, want onder het motto 'je eigen idee stem je niet weg' overleefde dit plan het mijnenveld van een clubcultuur. Het uiteindelijke ontwerp lijkt het toppunt van eenvoud en functionaliteit, maar dat is het niet. Het vergt discipline en karakter van de architecten om een concept zo strak door te voeren. Dat concept, een gebouw ín een gebouw, is niet nieuw. Vaak leidt dit idee tot een wezenloos groot gebouw met weinig bruikbare vierkante meters en veel overbodige ruimte. Maar in dit geval is het concept 100% op zijn plaats. Het gebouw bestaat uit een grote transparante doos, met daarin een vrijstaand blokje. Het interne blokje bevat de noodzakelijke hokken: kleedkamers, wc's, keuken, vergaderzaaltje. De grote ruimte rondom het blokje is verkeersruimte, verblijfsruimte, borrelruimte, tentoonstellingsruimte. Voor de ramen hangen rekken met wetsuits, zeilen, touwen en surfboards. Er staan zelfs een paar kleine zeilbootjes binnen. Het gebouw etaleert op deze manier nadrukkelijk zijn functie als watersportvereniging.

Het staat direct naast de sluis, tussen de haven en het open water, en controleert zo de toegang tot de haven. Met dank aan de transparante gevel blokkeert het gebouw het zicht niet. Vanaf een verhoogde vloer binnen, de borrelruimte, is er zicht op zowel de haven als op het open water van het Markermeer. Vanaf het Markermeer is het gebouw als verlicht baken van verre zichtbaar. Simpel, effectief. Briljant.

*Reacties naar jved@dorensarchitects.nl*

WAT IS ER TE DOEN IN OOST? EVENEMENTEN VOOR DE (ONLINE) AGENDA KUN JE AANMELDEN VIA WWW.DEBRUGKRANT.NL.

## ALLEGAAR

**2 T/M 31 OKTOBER**
❶ *Winterlicht op Pampus*, een culinair avontuur. Dineren in Fort Pampus en het eilandpaviljoen. Inschepen op IJburg op vr. en za. vanaf 18.00 uur (wel reserveren, er is beperkt plek. Liever lekker uitwaaien in het weekend? Dit is de laatste maand dat Pampus open is, op za. en zo. tot 16.00 uur. *pampus.nl.*

**31 OKTOBER**
*Tegel eruit, plantjes erin.* Betere waterafvoer, goed voor de natuur. Op zaterdag tussen 15.00 en 17.00 uur bij de buurtmoestuin Oost Indisch Groen (hoek Insulindeweg/Kramatweg). *www.jungle.amsterdam.*

**22 NOVEMBER**
*Postzegelbeurs in De Schakel in Diemen, d*oor de onvolprezen club De Zegelaars. 10.00-16.00 uur.

## FILM

**28 OKTOBER**
*Kadavers in /K, horror: Tales from the Hood.* Drie jongens van de straat bezoeken een zonderlinge begrafenisondernemer die ze vertelt over gruwelijke gebeurtenissen. Studio/K, 21.30 uur, Timorplein 62, *studio-k.nu.*

**30 OKTOBER**
*And then we danced (12+).* Teder portret, liefdesverhaal in conservatief Georgië. Vrijburcht, 20.30 uur, *theatervrijburcht.nl.*

**6 NOVEMBER**
*1917 (12+).* De verschrikkingen en de zinloosheid van oorlog in één lang camerashot. Vrijburcht, 20.30 uur, *theatervrijburcht.nl.*

**12 NOVEMBER**
*No Time to Die,* ouderwets James Bond (de 25e film) op groot scherm. Studio/K, Timorplein 62, *studio-k.nu.*

## JEUGD

**4 NOVEMBER**
*Doe eens lief (2+),* Maas Theater en Dans. Weinig woorden en veel klimmen, vallen, tekenen, dansen en zingen. Plein Theater, Sajetplein 39, 11.00 uur, *plein-theater.nl.*

**8 NOVEMBER**
❸ *E.T. (6+).* Een ware klassieker over een buitenaards wezentje dat alleen op aarde achterblijft en bevriend raakt met het jongetje Elliott. Vrijburcht, 15.00 uur, *theatervrijburcht.nl.*

**14 NOVEMBER**
*Marionettentheater: Stiekem naar Groenland* (4-12 jaar). Het Zoldertheater, Derde Oosterparkstraat 144 III, 14.30 uur, *nlmarionetten.nl.*

## MUZIEK

**29 OKTOBER**
❷ *Cello Biënnale: Amsterdam Sinfonietta* (online, live). Twee Iraanse grootmeesters, een dubbelconcert en veel symboliek. Muziekgebouw aan 't IJ, 20.00 uur, *muziekgebouw.nl.*

**15 NOVEMBER**
*Nieuwe Noten: Stahlcello & boventoonzang.* Hedendaagse kamermuziek. Plein Theater, Sajetplein 39, 15.00 uur, *plein-theater.nl.*

## THEATER

**14 NOVEMBER**
❹ *De Meiden, Dood Paard.* Legendarisch stuk van dief, toneelschrijver, zwerver, bedelaar, smokkelaar, pornograaf, dichter, romancier, prostitué Jean Genet. Plein Theater, Sajetplein 39, 19.00 uur, *plein-theater.nl.*

# deBrugVrienden

**Ook vrienden worden?** www.debrugkrant.nl/vrienden of mail martijn@debrugkrant.nl


Boekhandel IJburg
bruna
IJburglaan 561, 1087BS Amsterdam

House of Xangô
Oostenburgergracht 61
Amsterdam
06 21168480
www.houseofxango.nl

THE LIQUID COLLECTION
NAADLOZE GIETVLOEREN EN WANDEN
Diemerparklaan 52, 1087 GM Amsterdam
06 83254044, www.theliquidcollection.nl

u en uw gebouw staan centraal
STENEN SPREKEN VVE ADVIES
www.stenenspreken.nl 085 301 28 72

Bloker Naked Bike
IJburglaan 876
1087 GE Amsterdam
06 34 000 622
www.blokernakedbike.com

Ekodis Natuurvoeding
Beukenplein 73
Openingstijden:
Ma t/m Vr 8:00 - 19:00
Zaterdag 8:00 - 18:00
Zondag 10:00 - 18:00

de Scheidingsplanner
Plan je nieuwe toekomst!
IJburglaan 634S, Amsterdam
www.scheidingsplanner.nl

EVENSTARS LINGERIE
LINGERIESPECIAALZAAK IJBURG
• Pampuslaan 41, 1087 HP Amsterdam
• www.evenstarslingerie.com

ONTDEK DE NIEUWE ZWEEF-ATTRACTIE
PAMPUS FORT EILAND

Perfection with Elegance & Grace
AA CLINIC
IJburglaan 835
1087 CL Amsterdam
020 337 95 64
info@aaclinic.nl
www.aaclinic.nl

enoteca
Italian wine & food
020 700 84 00, Linnaeusstraat 89,
Amsterdam, www.enotecaamsterdam.nl,
info@enotecaamsterdam.nl

Trimsalon Zeeburgereiland
POMPIDOM
IJdijk 10 1095 KN Oostpunt Zeeburgereiland

MOTION 3
Personal and small group trainingen
IJburglaan 473
Amsterdam
020 3030529
www.motion3.nl
motion3gym

KIDS AKTIEF
kidsaktief.nl

licht en meubels
Javastraat 133/141 AMSTERDAM

BIJ Storm CHILL & GRILL
WWW.BIJSTORM.NL

I-GREC EXPRESS
DE GRIEKSE KEUKEN BIJ JE THUIS!

UniKidz
doet wat ouders ook zouden doen
UniKidz Kinderopvang
Eva Besnyöstraat 11, 1087 KR Amsterdam
Tel. (020) 4165691, informatie@unikidz.nl

Vrienden worden?
www.debrugkrant.nl/adverteren

uw makelaar op IJburg
Hallie & Van Klooster Makelaardij
IJburglaan 1279 | 020-4950650
www.hallie-vanklooster.nl

BEDAFFAIR
DESIGNED BY NATURE
Nieuw adres
vanaf 1 december
Cruquiusweg 27a
2102 LS Heemstede
www.bedaffair.nl
info@bedaffair.nl

DE LOKATIE KRINGLOOPBEDRIJF
www.delokatie.org T 020 463 11 15

NEWOMIJ
VVE BEHEER
www.newomij.nl

POLDER
CAFE-RESTAURANTPOLDER.NL
Alle dagen open 9-24 h
Science Park 201, Amsterdam,
020 463 43 03

expert
vertrouwd dichtbij
Expert, Diemerplein 142
www.expert.nl

DOE HET ZELF ALLES OP MAAT WITTENBURG
WITTENBURGERGRACHT 103-113
WWW.DOEHETZELFWITTENBURG.NL

DE TROPEN
CAFÉ EN RESTAURANT
Mauritskade 64, 1092 AD Amsterdam
020 568 2000, info@amsterdamdetropen.nl

SERKAN BEAUTY CENTER
IJBURGLAAN 1493
TELEFOON 020 - 416 14 24
SERKANBEAUTYCENTER.NL

Where else?!
napamsterdam.nl
NAP AMSTERDAM

SICKMANN woninginrichting
Amsterdam
uw beste keus in Amsterdam - al drie generaties lang!
Eerste Oosterparkstraat 202
info@sickmann.nl T 020- 6653395
www.sickmann.nl

vergelijk en bespaar op uw autoverzekering!
WWW.OTUA.NL
OTUA
ONDERDEEL VAN geijsel KROON

Ouderen Advies Raad OOST
We zoeken
De OAR-Oost is op zoek naar betrokken 50+ bewoners in Amsterdam Oost.
Middenweg 86 | 1097 BS Amsterdam
oar-oost.nl

Een uitvaart die bij u past, met veel respect voor allen.
Anne-Marie Boogaarts
06 81 81 84 69 (24/7)
www.funeralquest.nl
FuneralQuest uitvaartbegeleiding

intratuin IEDER SEIZOEN
naar Intratuin Amsterdam
Nobelweg 10, www.intratuin.nl

Dynamo
Dynamo helpt Amsterdammers om actief mee te doen in de buurt.
www.dynamo-amsterdam.nl
info@dynamo-amsterdam.nl
telefoon 020 46 09 300

DE KRIJGSMAN MUIDEN
WWW.DEKRIJGSMANMUIDEN.NL

Heb je het gevoel dat je er alleen voor staat? Civic kan je helpen.
Civic AMSTERDAM
Bel ons op: 020 – 6658001
of kijk op www.civicamsterdam.nl

Püttmann Juweliers DIEMEN · ALMERE
Winkelcentrum Diemerplein
020 6903727
Inkoop oud goud, zilver en edelmetalen munten. Reperaties, horloges, klokken en sieraden in eigen atelier. www.puttmann.nl


## Colofon


***de Brug***
jaargang 13, nummer 126
28 oktober 2020

**Aan dit nummer werkten mee**
Linda van den Dobbelsteen, Jan van Erven Dorens, Kirsten Dorrestijn, Jim Jansen, Bas Kok, Gijs Lauret, Linda Rikkert, Marcel van Roosmalen, Wietse Schmidt, Catherine Smit, Henk Spaan, Janneke Vermeulen.

**Advertenties**
Kijk op *www.debrugkrant.nl/adverteren* of informeer bij *martijn@debrugkrant.nl* 06-29040240.

**Vormgeving**
studio potsdam
*dtp@debrugkrant.nl*

**Uitgever**
A'dam en Media
Martijn van den Dobbelsteen 06-29040240

**Redactie**
*redactie@debrugkrant.nl*

**Fotografie**
Martijn van den Dobbelsteen

**Drukwerk**
Rodi Rotatie

**Verspreiding**
Mediaverspreiders Amsterdam



**Disclaimer**
De informatie in deze uitgave is met uiterste zorg samengesteld, desondanks kunnen er geen rechten aan worden ontleend.

**Rechten**
Niets uit deze uitgave mag, in welke vorm dan ook, worden verveelvoudigd, gekopieerd, gepubliceerd, opgeslagen, aangepast of gebruikt, online en op papier, zonder voorafgaande schriftelijke toestemming van de uitgever.



de Brug wordt in een oplage van 74.000 ex. verspreid in Amsterdam-Oost en omstreken:

- **Indische Buurt** Ambonpleinbuurt, Makassarpleinbuurt, Sumatraplantsoenbuurt, Timorpleinbuurt
- **Oostelijk Havengebied:** Borneo-eiland, Cruquiuseiland, Java-eiland, KNSM-eiland, Oostelijke Handelskade, Sporenburg
- **Oud-Oost:** Dapperbuurt, Oostpoort, Oosterparkbuurt, Transvaalbuurt, Weesperzijde
- **Watergraafsmeer:** Amsteldorp, Amstelkwartier, Betondorp, Don Bosco, Julianapark, Middenmeer, Omval en Van der Kunbuurt, Park de Meer, Sciencepark, Tuindorp Frankendael, Weespertrekvaart
- **IJburg:** Haveneilanden, Rieteilanden, Steigereiland, Centrumeiland
- **Zeeburgereiland**
- **Centrum: 't Funen, Oostenburg, Tsaar Peterbuurt**
- **Durgerdam**
- **Schellingwoude**
- **Diemen-Noord**
- **De Krijgsman, Muiden**

**Afhaalpunten**
AH IJburg, AH Molukkenstraat, AH Oostpoort, AH Wibautstraat, Bij Storm, Biolicious Oostpoort, café-restaurant Polder, Deen IJburg, Ekodis Beukenplein, Flevohuis, gemeentehuis Diemen, Grand Café Genieten, Haddock, IJburg College, Intratuin Nobelweg, Landmarkt Schellingwoude, Krijgsman Muiden, Maxis Muiden, N.A.P., Stadsdeelhuis Oost, Sickmann Woninginrichting, Sportfondsenbad Oost, winkelcentrum Brazilië, winkelcentrum Diemerplein, etc.

***www.debrugkrant.nl***

*Opgericht: januari 2008*

## KASTANJES OP DE RINGDIJK

*Janneke kookt*

Er zijn weinig plekken in Oost waar het najaar zich meer laat gelden dan op de Ringdijk. Op onstuimige dagen jaagt de wind de meerkoeten over de vaart en ruik je de brandende houtkachels. En het is één van de weinige plekken in de stad waar je tamme kastanjes (de eetbare) kunt rapen, leerde ik van een vader van school. Elk jaar in oktober gaat hij met zoon, dochter en een paar schoongewassen plastic bakjes van de Chinees de Ringdijk op om een voorraadje te rapen. Hij woont zelf in de buurt van het Kastanjeplein, maar laat je niet misleiden; daar vind je alleen de paardenkastanjebomen die de niet-eetbare, wilde kastanjes laten vallen.

Dus doe je voordeel met dit weetje – volgend jaar natuurlijk want inmiddels liggen die kastanjes van de Ringdijk allemaal al in houtkachels te poffen. Ook ik was er weer te laat bij (één van de vele stories of my life), dus ik moest het doen met de voorgekookte kastanjes uit de super.

Kastanjes gaan goed samen met paddenstoelen. In het wild vind je die twee ook vaak bij elkaar in de buurt. Gooi ze samen in een pruttelpan, spek erbij, herfstbockje erbovenop, laat maar komen dat najaar!

*Voor 4 eters:*

- ***klontje roomboter***
- ***2 uien, gesnipperd***
- ***1 dikke prei, schoongemaakt en in dunne ringen gesneden***
- ***200 gram spekjes***
- ***400 gram kastanjechampignons, schoongemaakt en grof gesneden***
- ***2 tenen knoflook, gehakt***
- ***200 ml bockbier***
- ***250 ml slagroom***
- ***circa 15 verse salieblaadjes, in reepjes gesneden***
- ***100 gram gekookte kastanjes, fijner gehakt***
- ***voor erbij: stokbrood***

## RECEPT: PADDENSTOELENSTOOF MET SPEK EN KASTANJES

**Bereiding**

Smelt de klont boter in een pan met dikke bodem en bak de gesnipperde ui, preireepjes en spek 5 minuten op middelhoog vuur. Voeg de paddenstoelen toe en bak ze al omscheppend 5 minuten mee. Voeg dan de knoflook toe en bak nog 1 minuut. Giet het bier erbij, laat 1 minuut koken en voeg dan de slagroom en salie toe. Laat 5 minuten pruttelen op middelhoog vuur. Voeg de gehakte kastanjes toe, warm nog 1 minuut door en breng op smaak met versgemalen peper. Serveer met stokbrood.

**Door Janneke Vermeulen**

# KENNISGEVING

**Maatwerkvoorschriften, reguliere procedure, beschikking**

De Omgevingsdienst Noordzeekanaalgebied maakt namens burgemeester en wethouders van de gemeente Amsterdam bekend dat zij maatwerkvoorschriften heeft opgelegd. Door het opleggen van maatwerkvoorschriften kan het bevoegd gezag afwijken van de algemene regels voor milieubelastende activiteiten indien de situatie of de locatie van een inrichting hierom vraagt.

De maatwerkvoorschriften zijn opgelegd aan Vink Bouw en hebben betrekking op het tijdelijk lozen van grondwater vrijkomend bij bodemwerkzaamheden, op het gemeentelijk gemengd rioolstelsel.

Datum besluit: 5 oktober 2020
Locatie: Sumatrastraat 1, Amsterdam
Zaaknummer: 9867971

Meer informatie over deze vergunning kunt u vinden op de website loket.odnzkg.nl onder bekendmakingen. Heeft u een vraag over deze procedure, dan kunt u gebruik maken van het contactformulier op loket.odnzkg.nl. Er wordt dan contact met u opgenomen.

**Bezwaar**
Als u belanghebbende bent bij het besluit, kunt u binnen zes weken na de dag van bekendmaking daarvan een bezwaarschrift indienen bij het college van burgemeester en wethouders van Amsterdam, p/a de Bestuursdienst, Sector Bedrijfsvoering, afdeling Juridische Zaken, Postbus 202, 1000 AE Amsterdam. Vermeld in uw bezwaarschrift altijd de datum, uw naam, adres, handtekening en de reden(en) waarom u bezwaar maakt. Stuur ook een kopie van dit besluit mee en vermeld het referentienummer/kenmerk van dit besluit. Dient iemand anders namens u een bezwaarschrift in, stuur dan een machtiging mee. Verder verzoeken wij u om uw telefoonnummer in het bezwaarschrift te vermelden.

Het indienen van een bezwaarschrift schort de werking van dit besluit niet op. In spoedgevallen kan tijdens de bezwaarschriftprocedure een voorlopige voorziening worden gevraagd aan de voorzieningenrechter van de Rechtbank Amsterdam, Sector Bestuursrecht, Afdeling Voorlopige Voorzieningen, Postbus 75850, 1070 AW Amsterdam. U kunt ook digitaal het verzoekschrift indienen bij de genoemde rechtbank via http://loket.rechtspraak.nl/bestuursrecht. Voor het behandelen van een verzoek worden griffiekosten in rekening gebracht.

Voor meer informatie over het maken van bezwaar kunt u de brochure ‘Bezwaar en beroep tegen een beslissing van de overheid’ downloaden van de website www.rijksoverheid.nl. Voor algemene informatie over procedures kunt u ook bellen met de rijksoverheid op telefoonnummer 1400 (lokaal tarief).

De bekendmaking van het besluit is gelijk aan de hierboven genoemde datum van het besluit.

Omgevingsdienst
noordzeekanaalgebied

*Henk*
**SPAAN**

## Levenslustige terrassen

Mijn vrouw en ik fietsten van Zeeburgereiland naar de Tweede Oosterparkstraat.
'Zo! Deze buurt is opgeknapt,' zeiden we tegen elkaar. Als je ergens een tijd niet bent geweest en er liggen geen matrassen meer op straat, is dat een zichtbare verbetering.
In 2017 was ik voor het laatst op het Beukenplein geweest om bij café Maxwell naar de Europa League-finale te kijken. Dat was een slecht idee: de jeugd van tegenwoordig is aan de lange kant dus ik zag weinig.
Later hoorde ik dat het café van drie jongens was die, net als Rob Klap deed in de jaren zeventig, horeca opkochten en inrichtten naar hun eigen smaak. En net als bij Rob Klap vroeger bleek de smaak van de drie jongens aan te slaan bij een grote groep jonge mensen. Intussen heten ze de Drie Wijzen uit Oost, want hun cafés bevinden zich vooral in onze buurt.
Bij Elsa's op de Middenweg in de Watergraafsmeer spreek ik wel eens af. Niet alleen jongeren voelen zich thuis in die sfeer die mij vooral aan sommige eetcafés in Londen doet denken.
Wie succes heeft, ervaart na verloop van tijd de onherroepelijke gevolgen. Er was een vrouw op Twitter, ze heet Devika, die opeens van leer trok tegen die cafés, die volgens haar waren opgezet door drie 'rijke witte mannen'. In de bio van Devika staat: 'Stem op een vrouw'. Goed idee. Mag het een slimme vrouw zijn? Twitter corrigeerde haar snel: een van de drie mannen was een Marokkaanse Nederlander. Toen ze begonnen te bouwen aan hun imperium waren ze verre van rijk. Deze correcties noemde Devika: mansplainen. Heel Oost en Watergraafsmeer waren verziekt door die rijke witte kerels, volgens haar.
Nu heb ik ook wel wat aan te merken op de Watergraafsmeer. Vooral dat ouders er hun kinderen slecht opvoeden en ze op zaterdagochtend meenemen de winkels in. Dat is de hel.
Maar als ik tot voor kort op herfstige namiddagen naar huis fietste en de volle, levenslustige terrassen zag aan de Linnaeusstraat, kreeg ik heimwee naar de cafés van Rob Klap en het geluk dat ik er vroeger had gevonden. Ik hoop voor de Wijzen uit Oost dat ze de crisis zullen overleven. Vooral hoop ik het voor de jonge mensen, die ik mijn eigen, oude geluk gun.

*deBrug*
*editie 126*

***De volgende editie van de Brug verschijnt op 28 oktober 2020.***

## PRIJSPUZZEL

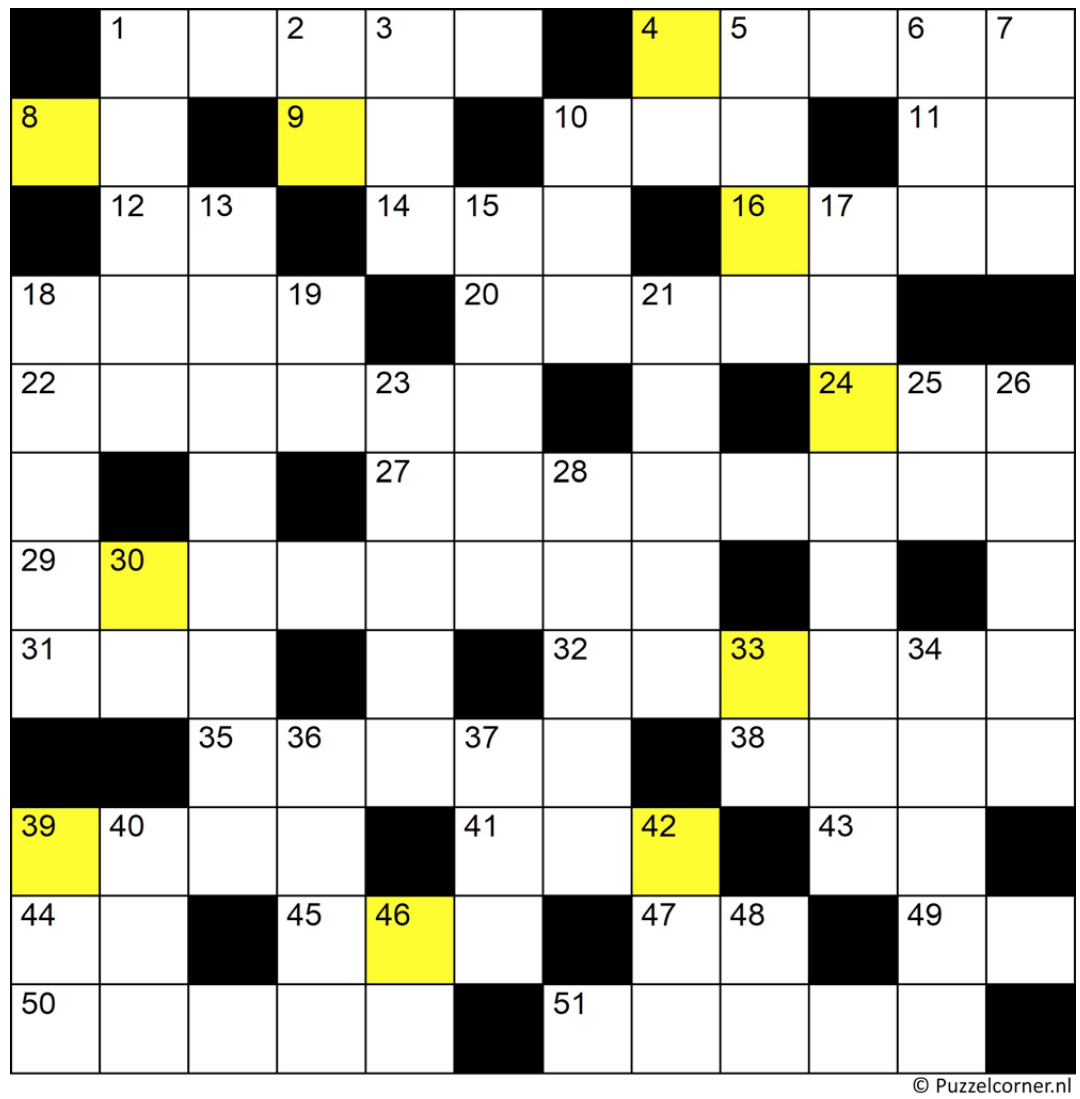

© Puzzelcorner.nl

***Horizontaal***

1. Lieflijk (Ital.)
4. Glas
8. ___, ha, ho!
9. Barium
10. Vlekkenwater
11. Oosterlengte
12. Binnenkort, spoedig
14. Oostzuidoost
16. Reeks, rij
18. Actieve zuurstoflaag
20. Egaal
22. Iemand die behoort tot de dwergvolken in Afrika en Nieuw-Guinea
24. Doek
27. Paradijs
29. Journalist
31. Bergweide
32. Lefgozer
35. Eenjarig dier
38. Droogoven
39. Graanpakhuis
41. Iemand die deel uitmaakt van een vereniging
43. Nieuwe testament
44. Onderofficier
45. Geweven, effen stof
47. Uncle Sam
49. Zuivelproduct
50. Rijksdaalder (hist.)
51. Schaakstuk

***Verticaal***

1. Duizelig
2. Loonbelasting
3. Collectieve arbeidsovereenkomst
4. Franco
5. Vroegere Italiaanse munt
6. Dat is nog ___ daar aan toe
7. Priem
10. Geweldig
13. Lieveling
15. Soort karper
17. Tussenvoegen
18. Muziekdrama
19. Namiddag
21. Godin van de bloemen
23. Aanvankelijk
25. Ten bedrage van
26. Doorgang
28. Somber
30. Eetlepel
33. In
34. Organische verbinding
36. Rekening
37. Sprookjesfiguur
39. Korte kous
40. Elektrisch geladen deeltje
42. Paar
46. Aankomend
48. Politieke partij

| | | | | | | | | | |
|---|---|---|---|---|---|---|---|---|---|
| 8 | 30 | 16 | 4 | 39 | 33 | 9 | 24 | 46 | 42 |
| | | | | | | | | | |

## Machtige massage winnen!

**Een overheerlijke hotstone massage van 60 minuten bij MJ Amsterdam**

**Wil jij deze machtige hotstone massage van MJ Amsterdam winnen?**
Stuur dan de oplossing van de puzzel (samen met je naam, adres en telefoonnummer) voor 10 november 2020 naar info@debrugkrant.nl. Oplossing en winnaar worden in de volgende krant (25 nov.) bekend gemaakt.

Deze puzzel word je aangeboden door MJ Amsterdam, Pampuslaan 27-29 (020-4165098) en Ceintuurbaan 201 (020-3031998), www.mjamsterdam.nl.

*De oplossing van de puzzel in de Brug nr. 125-2020 is nazomer. Uit 612 inzenders is N. Haans uit Science Park als winnaar uit de bus gekomen. Ze heeft inmiddels bericht gekregen.*

# Word voor 25 euro donateur van de Brug

*En maak kans op mooie prijzen*

Huis-aan-huiskrant de Brug – oplage 74.000 exemplaren – is er voor alle inwoners van stadsdeel Oost en omstreken. We werken met freelancejournalisten en columnisten die in de buurt wonen en werken. Om hen en de kosten voor het drukken en verspreiden van de krant te kunnen betalen zijn we afhankelijk van ondernemers en instellingen die bereid zijn ruimte in te kopen. Een ploeg van jonge bezorgers zorgt ervoor dat de krant eens per maand wordt verspreid.
Om de kwaliteit voor langere tijd te waarborgen en je via de papieren krant en onze website *(www.debrug-krant.nl)* van lokaal nieuws te blijven voorzien, willen we je vragen om donateur te worden.

## Hoe gaat het in zijn werk?

Je betaalt 25 euro per jaar. In ruil daarvoor maak je maandelijks kans op drie mooie prijzen die beschikbaar worden gesteld door ondernemers uit Oost. Ook krijg je een vermelding van je naam of bedrijfsnaam op de speciale donateurspagina.

**Ja,** ik steun de Brug
met €25 per jaar

**Ja,** ik steun de Brug
met €25 per jaar

**Ja,** ik steun de Brug
met €25 per jaar

**Dank donateurs van de Brug! Mede dankzij jullie kunnen we deze krant maken:** Carla de Raay • Cinta Forger • Manon Langedijk • Mia Fiedeldij Dop • Martin Melchers • Manuela Smith • E. van Dam • Maurits van Os • M. Caton • Klaas Dijkhuis • Sacha Paanen • Frits van der Meer • Wietske Wits • Frans en José van Vliet • Aukje • Machiel de Rooij – MRPR Communicatie • Catharina Hoogterp • BNB architecten • Mark Vermeulen • Samantha Bezembinder • Janneke Vermeulen • Henk Spaan • Ferry Harderwijk • Allard Diekmann • Mirte Venema • Josta Walravens • www.boncoaching.nl • Von Dice hotel • Mavis Carrilho • Buro Ineke Smit • Mariette Abbas • Joris Bos • Marianne Lankelma • Marieke van den Bergh • Johan Verhage • R vd Vijfeijke en E Raaschou • Mieke van Duinen • Erwin Elte • Ellik en Claartje • Marjon ter Laag • Jeannine van Dam • Karin Veldt • Lucienne Bakker • Els van der Giessen • Olav Velthuis • Haydee Fennis • Nico Papineau Salm • Arthur Schulte • Marian Schilder • Anne-Marie Rosén-Beerepoot • Marian Spaan • Lars Böhm • Martijn en Anna • Rozan Dekker • Ruud Pet • Eelke Braaksma • Hans van Koolbergen • Marianne Kramer • Mieke en Michiel • Anne Schoon • Peter van der Horst • Lisette Sprockel

## Donateur worden?

Stuur een e-mail naar info@debrugkrant.nl met je volledige naam en hoe je die in de krant wilt hebben. We sturen je dan per e-mail een betaalverzoek (een tikkie) terug. Veel dank.
** Het donateurschap kan op ieder moment worden stopgezet.*

**De prijzen van deze maand zijn:**

1. Tuinbon t.w.v. €100 van Intratuin aan de Nobelweg 10, intratuin.nl.
2. Scharrelvleeswinterpakket (rookworst, casselerrib, zuurkoolspek, zuurkool en gerookt spek) van Slagerij Cees de Bouter, Hogeweg 60, scharrelslagerij.nl.
3. Fijn gevulde bio-boodschappentas ter waarde van €50 van Ekodis Beukenplein 73, ekodis.nl.

Winnaars worden in de editie van 28 oktober bekend gemaakt.

*De winnaars van editie 125 (30 sept. 2020):*

- *Joris Bos (tuinbon Intratuin €100)*
- *Anna en Martijn (twee kaarten concert Muziekgebouw aan 't IJ)*
- *Els van der Giessen (champagne van Mitra Mike Janssen, Beukenweg)*