deBrug

DE KRANT VOOR AMSTERDAM OOST EN OMSTREKEN

NIEUWS
AGENDA
WINKELAANBOD

Beleef het in Oost

winkelgebied Oostpoort
Bijlage in het hart van deze krant

5

De Jas
JB Meijers is een groots muzikant. ***"Dat zal wel, weet ik veel. Haaien moeten altijd zwemmen."***

Toptennissers trainen in nieuwe hal op IJburg. ***"Ik wil het initiatief nemen."***

7

13

"Zuidoost is toch vooral infrastructuur, leegte, stoplichten, pompstations, drive-inrestaurants ***en heel veel lelijke gebouwen."***

26 SEPTEMBER 2018 | OPLAGE 70.000 EXEMPLAREN | JAARGANG 11 | INFO@DEBRUGKRANT.NL | NUMMER 103 | WWW.DEBRUGKRANT.NL

'HET IS ONHYGIËNISCH, MAAR NIET DIRECT GEVAARLIJK'

Illegale woonboten lozen poep tussen camping en IJburg

Aan de Diemerzeedijk, tussen Diemerpark en Amsterdamsebrug, liggen zeven woonboten al jaren illegaal. Ze zijn niet aangesloten op het riool: de bewoners lozen hun drollen in het water waar vlakbij zwemmers en watersporters hun plezier halen.

Woonboten aan de Diemerzeedijk en de Zuider IJdijk zijn niet aangesloten op het riool. Het afvalwater vermengt zich met het water waarin campinggasten zwemmen en waarop volop wordt gewatersport.

Van de wijkredactie

Aan de Diemerzeedijk, tussen Diemerpark en Amsterdamsebrug, liggen zeven woonboten al jaren illegaal. Ze zijn niet aangesloten op het riool: de bewoners lozen hun drollen in het water waar vlakbij zwemmers en watersporters hun plezier halen.

Sinds januari 2018 moeten alle woonboten in Amsterdam zijn aangesloten op het riool. Maar aan de Diemerzeedijk en de Zuider IJdijk, in een uitloper van het IJmeer tussen IJburg en Zeeburgereiland, lozen woonboten hun afvalwater nog steeds op het oppervlaktewater.

Waternet laat weten: "Op verzoek van stadsdeel Oost is de zogenoemde 'aansluitplicht riolering' voor deze boten uitgesteld. Het uitstel – verleend tot eind 2021 – is vanwege aanstaande dijkversterking. Tijdens de werkzaamheden wordt direct een rioolsysteem aangelegd met aansluitingen voor alle woonboten."

Ivar Manuel, portefeuillehouder Ruimtelijke Ordening in stadsdeel Oost, bevestigt namens een woordvoerder dat de woonboten aan de Diemerzeedijk er illegaal liggen. "Er is vanaf 2012 gestaag gewerkt aan het mogelijk maken van een (gedwongen) vertrek van de toen nog elf woonboten. Het maken van het bestemmingsplan en het doorlopen van de procedures, waaronder de afhandeling van beroep en bezwaar, heeft vele jaren gekost. Tot tweemaal toe zijn er aan de bewoners nieuwe ligplaatsen aangeboden. Op de laatste aanbieding heeft één eigenaar gereageerd. Deze bewoonster met woonboot vertrekt binnenkort. Nu starten we de handhaving tegen het oevergebruik van de woonboten, en tegen de ligging van de woonboten zelf."

Over het afvalwater laat Waternet weten: "Rioolwater wordt geloosd, dat klopt. Maar het is geen officiële zwemlocatie dus sowieso verstandiger om daar niet te zwemmen. Stadsdeel Oost: "Het is onhygiënisch, maar onder deze omstandigheden niet direct gevaarlijk. Het water rond de woonboten is zeer ondiep, dus daar wordt niet veel gezwommen of gesport."

GUUSJE DE VRIES

Marcel van Roosmalen

Ik vind 'Guusje de Vries' een ouderwetse naam. Zo heten de koeriersters van het verzet in Nederlandse oorlogsfilms allemaal. Hannie Schaft had ook een vervalst persoonsbewijs waarin stond dat ze Guusje de Vries heette. Toevallig heeft de Guusje de Vries die ik ken ook nog eens rood haar. Ze doet de PR voor verschillende uitgeverijen. We eten weleens wat in de Javastraat. Toen ik zei dat ik ook een column in deze krant heb, greep ze meteen de hele hand en beet zich vast. Och, het boek 'Amstelglorie, de volkstuin van Jan Wolkers' was toch zo mooi, en wat had hij daar een leuk huisje! Had ik zin om in dat huisje te zijn? Had ik zin om daar een andere schrijver te ontmoeten? Nee, natuurlijk niet. Dat boek is overigens wel een aanrader.

L VERKEERSSCHOOL ED-ISHAK

25 Motorrijlessen voertuigbeheersing en rijexamen € 1250,-

25 Autorijlessen incl. rijexamen en theoriecursus en -examen voor maar € 1250,-

BOVAG

ED-ISHAK
Lumièrestraat 43 | 1087 JH Amsterdam - IJburg
Tel 020 6946172

KN

www.ed-ishak.nl

Amsterdam
SICKMANN woninginrichting
uw beste keus in Amsterdam - al drie generaties lang!

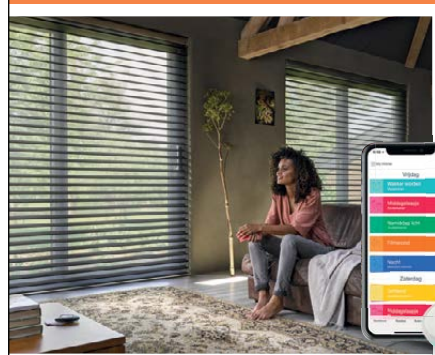

Gratis Hub Kit t.w.v. € 229 bij drie PowerView® aangestuurde Luxaflex® producten.
De actie loopt tot 5 november 2018.

Ruime keuze in
- Luxaflex
- Horizontale jaloezieen
- Houten jaloezieen
- Rolgordijn
- Twist Rolgordijnen
- Duette Shades
- Roman Shades
- Verticale Jaloezieen
- Silhouette Shades
- Facette Shades
- Dakraamproducten
- Horren
- Zonwering

Sickmann Amsterdam
Eerste Oosterparkstraat 202
1091 HL AMSTERDAM
(t.o. het OLVG ziekenhuis)

Tel: 020-6653395
Email:info@sickmann.nl
Site: www.sickmann.nl
Site: www.sickmannwebshop.nl

Luxaflex® window styling

www.sickmann.nl | www.sickmannwebshop.nl

VAN DER KUN-BUURT IS TEST VOOR STADSBESTUUR

Moeten bewoners wijken voor meer betaalbare woningen?

Precies 17 bewoners uit de Van der Kun-buurt in Oost kunnen de bouw van tientallen extra sociale huurwoningen en honderden nieuwe middeldure huurwoningen tegenhouden. Stadgenoot, de woningcorporatie die op één na alle 271 woningen in de Van der Kun-buurt bezit, is nu aan zet en vindt dat de gemeente het hele plan voor de buurt moet aanpassen.

Door Harko van den Hende

De Van der Kun-buurt stamt uit 1950 en bestaat uit zes woonblokken, waarvan één langs de Amstel en de rest opgevouwen achter het Amstelstation. Eigenaar Stadgenoot heeft de bewoners ruim tien jaar geleden verzekerd dat zij nog tot circa 2020 konden blijven. Nu dat jaartal in zicht komt, heeft de corporatie dit voorjaar haar bewoners om hun mening gevraagd: zijn ze voor of tegen sloop en nieuwbouw van hun woning?

De bewoners van het blok langs de Amstel stemden massaal tegen. Van de andere bewoners (de 'echte' huurders, niet de studenten met tijdelijke contracten) die de enquête hadden ingevuld, bleek bijna de helft vóór sloop. 53 stemden tegen en 8 wisten het niet.
Met meer stemmen voor dan tegen zou je denken: slopen die vijf blokken. De woningnood is hoog in Amsterdam en de tientallen extra sociale huurwoningen en honderden middelhuur appartementen die op deze plek terugkomen zouden zeer welkom zijn.

Maar zo eenvoudig is het helaas niet. Volgens de wet en de Amsterdamse regels moet bij sloop niet vijftig maar zeventig procent van de bewoners vóór stemmen. Daarom gaat Stadgenoot, zo stond in een brief die de woningbouwcorporatie deze maand aan de gemeenteraad schreef, een nieuw voorstel ontwikkelen en dat aan de bewoners voorleggen. Stel dat dan dezelfde bewoners weer hun mening geven, dan mogen er straks niet meer 53 tegenstemmers zijn, maar maximaal 36. Dus 17 bewoners moeten van mening veranderen, anders gaan de plannen voor sloop en nieuwbouw niet door.

Enkele reacties van bewoners bij de open vragen van de vorige enquête bieden weinig hoop: 'NIKS GEEN VERHUIZING ALLES MOET BLIJVEN ZOALS HET IS' of 'WE ZIJN GELUKKIG LAAT ONS MET RUST'.

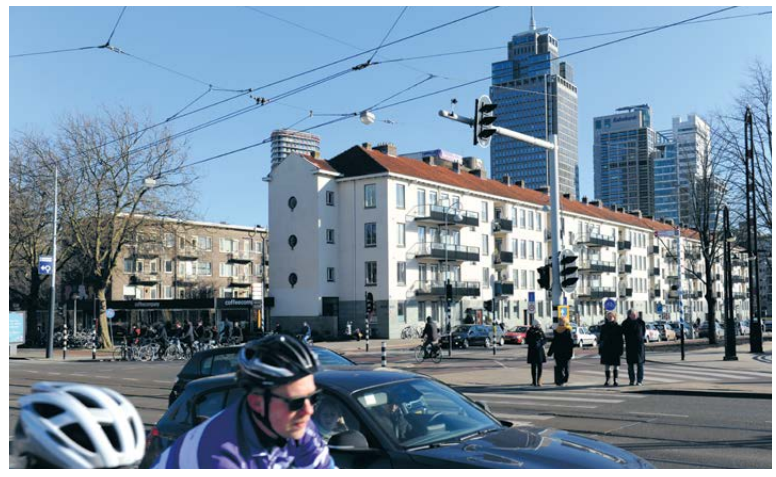

In de Van der Kun-buurt kunnen meer betaalbare woningen gerealiseerd worden, een doel van het stadsbestuur. Maar zo eenvoudig is dat niet.

Zo wordt de Van der Kun-buurt een interessante test voor het linkse stadsbestuur, dat belooft meer woningen te bouwen voor mensen met weinig geld én voor de spreekwoordelijke onderwijzer en politieagent. Wat is linkser: 17 bewoners in hun woning laten zitten of de bouw van vele honderden extra woningen?

DUURZAAM HOEFT NIET SUF TE ZIJN

Website voor aanschaf eerlijke en duurzame kleding

Noor en Marcella, Science Park-studenten, realiseerden de grootste duurzame kledingwebsite van Nederland.

Dat de faculteit Natuur- en Sterrenkunde op Science Park niet alleen wereldvreemde bollebozen aflevert, wordt al snel duidelijk als je de website Project Cece bezoekt. Noor Veenhoven en Marcella Wijngaarden studeerden er technische natuurkunde en sterrenkunde, maar besloten om samen met zus Melissa Wijngaarden een hippe verzamelwebsite op te zetten voor de aanschaf van duurzame en eerlijke kleding.

Door José Stoop

En met succes: Project Cece (een afkorting van 'conscious clothing' met een paar extra e's) bestaat inmiddels twee jaar en is met zo'n 10.000 bezoekers per maand en 12.000 artikelen de grootste duurzame kledingwebsite van Nederland. Elk kledingstuk dat via de site wordt aangeboden heeft één of meer labels, zoals bijvoorbeeld 'eerlijke handel', 'lokaal geproduceerd' of 'milieuvriendelijk'. Als bezoeker van de site kun je zo in één oogopslag zien wat er is gedaan om het kledingstuk duurzaam, groen en eerlijk te produceren. De website maakt gebruik van bestaande, bekende keurmerken, maar wil ook juist bedrijven die te klein zijn om voor zo'n keurmerk in aanmerking te komen een kans geven.

"Het is eigenlijk begonnen uit een soort frustratie; we wilden wel heel graag duurzame kleding kopen, maar het was heel moeilijk een overzicht van 'goede' winkels' te vinden", zegt Noor, één van de oprichters. "Marcella heeft tijdens haar studie sterrenkunde heel aardig leren programmeren en bedacht dat ze zelf wel zoiets kon bouwen. Zo konden we zonder al te veel kosten de website lanceren en nu ook nog bijhouden." De studie Economie en Bedrijfskunde van Melissa kwam ook goed van pas. "Zij doet nu de financiën."

Het idee van de website is nadrukkelijk niet om een waardeoordeel of ranking te geven op het gebied van duurzaamheid, maar om de bezoeker zo goed en transparant mogelijk te informeren. "Wij snappen ook wel dat sommige duurzame doelstellingen helemaal niet samengaan en dat duurzaamheid een supercomplex begrip is. Uiteindelijk willen we mensen gewoon helpen bewuste keuzes te maken."
En dan is er ook nog Rank-a-brand waarmee ze sinds kort samenwerken, dat voor degenen die daar behoefte aan hebben wél vergelijkt tussen duurzaamheid van winkels.

Marcella is nu in Engeland aan het promoveren, maar werkt met haar vriend in de avonduren nog steeds aan de website. Noor heeft net besloten om haar baan op te zeggen en fulltime aan Project Cece te gaan werken. Melissa zal haar voorbeeld volgen als ze deze herfst klaar is met haar studie. Dan wordt ook voorzichtig uitgekeken naar een eigen kantoor in Amsterdam-Oost. Plannen zijn er in ieder geval genoeg, zoals het verder ontwikkelen van de Duitse website die al eerder werd gelanceerd, en het opzetten van een Britse site.
De kans is dus groot dat we in de toekomst nog van hen zullen horen. Wie nu nog denkt dat duurzame kleding gelijk staat aan geitenwollen sokken, moet maar eens een kijkje nemen op de site.

www.projectcece.nl
www.rankabrand.nl

pols potten®

Bij een sofa
of fauteuil PPno.2
een tam tam kruk
cadeau!

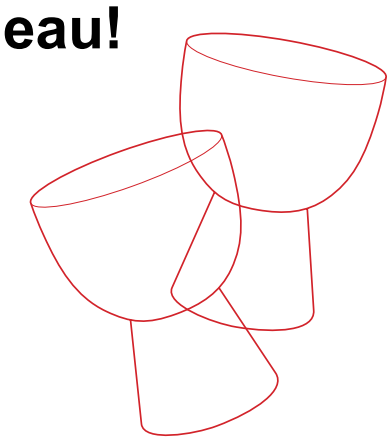

Kom naar de **pols potten image store** en ervaar zelf de comfortabele **PPno.2** zitmeubelen.
Wij geven u graag advies én een **tam tam** cadeau!
Deze actie geldt gedurende de hele maand oktober 2018

kijk ook op www.polspotten.nl

Bikes & Boards

modellen 2019 nu al in de winkel

Daarom Korting op 2018 modellen

VACATURE

Werkplaats-medewerker

In onze winkel op IJburg hebben we op dit moment plek voor een enthousiaste werkplaatsmedewerker met twee rechterhanden.

Bij Bikes & Boards werken we in een klein team met een leuke werksfeer. Je hebt klantcontact en leert alles over fietsonderhoud.

- Ervaring met fietsonderhoud en reparaties is een pré.
- Full-time of deeltijd in overleg.
- Leergierig en gemotiveerd.

Reacties of vragen graag per mail:
info@bikesandboards.nl

Korting **15%**

BSP
VICTORIA

E-bikes 2018 modellen

Diverse E-bike modellen 2018 van BSP en Victoria nu met 15% korting.

Profiteer van deze mooie korting op de top E-bikes van Victoria en BSP. Ruime sortering modellen aanwezig in de winkel. Zo lang de voorraad strekt.

Velo de Ville

De unieke kwaliteitsfiets die naar uw smaak wordt samengesteld.

De fraaie 2019 modellen zijn nu leverbaar. Een Velo de Ville fiets stelt u naar uw smaak en doel samen. U kiest de kleur, het type frame, en alle componenten. Daarna wordt de fiets handmatig gebouwd. En dat voor een mooie prijs.

Exclusief in A'dam

VELO DE VILLE

Winkelcentrum IJburg Joris Ivensplein 50	1087 BP Amsterdam Telefoon: 020 4161133	Dinsdag t/m Vrijdag 10:00 tot 19:00 uur	Zaterdag 10:00 tot 17:00 uur	Zondag en Maandag Gesloten

Oostelijk Amsterdam is een broedplaats voor schrijvers, muzikanten, kunstenaars en ander talent. In de jas praten zij over hun werk, hun leven en hun inspiratie.

JB MEIJERS

‘Ik heb ontzettend veel mazzel gehad’

JB Meijers is gitarist, liedjesschrijver, producer en muzikant. Hij maakte de songfestivalhit Calm after the storm en met Ilse DeLange vormt hij The Common Linnets. Hij werkte onder meer met Kane en Kensington en met vriend Frank Lammers heeft hij een hardrockband. Toch houdt JB tijd over voor zijn vriendin, dochter en fietsen door Oost. “Ik ben een muzikaal manusje van alles.”

Door Linda van den Dobbelsteen

Het koffertje
Dit koffertje heb ik áltijd bij me. Ik ben al jaren een soort van onderweg. Deze week speelde ik eerst in Hamburg, en gisteren in Mierlo met Frank Lammers en onze hardrockband. Het was een dolle avond, ik heb een enórme kater.” Terwijl hij zich voor de fotograaf van de glijbaan laat glijden: “Nu ga ik door naar huis, en morgen de studio in. Het wordt een drukke week. Volgens Jellinek zou je kunnen zeggen dat ik gisteren een zatlap was. Maar ik drink soms ook een maand niet, of alleen een wijntje bij het eten. Ik kan er goed tegen. Als het je leven gaat bepalen, dan is het mis.”

Haaien
“Ik ben met veel dingen tegelijk bezig. Geestelijk kan ik dat makkelijk aan, fysiek is het weleens pffff. Soms lijkt een rustig leven me wel vet. Maar als ik het dan paar dagen rustig heb, raak ik alweer geïrriteerd. Wat de doorslag geeft: haaien moeten altijd zwemmen. Dat vind ik een mooie metafoor. Het is een soort noodlot, muziek is de zuurstof. Het is ook echt een vak. Ik realiseer me steeds meer dat als ik iets anders zou gaan doen, dat gek zou zijn. Muziek maken zit in je.”

Wie is JB Meijers?
“Ja, dat is ook mijn levensvraag. Ik ben een muzikant, producer, dat soort dingen. Een muzikaal manusje van alles. Sleutelfiguur? Dat zal wel, weet ik veel. Ik probeer dingen te relativeren. Als je de statistieken erop nakijkt ben ik een van de grootste gitaristen van Nederland. Dat vind ik niet terecht, er zijn een aantal gitaristen heel goed. Ik ben ooit zo genoemd omdat ik een aantal prijzen heb gewonnen en platina platen heb. Bullshit waar ik dankbaar voor ben, maar het is niet waar het om gaat. Ik wil beter worden, zoeken naar het hogere. Steeds weer opnieuw.”

Mazzel
Het klopt dat ik met veel nationale en internationale bekendheden heb gewerkt, zoals De Dijk, The Bluebirds, Bløf en Mercury Rev. Ook voor Jan Smit schreef ik een song. Die vraagt dan: ‘Heb je nog liedjes?’ Maar ik denk ook: ik heb ontzettend veel mazzel gehad. Ik kan enthousiast worden. Dan vraagt iemand: ‘Heb je zin om dit of dat te doen?’ Dat heb ik altijd wel. Het is heel vet om met mensen te werken die dezelfde passie hebben. Ik kan zingen, speel gitaar, andere snaar- en toetsinstrumenten en drums. Ik heb er handigheid in, zoals mensen dat met auto’s kunnen hebben. Gitaar vind ik het fijnst, dat is mijn spreekbuis.”

Fietsen
“Ik fiets vaak door Oost, als ik naar de studio’s in Hilversum ga. Als ik lui ben pak ik de elektrische, als ik wil zweten de racefiets. Het is hoe dan ook sneller dan met de auto, dat heb ik proefondervindelijk vastgesteld. Ik ben gaan fietsen omdat ik gek van de auto werd. Om de stad uit te komen ben je al veertig minuten verder. Bovendien, dan zit ik de hele dag op mijn reet. Ik hou van sport, dus ik dacht: als ik de fiets pak heb ik dat meteen gedaan. Intussen heb ik er plezier in gekregen. Mijn record is vijfendertig minuten. No way dat ik ooit nog met de auto ga.”

Na een mooie avond met zijn band vindt JB Meijers een nachtje rust in Amsterdam. Morgen wacht de studio. “Soms lijkt een rustig leven me wel vet. Maar als ik het dan paar dagen rustig heb, raak ik alweer geïrriteerd.”

Steve Bikoplein
“Eindelijk weer thuis. Ik heb op de Pretoriusstraat gewoond hier vlakbij, een vriend woonde aan dit plein. Het was in de jaren negentig, ik heb er mooie herinneringen aan. Oost wordt steeds leuker. Het centrum is intussen enorm aan het gentrificeren, overal verdwijnen de visboer en de kaasboer. Hier heb je al die winkeltjes nog. Amsterdam is nog steeds een fijne stad, hoor. Hoe meer ik reis, hoe meer ik erachter kom dat het een van de leukste steden ter wereld is om in te wonen.”

JB Meijers werkt op dit moment aan een nieuwe plaat met Ilse DeLange, is bezig met een soloplaat waarmee hij de theaters in gaat, en neemt een plaat op met Barry Hay van Golden Earring. Deze maand toert hij de wereld over met Mercury Rev.

winkelcentrum IJBURG

Dichtbij en alles bij de hand

Al je dagelijkse boodschappen, zoals knapperig brood, ambachtelijk vlees, verse vis, fijne boeken, kleurige bloemen, biologische producten en kwaliteitsbrillen vind je bij Winkelcentrum Yburg. Maar je kunt er ook terecht voor handige spullen voor in huis, een gezonde lunch, goede koffie en heerlijke take way-maaltijden. Lekker dichtbij en alles is er altijd bij de hand.

Kalender

4 oktober

Willem Asman in Flexbieb

Successchrijver Willem Asman vertelt over zijn bloedstollende trilogie. Flexbieb, 20.00 uur, flexibel.nl.

6 oktober

Jazz bij Vrijburcht

Optreden bekende jazzgitaristen: Jonathan Kreisberg en Nelson Veras. Vrijburcht, 18.30 en 20.30 uur, theatervrijburcht.nl.

Vinny's Bakery 'Hier wonen veel bewuste mensen'

"We zijn een bakkerswinkel, want we hebben meer dan alleen brood", zegt Vincent, eigenaar van Vinny's Bakery. Je vindt er ook gebak, banket, taart en chocola. "En er is een hoekje met benodigdheden om je eigen taart te maken." Service staat hoog in het vaandel bij Vinny's, taarten kun je tot op het laatste moment bestellen en bezorgen doen ze tot aan de deur.

Vincent opende zijn winkel op IJburg zes jaar geleden. "De wijk trok me aan. Omdat het nieuw Amsterdam is, een eiland. Het heeft me gebracht wat ik had gehoopt, zelfs meer dan dat." Hij werkt samen met ondernemers in de buurt, zoals restaurants en kinderdagverblijven. "Omdat ons brood geen toevoegingen heeft zoals suiker, conserveringsmiddelen en lactose. En ons volkoren is echt 100% volkoren. Dat willen niet alleen die ondernemers graag, maar onze klanten ook." Op IJburg wonen veel bewuste mensen, merkt hij. "Dat vind ik een van de goede dingen van deze wijk."

Bagels & Beans 'Medewerkers gaan als vrienden met elkaar om'

Bij Bagels & Beans IJburg kun je dagelijks terecht voor koffie en thee, verse sappen, versgebakken bagels en ander lekkers. Eigenaar Jennifer: "We zijn een lunchroom met duurzame en eerlijke producten. Dat waren we twintig jaar geleden al, ruim voordat duurzaamheid hip werd."

Ze vertelt enthousiast over haar zaak. "Ik vind het erg leuk hier. Bijna al onze vaste klanten wonen in de wijk." Lachend: "Je ziet het allemaal gebeuren. Eerst komen mensen alleen, dan samen op date en voor je het weet zitten ze hier met een kind." Kinderen zijn trouwens van harte welkom in de zaak, net als mensen achter een laptop en vrienden die er met elkaar afspreken. Die verbondenheid vindt Jennifer belangrijk. Verbondenheid met de andere winkeliers uit het winkelcentrum – "we vullen elkaar aan"– en met de buurt. Want ook veel van de medewerkers wonen op IJburg, zoals de jongeren die er een bijbaantje hebben. "Zij zijn close met elkaar, als vrienden. Ik ben dankbaar dat ik op deze leuke plek mag ondernemen."

Knip de bon, lever 'm in bij de betreffende winkel en geniet van je voordeel.

Heerlijke macarons

diverse smaken nu 8 voor € 7,95

Vinny's Bakery, IJburglaan 653

Neem deze bon mee en ontvang je korting.

TENNISTALENTEN TRAINEN IN NIEUWE TENNISHAL IJBURG

‘Op mijn zeventiende wil ik op een junior Grand Slam staan’

Twee van de grootste tennistalenten van het land zijn binnenkort te bewonderen in de nieuwe tennishal van IJburg. Steffan van Weldam en Bastiaan Weststrate kijken ernaar uit.

Door Nik Kok

“Mijn leven lijkt sprekend op dat van hem”, zegt Steffan van Weldam, veertien jaar en jeugdkampioen, wijzend naar Bastiaan Weststrate van vijftien die naast hem zit. Op een bankje bij tennisclub IJburg, vlak voor de gloednieuwe hal waar ze de komende winter de nodige trainingsuren gaan maken. Samen en met acht andere grote tennistalenten uit het hele land die zich dan op die manier aan elkaar kunnen optrekken. Dat is goed voor iedereen.

Dat tennisleven dus, dat is overzichtelijk en soms zwaar. “Het is veel tennis en school”, zegt Bastiaan. Steffan: “En voor sommige toernooien in het buitenland ben je een week weg.” Laatst nog was hij in Riga. Daar vroor het zeventien graden. Gelukkig moest hij binnen tennissen.
Zijn hand zit momenteel in een soort van brace. Door de recente finale van het NJK. Stond hij met 6-1 en 3-1 voor, blesseerde hij zijn pols. Pezen afgescheurd, bot gekneusd. Maar niet opgeven hè. Gewoon om die backhand heenlopen. De tegenstander zag het nauwelijks. “Hij kwam niet meer terug. Het werd 6-1 6-1. Op adrenaline? Dat zal het zijn.” Want daarna: “Dagenlang kon ik mijn arm niet meer bewegen.”

Het is een voorbeeld van die eeuwige strijd van de eenzame tennisser op de baan. “Maar dat is ook het leuke”, zegt Bastiaan. “Dat je er helemaal alleen voor staat. Dat je je best moet doen, het beste uit jezelf proberen te halen en dan kijken hoe ver je kan komen.” Vroeger had hij moeite met terugkomen van een achterstand. Nu gaat dat beter. Hoe? Rustig blijven. Geen speciale trucjes of zo. Steffan is iets ongeduldiger. Dan duurt de rally lang en dan wil hij het punt al maken. “Dat zit een beetje in me.”
Dat moeilijk terugkomen in een wedstrijd van Bastiaan valt trouwens reuze mee, vindt Steffan. “Als ik hem zie spelen, staat hij altijd voor. Hij hoeft eigenlijk nooit terug te komen.”

Zijn ze meer Nadal of Federer? De mentaal ijzersterke ster van het mannentennis of zijn geniale, getalenteerde rivaal? Beiden antwoorden: “Nadal.”
Steffan: “Hoe hard hij werkt voor zijn punten. En zijn mentaliteit.” Bastiaan voegt hieraan toe: “Hij gaat er altijd voor. Maar zelf ben ik eigenlijk meer een Federer. Ik wil het initiatief nemen.” Daarmee wil hij ooit de stap maken naar de senioren. Dat is moeilijk. Ze slaan er harder. En anders.
Steffan: “Maar op mijn zeventiende wil ik op een junior Grand Slam staan.” In Parijs, Londen, Melbourne of New York. “Die kans is heel reëel.” Met de trainingsuren van de hal in IJburg in de benen.

FEESTELIJKE OPENING
TENNISHAL IJBURG
Iedereen is welkom, zaterdag 13 Oktober, 16.00-18.00 uur

PROGRAMMA (gratis)
16.00 uur **Welkom**
16.30 uur **Opening**
17.00 uur **Next Generation toptennis: Deney Wasserman tegen Niels Visker**

- *De beste vloer van Amsterdam: dé Australian Open/US Open vloer*
- *Gratis parkeren*

Baan huren? *Je kunt vanaf nu boeken.*
Kijk voor meer informatie, wintercontracten en losse baanhuur op: *www.tennisclubijburg.nl/reserveren* en *ijburg.baanreserveren.nl*
Je kunt ook een mail sturen: *info@tennisschuur.nl*

Tennisles in de hal? *Je bent van harte welkom.*
Zie *www.tennisopmaat.nl* of *www.hollandtennis.nl*

Tennishal IJburg, Zandzeggestraat 7, 1087SL Amsterdam

TENNISHAL IJBURG

CAÑA KOMT NAAR JE TOE DEZE HERFST!

De zomer is helaas bijna voorbij. We verruilen buiten weer voor binnen. Ons restaurant is van binnen vernieuwd, zodat het nóg gezelliger is dan het al was.

Voor degenen die geen zin hebben om te koken is het vanaf nu ook mogelijk thuis te genieten van heerlijke tapas, mezzes, grilspecialiteiten en prijswinnende Flammkuchen. Op onze internetpagina kun je ons speciale bezorgmenu terugvinden. Laat de herfst maar komen, wij zijn er klaar voor!

Informatie en reserveren,
bel 020 7712554
of mail naar info@cana-ijburg.nl
Krijn Taconiskade 404-406
(Haven IJburg)

CAÑA BEZORGMENU *(een kleine selectie van alle gerechten)*

SALADES

Griekse Salade	8,50
Rucola Salade	8,50
Falafel Salade	8,50

TAPAS KOUD *(met een mandje brood)*

Feta met Meloen	5,-
Babaganuc	5,50
Couscous	5,-

TAPAS WARM *(met een mandje brood)*

Gambas al Ajillo	8,50
Patatas 'Caña'	4,50
Köfte	6,50
Pulpo 'Caña'	8,50

FLAMMKUCHEN *(beste van Amsterdam)*

Peer & Walnoot	9,50
Chorizo	9,-
Pollo Picante	9,50

VLEES *(geserveerd met bulgur en sla)*

Lamskoteletjes *(4 st)*	21,50
Kipspies	16,-
Adana spies durum	10,-

VIS *(geserveerd met bulgur en sla)*

Hele Dorade	19,-

VEGA

Imam Bayildi	17,-

---

sikkens

AkzoNobel

EXTREEM STERK

NU MET 25% Korting

Sikkens Rubbol BL Rezisto Binnenlak:

- Beschermt houtwerk tegen slijtage
- Crosslinking technologie maakt de lak extreem sterk
- Geurarme en snel-drogende lak voor binnen

ACTIEPERIODE:
t/m 31 december 2018

Doe Het Zelf Wittenburg
Wittenburgergracht 103-113
1018 MX Amsterdam
020-6224065
www.doehetzelfwittenburg.nl

DOE HET ZELF ALLES OP MAAT WITTENBURG

TRANSFORMATIE OOSTENBURG

WONEN EN WERKEN OP AUTOLUW EILAND

‘We bouwen een stad met oog voor de geschiedenis’

Oostenburg ligt ingeklemd tussen Centrum en Oost, maar hoort eigenlijk nergens bij. Lange tijd was het een niemandsland waar je weinig te zoeken had. Maar dat verandert; deze zomer is de transformatie naar een nieuwe stadswijk begonnen. “We zetten er vaart achter.”

Door Michel van Dijk

“Dit zou best eens een van de hotspots van Amsterdam kunnen worden.” Sander van der Wolf, projectontwikkelaar bij VORM, laat de artist’s impressions van de Stork Werkspoorhal langs het beeldscherm glijden. De immense hal, waar ooit machines en scheepsdieselmotoren van de VOC-kade gleden, vormt straks het hart van Oostenburg. Een eiland in de luwte van de stad, met een geheel eigen sfeer en karakter.

De hal wordt grotendeels transparant, met open zicht tussen kade en de binnenstraten van Oostenburg. “Het krijgt de functie van een plein met kathedrale afmetingen. De schuifdeuren kunnen open. In de zomer kun je er een foodtruckfestival organiseren, in de winter een kunstexpositie. Ook een tijdelijke schaatsbaan of markt is mogelijk.”

Oost-Indisch Zeemagazijn

De Werkspoorhal was ooit de werkplaats van Amsterdam, weet Williëtte van Arendonk, ontwikkelingsmanager van Oostenburg SGN. Afgelopen zomer nog werden bij opgravingen op de Stadswerf, een van de te bebouwen kavels op Oostenburg, de fundamenten blootgelegd van het Oost-Indisch Zeemagazijn. “Dat was het grootste pakhuis van de Verenigde Oost-Indische Compagnie. Peper en kaneel, fijne specerijen, porselein en schelpen lagen er in immense hoeveelheden opgeslagen. Het was een reusachtig gebouw, groter dan het huidige Scheepvaartmuseum of het Paleis op de Dam.”

Na de VOC-tijd werd Oostenburg een industrieel gebied in hartje Amsterdam. In de Van Gendthallen werden complete treinen afgebouwd. Maar toen in de jaren negentig alle bedrijvigheid stilviel, lag Oostenburg er verlaten bij.

1600 woningen

Die tijd is voorbij, vertelt Van Arendonk. De komende jaren verandert Oostenburg in een opwindende wijk. De nieuwe tijd diende zich al aan met de komst van de redacties van Volkskrant, Trouw en Het Parool. Cafés als Roest en Rosa & Rita betrokken er oude werkplaatsen.
Maar de echte transformatie van Oostenburg is deze zomer gestart. De bouw van viersterrenhotel Inntel Hotels Landmark Amsterdam is in volle gang. En ook op de Stadswerf zijn graafmachines aan het werk. “We zetten er vaart achter. In 2023 zijn er in totaal 1600 woningen gebouwd, met drieduizend nieuwe bewoners.”

Contrastrijk en stoer

Er is plek voor wonen en werken. Er komen woongroepen voor ouderen, starterswoningen en sociale woningbouw, maar ook luxe appartementen. “‘Contrastrijk’, ‘levendig’, ‘eiland’ en ‘stoer’, dat zijn de vier stedenbouwkundige pijlers van Oostenburg”, zegt Van der Wolf. “Ieder gebouw staat op koopgrond, er is veel ruimte voor groen, het eiland wordt autoluw en we besteden veel aandacht aan het gezonde stadsleven. Er komen trappen die zo fijn zijn om te bewandelen dat je liever de trap neemt dan de lift.”

Diverse historische elementen blijven behouden. Juist die combinatie van oud en nieuw maakt Oostenburg uniek, vult Van Arendonk aan. “De Van Gendthallen worden gerestaureerd, de Werkspoorhal wordt een ontmoetingsplaats voor alle Amsterdammers, en ook de blauwe bokken aan de VOC-kade blijven staan. Zowel het Inntel-hotel als café Roest hebben een kraanhuisje aangekocht dat we uit de sloop hebben bewaard.”
“We bouwen een nieuwe stad”, zegt Van der Wolf, “maar een die zijn geschiedenis niet vergeet.”

www.opoostenburg.nl

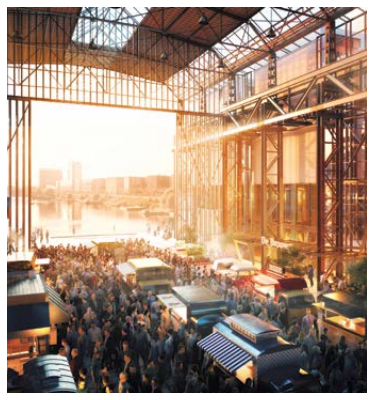

Een impressie van hoe Oostenburg – noordwestelijk van de Tsaar Peterstraat, en waar onder meer de redacties van de Volkskrant en Het Parool huizen – wordt. “We zetten er vaart achter.”
Artist impressions VORM

Milieuzone

Aantal vervuilende scooters daalt

Om de luchtkwaliteit in de stad te verbeteren geldt er sinds januari van dit jaar een milieuzone voor brom- en snorfietsen. Het aantal vervuilende voertuigen is intussen al flink gedaald. In mei voldeed 96,8 procent van de brom- en snorfietsen al aan de milieuregels (in 2016 was dit nog 80 procent). Met behulp van kentekencheckers en camera’s controleert de gemeente op overtredingen.
Bij speciale ophaal- en inleverdagen werden tot nu toe circa 1200 voertuigen uit de roulatie genomen. Ruim 400 inwoners met een Stadspas kregen subsidie om hun oude scooter in te ruilen voor een schoner exemplaar. Deze subsidie kan nog tot 1 oktober worden aangevraagd.

Hallo herfst!

MAXIS

Altijd gratis parkeren!

Voordelig tanken!

Ruim winkelaanbod!

Iedere zondag geopend!

Maxis bereikbaar!
De Maxisweg is vanaf maandag 17 september afgesloten t.h.v. de brug over het Amsterdam Rijnkanaal.

Via de A1 afslag Muiden/Weesp zijn wij bereikbaar! Neem afrit 3. Volg borden Maxis.

XL · BCC · Big Bazar · bloemstore · blokker · Brain Wash · Burger King · C&A · Etos · Gall & Gall · Hans Anders · HEMA · Intertoys · Kruidvat · Kiddieland · Lidl · Nike · pets place · Sports World · Sushi Daily · Takko Fashion · Urker Visspecialiteiten Baarssen · van Haren · Xenos · XXL Carwash · Zeeman

WWW.MAXIS.NL OF VOLG ONS OP FACEBOOK VOOR HET LAATSTE NIEUWS

Fitness Center IJburg
health & wellness

OKTOBER GRATIS SPORTWEKEN

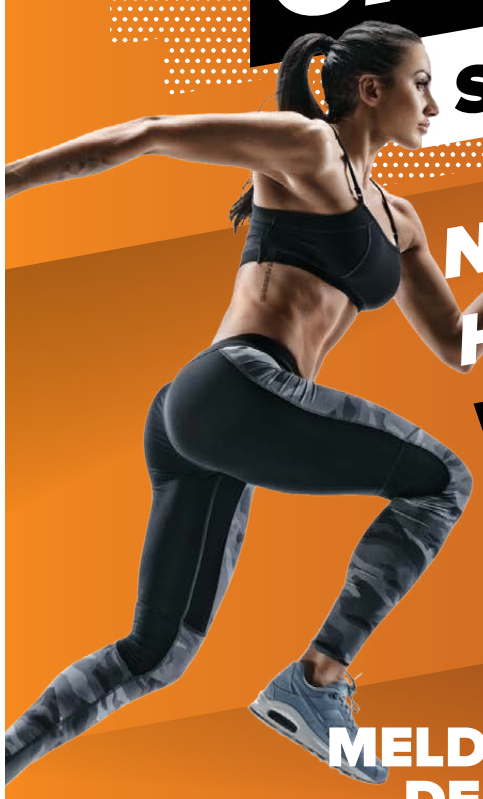

NEW
Hot Yoga
Vinyasa Yoga
Pilates Flow
RPM BY LES MILLS

MELD JE NU AAN BIJ DE SPORTSCHOOL

fitnesscenterijburg.nl - 020 41 66 011 - Diemerparklaan 35 - Amsterdam

---

NAP AMSTERDAM

Where else?!

Krijn Taconiskade 124 | 1087 HV Amsterdam
T 020 - 416 4000 | info@napamsterdam.nl
www.napmsterdam.nl

TEKORT AAN OVERDEKT ZWEMWATER IN GROEIENDE STADSWIJKEN OOST

Flevoparkbad wordt combinatiebad

Amsterdam-Oost kampt met een tekort aan overdekt zwemwater. De transformatie van het Flevoparkbad van buitenbad naar een gecombineerd binnen-buitenbad kan dit probleem oplossen, denkt de gemeente.

Door Michel van Dijk

Het Flevoparkbad is een 50-meterbuitenbad, het wordt slechts gebruikt van april tot en met september. Om meer gelegenheid te creëren voor bijvoorbeeld zwemles in alle seizoenen, zou het deels overdekt kunnen worden.

"We zijn vol." Leo de Haas, manager van het Sportfondsenbad, heeft nog drie zwemuren open staan, op vrijdagochtend en op vrijdagavond. Alle andere zwemuren zitten vol, van maandag tot en met zondag, en dagelijks van 8.00 tot 23.00 uur. Hoe graag hij ook zou willen, verdere uitbreiding is niet mogelijk. "Het zwembad om zeven uur opengooien, zodat mensen vóór hun werk nog een uurtje kunnen zwemmen, dat gaat niet. Ik heb er de mensen niet voor. Het zou ten koste gaan van de personele bezetting tijdens het schoolzwemmen, dat wil niemand."

Het tekort aan overdekt zwemwater in Amsterdam-Oost is al jaren onderwerp van gesprek. En dat terwijl de behoefte aan zwemwater alsmaar toeneemt. Dat was afgelopen zomer goed te merken in het Flevoparkbad, het openluchtbad van Oost: op vele dagen heerste er piekdrukte. De Vereniging Flevoparkbad mocht veel nieuwe leden ontvangen. De teller staat nu op 2.100, een ongekend ledenaantal. Dat het de warmste zomer aller tijden was, hielp een handje mee.

Waar gaan al die zwemmers heen nu het Flevoparkbad gesloten is? Het blijkt een ware diaspora. De een gaat naar het Mirandabad, de ander naar Diemen, een derde naar het zwembad in de Bijlmer, en zelfs het zwembad in Krommenie blijkt populair. Het Sportfondsenbad Oost wordt ook genoemd, maar mondjesmaat. "Je kunt er niet vroegzwemmen." En wat iedereen zegt: het is er te druk. "Het is filezwemmen", zegt een zwemmer, "je botst continu tegen elkaar op."

Agenda Zwembaden 2025

Leo de Haas weet het, maar hij kan er niets aan doen. "Wij zijn er voor alle zwemmers: het banenzwemmen, het recreatiezwemmen, het schoolzwemmen, de verenigingen. Dat verwacht de gemeente Amsterdam ook van ons. Wij exploiteren het zwembad in opdracht van de gemeente."

Het probleem is bekend, vertelt Krista Westerbos, woordvoerder van de centrale organisatie Sport & Bos, verantwoordelijk voor de tien gemeentelijke zwembaden. "Vandaar dat er een Agenda Zwembaden 2025 is opgesteld, waarin de toekomstvisie op de zwembaden in Amsterdam uiteen wordt gezet."

"De huidige spreiding aan overdekt zwemwater laat vooral een tekort aan de oostzijde van de stad zien", meldt de Agenda. "Hier liggen de kinderrijke wijken en Zeeburgereiland die de komende jaren, en ook op de langere termijn nog flink zullen groeien." Een andere passage: "Met de sportnorm van 1 zwembad op 80.000–100.000 inwoners lijkt Amsterdam met haar tien zwembaden te voldoen, maar twee van die baden zijn buitenbaden (beperkte openstelling) en de spreiding van binnenwater in Oost schiet tekort voor deze nieuwe stadswijken."

Opwaardering van Flevoparkbad

Amsterdam erkent kortom dat er in Oost een tekort aan overdekt zwemwater is. Om daar iets aan te doen, kiest de stad ervoor om bestaande buitenbaden om te bouwen tot combinatiebaden (deels overdekt, deels buiten). Westerbos: "Het Flevoparkbad ligt vlak bij de groeiende wijken IJburg en Zeeburgereiland. Door opwaardering van het Flevoparkbad naar een gecombineerd binnen-buitenbad, hopen we aan de vraag naar overdekt zwemwater in Oost te kunnen voldoen."

(Advertorial)

Zin in zingen? Zangpraktijk Postma: koren, zangles, workshops

Onder leiding van zangeres, dirigente en zangdocente Tia Postma kun je bij Zangpraktijk Postma in Oost op vele manieren heerlijk zingen, zowel in de ochtend- als in de avonduren. Ze biedt onder meer koren, groepslessen, individuele zangles en workshops. Met haar vrolijke en kundige aanpak heeft ze al heel wat zangers begeleid.
In haar zangpraktijk staat plezier voorop. Er wordt bijvoorbeeld aandacht besteed aan meerstemmig zingen en stemtechniek zoals ademhaling, dynamiek en timing. In haar groepslessen en koren wordt niet statisch met een boek op schoot gezongen, werkend aan één lied, haar lessen zijn juist afwisselend, swingend en goed opgebouwd. Met een warming-up, stemoefeningen, inzingers, nieuwe liedjes en uitzingers. Het repertoire is veelzijdig: pop, close harmony, jazz, evergreens, balads, soul, gospel, klassiek en wereldmuziek. Voor aanmelden is zangervaring en noten lezen geen vereiste. Eind september starten er weer een aantal cursussen. Kom gerust langs voor een proefles.

Wil je meer weten? *cpostma@chello.nl / 06-14926795, www.tiapostma.nl.*

PERSONEEL GEZOCHT

MAXIS

Zoek je een nieuwe baan? Dan zit je bij winkecentrum Maxis Muiden zeker goed! Met 25 winkels is er altijd wel een winkel die jouw hulp kan gebruiken.

Burger King zoekt Crewmembers

Trek in een leuke baan? Wij zoeken crewmembers m/v. Stuur je CV naar hr@bk-nl.nl o.v.v. sollicitatie Muiden of haal een sollicitatie formulier in ons restaurant!

LIDL zoekt diverse medewerkers

Zoek jij een baan in de supermarkt waar geen dag hetzelfde is? Dan heb je die nu gevonden! Afwisselend werk met een goed salaris in een leuke sfeer, wat wil je nog meer? Kijk op www.werkenbijlidl.nl voor alle vacatures.

Blokker zoekt verkoopmedewerkers BBL

Geld verdienen terwijl je jouw diploma haalt? Dat kan! Bij Blokker behaal jij een erkend MBO-diploma terwijl jij gewoon je eigen geld verdient bij jou in de buurt! Sollicteer via de website www.werkenbijblokker.nl/vacatures

HEMA zoekt verkoopmedewerkers en weekendhulpen

Je zorgt ervoor dat de winkel er vol en aantrekkelijk uitziet en adviseert klanten. Klantvriendelijkheid is voor jou vanzelfsprekend. Kijk op www.werkenbijhema.nl/vacature en solliciteer online op een van de vacatures.

Kruidvat zoekt verkoopmedewerkers

Ben jij enthousiast en vol energie? Jij zorgt ervoor dat onze klanten nooit misgrijpen in jouw winkel, doordat altijd alle schappen netjes aangevuld zijn. Tussen de bedrijven door help je een klant. En daarna spring je direct bij achter de kassa. Solliciteer direct op deze baan via www.werkenbijkruidvat.nl/vacatures

C&A zoekt verkoopmedewerkers en weekenhulpen

C&A is de plek waar jij jouw energie en je passie voor fashion kwijt kan. Als verkoopmedewerker draag jij bij aan een optimaal winkelbeeld en inspireer je de C&A klant. Bel voor info naar 0294-482584 (A. van der Wal)

Big Bazar zoekt verkoopmedewerkers en hulpkrachten

Ben jij enthousiast en flexibel? Vindt je het leuk om een klant zo goed mogelijk te helpen? Kijk op www.werkenbijbigbazar.nl/vacatures en solliciteer online op een van onze vacatures.

Van Haren zoekt verkoopmedewerkers

Je heet de klanten welkom en help je hen met het maken van een keuze voor de juiste schoenen. Daarnaast adviseer je de klanten over onderhoud of leuke accessoires. Als jij ze geholpen hebt gaan ze met een tevreden gevoel de winkel uit. Kijk op www.werkenbijvanharen.nl

Xenos zoekt verkoopmedewerkers en hulpkrachten

Word jij het visitekaartje van Xenos? Vind je het leuk te worden ingezet bij alle voorkomende werkzaamheden zoals het verwerken van de vracht, kassa draaien en het netjes en op orde houden van het filiaal? Via www.werkenbijxenos.nl/vacatures sollicteer je direct op onze vacatures.

AH XL zoekt diverse medewerkers

Werken bij de grootste Albert Heijn van Nederland? Wij zoeken toppers die ons team willen versterken. Kijk voor onze vacatures op www.ah.nl/werk

Zeeman zoekt verkoopmedewerkers en hulpkrachten

Samen met je team zorg je ervoor dat de winkel er tip top uitziet. Natuurlijk help je ook klanten aan de kassa en beantwoord je vragen van klanten in de winkel. Solliciteer direct via www.zeemanvacatures.nl/vacatures

Intertoys zoekt verkoopmedewerkers en hulpkrachten

Werken in een speelgoedwinkel, daar word je toch meteen vrolijk van? Mail je CV, bel of kom langs in de winkel. 2702muiden@intertoys.nl of bel naar 0294-415 212.

BAGELS & BEANS

Allrounder: Ons vrolijke team heeft doordeweeks versterking nodig! Een allrounder met verantwoordelijkheid! Heb jij een tussenjaar, of ben je een paar uur per dag beschikbaar dan zijn we op zoek naar jou!

Shiftleader: Tevens zoeken wij een enthousiaste shiftleader! Wij zoeken iemand met ervaring in de horeca en passie voor het vak die graag wil leren hoe een zaak te runnen. Heb jij de ambitie om door te groeien tot bedrijfsleider? Meld je aan!

Mail Ijburglaan@bagelsbeans.nl, of kom even langs!
Ijburglaan 567, 1087Bs Amsterdam

SICKMANN
woninginrichting

Sickmann is op zoek naar een enthousiaste

Leerling Stoffeerder

Sickmann Woninginrichting uit Amsterdam is een familie bedrijf dat al ruim 65 jaar bestaat en is gespecialiseerd in woning en project stoffering. Ter uitbreiding van ons team zijn wij op zoek naar een Leerling Stoffeerder.

- Lijkt het jou leuk om specialist te worden in het leggen van vloerbedekking en installeren van gordijnen en zonwering.
- Wil jij de technieken leren van het stofferen?

Dan zijn wij op zoek naar jou.

Interesse: E-mail ons dan je CV en motivatie.
Email: info@sickmann.nl

Strandeiland. Water wordt woonwijk

Eind augustus is een begin gemaakt met het landmaken voor Strandeiland, het vijfde en grootste eiland van IJburg. Het zand wordt in lagen aangebracht en krijgt een paar jaar de tijd om te 'zetten'. In 2022 is de grond bouwrijp. In de tussentijd wordt er hard gewerkt aan het stedenbouwkundig plan, dat komend najaar wordt vrijgegeven voor inspraak. In 2020 komen de eerste kavels op de markt. Strandeiland komt aan de rand van het Markermeer en het IJmeer, een Natura 2000-gebied. Dit is een Europees netwerk van beschermde natuurgebieden, waar bepaalde diersoorten en hun leefomgeving worden beschermd. Rond het eiland is het water ondiep en voedselrijk, met veel schelpdieren en waterplanten. Twee nabijgelegen mosselbanken zijn niet alleen een belangrijke voedselbron voor watervogels, maar zorgen ook voor een betere waterkwaliteit.

(Advertorial)

Brokking aan de Zaan: wonen aan water, verbonden met het IJ

Wonen aan de Zaan, het kan nu. Projectontwikkelaar De Nijs ontwikkelt met Brokking aan de Zaan in een oude fabriek – erfgoed – een appartementengebouw tussen Wormerveer en Westknollendam. Na de succesvolle start met de eerste fase nadert nu verkoopfase twee. Gerestaureerde fabrieken, molens en schuren refereren aan het roemrijke industrieverleden van de Zaanstreek. Namen als Verkade en Duyvis spreken nog steeds tot de verbeelding. Zoals projectontwikkelaar Rob de Groot het verwoordt: "Deze plek is magisch." Makelaar Sjoerd Hoorn: "Wonen aan de Zaan, waar kan dat nog in Zaanstad?" Met de ontsluiting van de tweede Coentunnel is de Amsterdamse A10 in tien minuten te bereiken. "Steeds meer Amsterdammers zien wij het vizier richten op Zaanstad." Alle woningen, zowel binnen De Tuinen als Het Arsenaal, liggen direct aan het water. De vrijstaande woningen en tweekappers hebben een garage en vier of vijf slaapkamers. *brokkingaandezaan.nl*

Van Erven Dorens *Geeft Sterren* ★★★☆☆

Welke gebouwen geven kleur aan Oost? Architect en schrijver Jan van Erven Dorens beziet de stad met de blik van een kenner en velt zijn oordeel. Kijk maar.

POSTILLION HOTEL, OVERAMSTEL

'Van een afstand ziet het gebouw er intrigerend uit'

De trouwe lezer van mijn stukken in de Brug ziet het al aankomen: eerst gaat hij uitgebreid vertellen hoe hij met moeite zijn gebouw heeft kunnen vinden, letterlijk en figuurlijk. Vervolgens haalt hij er van alles bij en pas op het laatst volgen een paar regels over het gebouw. Dit is inderdaad mijn recept geworden. Terecht; de context van een gebouw is vaak interessanter, bepalender, dan het gebouw zelf. Neem het Postillion Hotel in Amsterdam Overamstel, een van de bouwputten van de stad.

De naam 'Overamstel' is gekozen om maar niet geassocieerd te worden met het mislukte stadsdeel Zuidoost. Er zijn nog altijd pleitbezorgers van Zuidoost te vinden. Vaak bewoners, die het er best uit te houden vinden. Dat zal best zo zijn, maar ik zie vooral infrastructuur, leegte, stoplichten, benzinestations, drive-inrestaurants en heel veel lelijke gebouwen in alle bouwstijlen sinds 1965. De moderne architect kan kiezen uit aluminium en kunststof gevelplaten in de kleuren uit zijn kleurenwaaier. Die kan hij mixen met glas, beton, hout en baksteen in een kleurschakering tussen beige, oranje en donkerbruin. Het resultaat is een chaos aan vormen, kleuren en texturen. Een visuele nachtmerrie voor mensen die hier gevoelig voor zijn. Geef mij maar de skyline van Beiroet. Een uitgestrekt tapijt van hoge en middelhoge gebouwen. Hoge dichtheid, alles in beton, steen en glas in tinten wit en grijs. Eenheid in materiaal en kleur – prachtig. Dat mist dus allemaal in Zuidoost/Overamstel.

Dan nu over het Postillion Hotel, ontworpen door Concrete. Concrete ontwerpt vooral interieurs van winkels en hotels, nu doen ze het hotel zelf erbij. Van een afstand ziet het gebouw er intrigerend uit. Een moderne versie van de Bijlmerbajes. Carel Weeber, architect van De Schie-gevangenis in Rotterdam, vertelde in een lezing hoe hij had getest wat de maximale breedte van een spleetraam kon zijn opdat een gevangene er niet meer doorheen paste. Hij had jongens van twaalf jaar en ouder uitgedaagd zich door steeds smallere spleten te wringen. Een breedte van circa 20 cm blijkt de limiet te zijn, waarbij de maat van de schedel de beperkende factor is. Ik zie steeds voor me hoe zo'n jochie zijn lichaam door de spleet krijgt, maar blijft steken met zijn hoofd. Geestig. De spleetramen van het Postillion Hotel brengen mij weer even terug bij good old Weeber, mijn afstudeerprofessor. De gevel is opgebouwd uit identieke rechthoekige strips in tinten beige en mokka. Van een afstand denk ik betonnen gevelelementen te zien, maar als ik dichterbij kom, zie ik dat het aluminium is. Ik klop er nog maar even op, zoals ik altijd klop op wanden, deuren en kozijnen. Het klinkt hol, leeg. Aluminium heeft geen karakter, geen textuur. Jammer dat het geen beton is. De strips zijn in elkaar geschoven en vormen een ingenieus patroon.

Een rigide ontwerp, onheilspellend. Een striptekenaar zou een hele batterij van deze torens tekenen om een naargeestige stad te schetsen. Dit is dus de visie van een interieurarchitect op een hoteltoren. De gevel is een esthetisch spel, een grap bijna. Een uitnodigend gebouw is het niet. De zakelijke gast, de voornaamste gebruiker van hotel en business lounge, zal het zeker mooi vinden. Strak en zakelijk vanbuiten, luxe vanbinnen.

De Tuinen

- Vrijstaande villa's en twee-onder-een-kapwoningen.
- Meer dan 200 m² woongenot aan direct vaarwater.
- Alle ruimte voor eigen inzichten.
- Duurzaam (gasloos) en toekomstgericht.
- Binnen 10 minuten in Amsterdam!

Koopsom vanaf € 599.840,- v.o.n.

In Zaanstad wonen aan het water, verbonden met het IJ

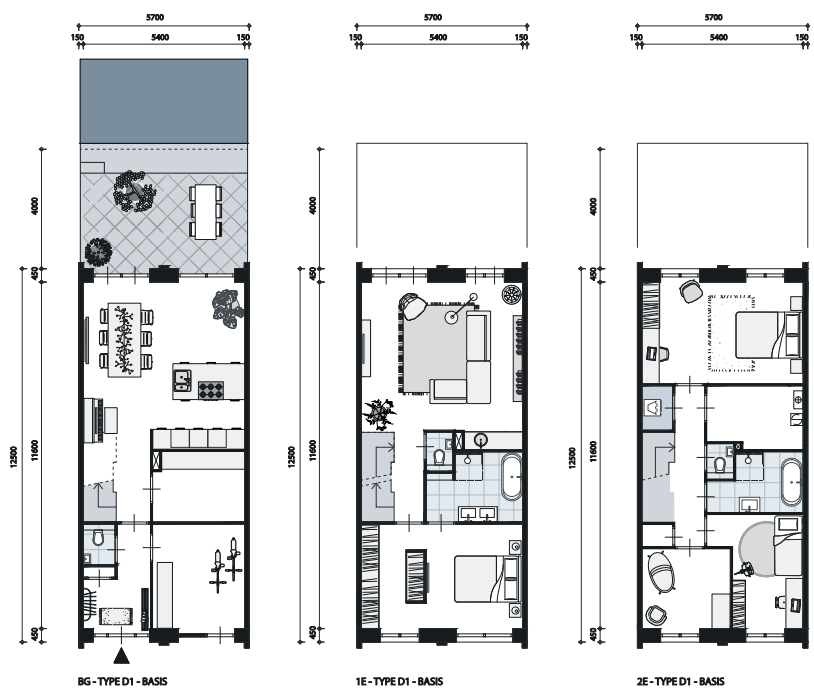

Het Arsenaal

- Voor nog geen € 450.000,- wonen aan het water.
- Herenhuis met 190 m² leefruimte.
- Auto én boot voor de deur.
- Binnen 10 minuten in Amsterdam!

Koopsom vanaf € 443.840,- v.o.n.

BROKKINGAANDEZAAN.NL

INFORMATIE: 075 651 0650 NIEUWBOUW@HVMS.NL

HVMS

ONDANKS BEDREIGINGEN. CAMPING ZEEBURG BREIDT UIT MET KAMPEEREILAND

‘We gaan natuur maken’

Camping Zeeburg is definitief begonnen met de uitbreiding: ten zuiden van het huidige kampeerterrein komt een eiland speciaal voor kampeerders.. Autovrij en met veel ruimte voor de natuur. Het kwam er niet zomaar. Eigenaar Toon Weijenborg: “Ik laat met niet tegenhouden door een stelletje tegenstribbelende woonbootbewoners...”

Toon Weijenborg liet zich niet uit het veld slaan, hij is nu eindelijk begonnen met de uitbreiding. Onder: een impressie van de huidige camping met het nieuwe kampeereiland.

Van de wijkredactie

Het loopt sinds 2003, zijn dossier is meters dik. Het eiland dat hij zo graag wil en nodig heeft om ruimte te bieden aan de vele tentkampeerders, gaat onderdeel uitmaken van de ecologische verbindingszone die loopt van Muiden tot Amsterdam langs het IJmeer; een nat-dras gebied, onder meer ter compensatie van IJburg. Voor de woonboten langs de Diemerzeedijk tussen Diemerpark en de Amsterdamse brug, zeven stuks nog, is in het door de gemeente vastgestelde bestemmingsplan geen plek meer. Nieuwe ligplaatsen zijn door de gemeente met korting aangeboden.

Maar het liep anders. Door onder meer de samensmelting van de stadsdelen Zeeburg en Oost, steeds nieuwe wethouders en de veranderende bestuurscultuur moest Weijenborg zijn plan sinds 2007 opnieuw en opnieuw indienen. De stadsdeelraad, gemeente en andere instanties keurden zijn plannen keer op keer goed. Dit jaar kreeg hij definitief akkoord van de Raad van State: de aanleg van het eiland kon beginnen...

Maar toen haperde het. De buren – die woonbootbewoners van de Diemerzeedijk – dienden als enigen bezwaren in tegen de uitbreidingsplannen. Zij kijken nu uit over wijds water en krijgen een kampeereiland op ruim dertig meter van hun boot. Daar zijn ze niet blij mee, werden zelfs ronduit vijandig. “Ik heb alles gewonnen, alles alles alles. Nu het bestemmingsplan door de Raad van State definitief is goedgekeurd, mag ik het eiland maken. Het waterperceel, anderhalve hectare, heb ik al 1,5 jaar in erfpacht.” Hij slaat zijn handen ten hemel, want de woonbootbewoners hebben het zoveelste beroep alweer aangetekend.

De ankers van de woonboten liggen in het gebied waar het eiland moet komen. Uit protest weigeren de woonbootbewoners om deze ankers weg te halen. “Maar ik heb gelukkig toestemming van de rechter om hun ankers te verplaatsen, dus dat ga ik doen. Zorgvuldig, vanzelfsprekend! De kosten die ik hiervoor moet maken en al gemaakt heb, die hou je niet voor mogelijk. Terwijl: deze boten zijn in overtreding, er liggen illegaal ankers op mijn terrein waar ik voor betaal.”

Toch blijft Weijenborg optimistisch. “Ik heb geen keus, voor de continuïteit van mijn bedrijf moet ik door. We hebben jaarlijks 90.000 gasten, 200.000 overnachtingen, en werkgelegenheid voor 90 mensen. Ik laat me door deze mensen niet tegenhouden. Begrijp me niet verkeerd, van mij mogen die boten blijven liggen. Maar het eiland komt er ook.”

IJsvogels en oeverzwaluwen

Hij pakt een boekje, je ziet het plan er in detail uitgetekend. “Kijk, hier gaat het om, de rest is allemaal zijdelings gelul. We gaan een eiland maken!” Tot eind 2018 is hij bezig met de randen, daarna wordt

het opgevuld met grond en moet het een jaar inklinken. “Dan gaan we inrichten.” Nu begint Weijenborg enthousiast in zijn handen te wrijven. “De rietoever wordt acht meter breed, bomen die we gaan planten zijn natuureigen. Er komt een ijsvogelwand, een oeverzwaluwwand, struiken en een wandelpad. Zie je het voor je?”

Voor Weijenborg is de natuur belangrijk. Zijn camping had als eerste in Nederland een eco-keurmerk, rond het in 2017 vernieuwde toiletgebouw zijn 4500 plantjes ingepland. “Dat wordt een eldorado voor vogels en insecten, vlinders en bijen. Hoe meer ik kan bijdragen, hoe beter.”

Het boekje slaat hij dicht en hij tuurt naar buiten. Weijenborg denkt niet dat het nu allemaal vanzelf zal gaan. “Ze zullen altijd iets te zeuren hebben. Maar mijn grootste lol na al die jaren: we gaan het gewoon doen. Ik heb alle vergunningen, alle bestemmingsplannen zijn goedgekeurd. Als het er straks ligt, is het zo teringmooi.”

PARKETLOODS

De hoogste kwaliteit voor de laagste prijs

Amsterdam

Houten vloeren

ook geschikt voor vloerverwarming

Showroom Lemelerbergweg 35F
Amsterdam-Zuidoost (vlak bij Ikea) | gratis parkeren
www.parketloods.nl | info@parketloods.nl

ROYL traditional oil & wax

Opslag van wat u dierbaar is in privé unit.
Ook geschikt voor uw motor.

Blasiusstraat 141

Volledig afgesloten met computerslot en sleutel, unit voorzien van verlichting, stroompunt, SKG slot.

Voor meer informatie en tarief:
info@stallingamsterdam.nl

Een initiatief van
De Baron De Stalling BV

Zorggroep Amsterdam Oost

Begeleiding en dagbesteding

Wordt u ouder en zou wat begeleiding fijn zijn of mist u thuis gezelligheid? ZGAO helpt u graag zelfstandig te blijven.

Meer weten?
020 592 54 20

www.zgao.nl

Uw Amsterdamse makelaar met kennis van zaken
en al meer dan 20 jaar een betrouwbare specialist
in het hart van Oost-Watergraafsmeer!

ÚW BUURTMAKELAAR!

DE HEREN VAN SNOEK MAKELAARDIJ

VBO MAKELAAR
020 46 30 100

deherenvansnoek.nl ▲ Linnaeuskade 6 ▲ 1098 BC Amsterdam

Zorgeloosch

Jullie gaan scheiden: mediator of advocaat?

Als je besluit uit elkaar te gaan, komt er een hoop op je af. Het is een emotionele tijd en tegelijkertijd moeten jullie allemaal praktische zaken regelen. Probeer er samen uit te komen, zeker als er kinderen bij betrokken zijn. Een mediator of scheidingsbemiddelaar kan jullie daarbij helpen.

Siebren Boon

Wat is mediation?
Bij mediation schakelen jullie de hulp in van een mediator, ook wel scheidingsbemiddelaar genoemd. Een bemiddelaar is onpartijdig en heeft oog voor ieders belang, ook dat van eventuele kinderen. Siebren Boon scheidingsbemiddelaar bij Zorgeloosch Scheiden: “Omdat verstand en emotie elkaar tijdens de scheiding in de weg kunnen zitten, zorg ik ervoor dat jullie constructief met elkaar in gesprek blijven. Zo komen jullie samen tot haalbare afspraken.“

Mediator of advocaat?
In plaats van een mediator, kunnen jullie ook een advocaat inschakelen. Een advocaat is vaak duurder en heeft niet altijd jullie gemeenschappelijk belang voor ogen. De focus ligt vooral op het juridische deel en afspraken over bijvoorbeeld de kinderen worden in de rechtbank bepaald. Kies je voor een onpartijdige mediator, dan moeten jullie wel allebei bereid zijn de scheiding samen tot een goed einde te brengen. Dit bespaart jullie vaak tijd, en daarmee geld.

“Met mediaton blijft de onderlinge relatie goed”, vult Siebren aan, “waardoor je niet in een vechtscheiding beland. Daarnaast merk ik dat beide partijen ook op de lange termijn vaak nog steeds tevreden zijn met de gemaakte afspraken.”

Unieke samenwerking
Bij een scheiding komt veel kijken, vooral op financieel gebied. Om jullie snel duidelijkheid te kunnen geven, voeren jullie bij Zorgeloosch het gratis kennismakingsgesprek met een bemiddelaar én een financieel adviseur. Deze samenwerking is uniek in Nederland. Zo garandeert Zorgeloosch dat jullie afspraken in één keer goedgekeurd worden door de rechter én de bank. **Bel voor meer informatie naar: 088 - 1661 585**

www.zorgelooschscheiden.nl

100% partijdig, dat geeft vertrouwen

Van Dort Letselschade is een gerenommeerd kantoor dat gespecialiseerd is in de begeleiding van slachtoffers van letselschade en de nabestaanden bij overlijdensschade.

Van Dort Letselschade

Wij willen alleen jóuw belang dienen. Gerechtigheid en zekerheid maken alleen kans bij een 100% partijdige aanpak. Daarom werken wij anders.

Jouw persoonlijke verhaal
Bij een bedrijfsongeval of verkeersongeval kom je al gauw terecht in een wereld vol gouden bergen. Maar voor niks gaat de zon op. Jouw ongeval is niet zomaar een dossier, het is een persoonlijk verhaal. Dat verdient meer dan een case-nummer. Jij wilt iemand die vecht voor jouw belang.

Schadevergoeding + toekomstperspectief
Bij letselschade telt niet alleen het geld, maar ook de persoonlijke erkenning en een zo gunstig mogelijk vervolg. Misschien zelfs de start van een andere toekomst.

Kantoor Amsterdam
Jan Luijkenstraat 12 III
1071 CM Amsterdam

020 514 81 15
Open ma t/m vr van 8.30u - 17.00u
amsterdam@vandortletselschade.nl

ZGAO PRESENTEERT ZICH OP DE HUYGENSDAG

‘Bij ons kunnen ouderen elkaar ontmoeten’

Zaterdag 8 september vond de jaarlijkse Huygensdag plaats. Winkeliers en instellingen uit de buurt presenteren zich, zoals de kinderboerderij, de kaaswinkel en de Ouderen Advies Raad. Ook ZGAO doet mee, al jaren. De zon schijnt, de kruidnoten van de bakker geuren en bij de kraam is het al gezellig druk. “Het is belangrijk dat de buurt ons weet te vinden.”

Door Linda van den Dobbelsteen

Op het Christiaan Huygensplein in Watergraafsmeer presenteert ZGAO zich aan de buurt. Medewerksters Sharlona en Naima leggen uit: “We hopen dat ouderen niet alleen binnen blijven zitten. Bij ons, tijdens activiteiten, kunnen ze elkaar ontmoeten.”

Sharlona (31) en Naima (51) vertegenwoordigen de zorginstelling. Sharlona is er werkzaam op de afdeling communicatie en PR, Naima is activiteitenbegeleider en ambulant ondersteuner. Sharlona: “We doen mee zodat mensen met ons kunnen kennismaken. En ons weten te vinden als ze ondersteuning kunnen gebruiken of zorg nodig hebben. We vertellen wat we doen en voor wie we er zijn.” Naima: “Bovendien kunnen mensen ons direct hun eventuele zorgvragen stellen. De mogelijkheden en procedures zijn soms best ingewikkeld.”

De twee hebben zichtbaar plezier vandaag. Ze vinden het leuk om buurtbewoners te spreken. Behalve twee verpleeghuizen en een wijkdienst voor thuiszorg, biedt ZGAO persoonlijke ondersteuning en dagbesteding in Oost. Buurtbewoners voor wie het wat lastiger wordt om de dag leuk te besteden, zijn welkom in de dagcentra. Dat is ze niet altijd bekend. Naima: “Ik werk met migrantenouderen, het is goed te weten dat we in de Kraaipan ook activiteiten hebben speciaal voor hen, waar hun taal en cultuur de boventoon voeren.”

“De zon komt lekker door voor jullie hè”, zegt een buurtbewoonster tegen Sharlona en Naima. Ze snuffelt rond bij de kraam, bekijkt de folders waarop de wekelijkse activiteiten in Servicepunt Hoekhuis en De Open Hof vermeld staan, zoals wandelen, ochtendgymnastiek en creatieve middagen. “U bent ook van harte welkom”, zegt Naima. Ze neemt de tijd voor iedereen en grijpt haar kans om te vertellen dat ook vrijwilligers zeer welkom zijn. “Veel buurtbewoners kennen onze naam wel, maar weten niet precies wat we allemaal bieden. Wij proberen wat niet bekend is bekend te maken.” Het is dankbaar werk, vindt ze.

Sharlona knikt bevestigend. “We benadrukken dat mensen er niet alleen voor staan. Wij helpen ze graag met het hebben van een leuke dag. En hopen dat ze niet alleen thuis blijven zitten, maar dat ze naar buiten gaan om anderen te ontmoeten. Bijvoorbeeld bij ZGAO. We werken voor een mooie organisatie, dat dragen we uit. We zijn trots op het werk dat we doen.”

www.zgao.nl

(Advertorial)

Johan Cruijff Promenade

Worden Sportpark Voorland/Middenmeer en een deel van de Middenweg vernoemd naar Johan Cruijff? De bestuurscommissie Oost buigt zich momenteel over een voorstel hiertoe, dat enthousiast werd ontvangen door bewoners, ondernemers en belangstellenden.

Wat houdt het plan precies in? Het eerste deel van de Middenweg vanaf de ringweg A10 gaat Johan Cruijff Promenade heten. Veel praktische bezwaren kleven er niet aan het voorstel; de adresaanduiding van de sportclubs en woningen aan de Middenweg hoeft niet te veranderen. Om te onderstrepen dat Cruijff, de Watergraafsmeer en Betondorp bij elkaar horen, komen er bordjes met QR-codes die de geschiedenis gaan vertellen van Johan Cruijff, Ajax, De Meer, Café Meerzicht, Park de Meer, de Akkerstraat en Betondorp, waar Cruijff opgroeide en zo vaak op straat een balletje trapte.

Zaterdag 29 september: Proef Diemerplein

Diverse verswinkels, horecazaken en supermarkten van winkelcentrum Diemerplein laten zaterdag 29 september zien wat ze in huis hebben tijdens het evenement Proef Diemerplein. Er zijn proeverijen, hapjes en aanbiedingen. Antoine Vincke, winnaar van tv-programma De Nieuwe Lekkerbek, deelt zijn winnende lasagneschijf uit.
Deze snack ontstond in het restaurant Ristorante La Scala waar hij werkt. Daar kwam Vincke op het idee om een stuk lasagne dat over was te paneren en frituren. Dit bleek wonderbaarlijk lekker. De snack is nóg niet op de markt verkrijgbaar, een primeur voor Diemerplein dus. Er zijn deze dag gratis ijs en poffertjes, muziek, knutselen met chocola en nog veel meer.

Diemerplein, 29 september, diemerplein.nl.

1 Trendy biker in geprint leer met modieuze vetersluiting, rits en uitneembaar voetbed op wijdte G, 92-788/87, € 155,00. **2 Suède enkellaarsje** op hak met plateauzool en geborduurde military accenten op de schacht, 95-744/13, € 125,00. **3 Trendy biker** in hip kreuklak met stoere studs en een hoog draagcomfort door het zachte binnenwerk, 91-802/97, € 165,00. **4 Suède, hoge sneaker** met opvallende veters en grote veterringen. Maximaal draagcomfort door rits, kleine verhoging in de hiel en uitneembaar voetbed, 93-760/17, € 130,00. **5 Sneaker** met modieuze plateauzool, ritssluiting en uitneembaar voetbed op wijdte G, 96-448/18, € 140,00. **6 Trendy enkellaarsje** in hippe luipaardprint en met rits op wijdte G, 92-812/60, € 120,00.

7 Elegant enkellaarsje van zwart stretchmateriaal met bloemenprint en comfortabele ritssluiting, 95-613/40, € 99,99 **8 Sneaker** in een combi van geprint leer en metallicleer met functionele dubbele ritssluiting, 94-422/16, € 115,00. **9 Trendy sneaker** op wijdte G in een mix van materialen met stras en luipaardmotief, comfortabele elastische band en uitneembaar voetbed, 96-366/40, € 145,00. **10 Suède enkellaarsje** met modieuze studs, rits en uitneembaar voetbed op wijdte G, 96-651/34, € 125,00. **11 Enkellaars** met geplooide schacht van donkergroen suède, 91-602/11, € 125,00. **12 Elegant suède enkellaarsje** met comfortabele elastische inzet rondom de enkel en rits op wijdte G, 96-691/47, € 99,99.

MASTER
SCHOENEN

Purmerplein 25, Amsterdam Noord • 020 – 636 03051
Linnauesstraat 203, Amsterdam Oost • 020 – 6654015

EINDELIJK EEN EERSTE ELFTAL BIJ AFC IJBURG

‘We moeten onder aan de ladder beginnen’

AFC IJburg bestaat bijna tien jaar, en tot voor kort voetbalden er hoofdzakelijk jeugdelftallen. Dit seizoen verwelkomt de club haar eerste seniorenelftal, waarover ik spreek met bestuurslid Michiel van Baarsen. Op een picknickbankje naast de houten kantine vertelt hij over de totstandkoming van deze mijlpaal. De allereerste officiële (beker)wedstrijd werd op 2 september overigens met 0-2 verloren van Roda ’46 uit Leusden.

Door Gijs Lauret

Eindelijk een eerste elftal. Hoe is het zover gekomen?
“Eind 2017 voorzagen we dat jongens uit het hoogste jeugdelftal konden doorstromen. We hadden acht tot tien jongens en wilden dat ze hier konden blijven voetballen. Vervolgens hebben we via sociale media een oproep gedaan voor nieuwe spelers en een informatieavond georganiseerd. Zo hebben we genoeg spelers gevonden, bijna allemaal mannen van IJburg, twintigers en enkele begin dertig. We hebben maar liefst acht nationaliteiten, zoals expats uit Polen, Zweden en Duitsland. Soms zal de trainer (Joshua Moi Thuk Shung, red.) Engels moeten praten. Vorig jaar trainde hij ons elftal Onder 19. Hij is een plezierige coach, ergens streng en duidelijk maar ook relaxed. Hij staat niet langs de kant te schreeuwen, geeft rustig instructies. Komend seizoen is naast het voetbal ook de derde helft belangrijk, om al die verschillende jongens bij elkaar te krijgen.”

Wat zijn jullie ambities?
“We moeten onder aan de competitieladder beginnen, in de vijfde klasse. Als we ons daarin handhaven is dat mooi, zeggen we hier gekscherend. Je kunt niet degraderen, dus dat gaat lukken! We willen langzaam groeien, met eigen aanwas. Prestaties komen later, we bouwen de seniorentak rustig op. Het belangrijkste is dat IJburgse jongens, en ook meisjes trouwens, hier lekker kunnen voetballen. Het moet niet zo zijn dat je je hele jeugd hier voetbalt en we daarna zeggen: ‘Leuk dat je er was, en ga nu maar een andere club zoeken’.”

Het kersverse eerste elftal van AFC IJburg, spelers groeiden door vanuit eigen jeugd. De club is trots. “Voetbal is belangrijk, maar de derde helft ook.”

Clubcultuur is voor jullie erg belangrijk.
“Wij worden vaak gezien als een nette, vriendelijke, goed georganiseerde vereniging. Plezier in het spel is belangrijker dan resultaten. We willen ons positief opstellen naar elkaar, tegenstanders en scheidsrechters. Eerste elftalspelers worden gefaciliteerd door coach en fysiotherapeut, maar betalen gewoon contributie. Presteren mag, maar uiteindelijk blijven we een amateurclub hè, meer moet je niet ambiëren. Wat onlangs bij De Dijk gebeurde (hoofdsponsor trok zich terug, waarna vrijwel alle spelers vertrokken, red.), zou hier nooit gebeuren.”

Hoe heb je de bekerwedstrijd tegen Roda ’46 ervaren?
“Een uitstekend begin. Roda speelt derde klasse, maar onze heren wisten elkaar al verrassend goed te vinden. Veruit het leukst vond ik om onze eigen jongens echt mannenvoetbal te zien spelen samen met onze Zweedse keeper, Poolse middenvelder en vele anderen. Het plezier straalde ervan af. Daarna een drankje in de kantine en de zondagmiddag was helemaal af!”

De grote finale van Blijburg

Het doek valt Blijburg, strand en paviljoen moeten plaatsmaken voor woningbouw. Maar niet voor het einde eindeloos gevierd wordt. De ‘La Grande Finale’ vindt plaats van 28 tot met 30 september. Bekende artiesten, theater, een vuur en een tijdelijke camping moeten de stadsstrandidylle voor altijd onvergetelijk maken. Op vrijdag is het allemaal één grote verrassing. Op zaterdag (vanaf 12.00 uur) staan onder meer Jett Rebel, DJ Isis en DeWolff op het programma. Op zondag (vanaf 11.00 uur) komen My Baby, Roy Dackus, Hendrick-Jan de Stuntman en Anton Goudsmit de podia onveilig maken. Die dag is er ook een uitgebreid kinderprogramma, en het eindvuur als de nacht valt. Kom verkleed, zoals op alle voorgaande Blijburgfeestjes, bijvoorbeeld als gipsy, piraat of astronaut.

Voor het complete programma: blijburg.nl.

DJ Isis draait Vrijmibo los in Bij Storm

De Vrijmibo staat voor 5 oktober op de planning in Bij Storm. Met achter de draaitafel niemand minder dan DJ Isis – een van de meest gevraagde DJ’s van de jaren negentig. Ze draaide in Chemistry en Paradiso en was medeoprichter van het Magneetfestival. DJ Isis behoort tot de top tien van vrouwelijke dj’s in tech house.

Vijf jaar geleden werd de Vrijmibo opgezet door Martijn van den Dobbelsteen. “Al mijn vrienden en buren gingen de stad in om iets te drinken of voor gezelligheid. Op IJburg was daar geen goede plek voor, horeca moest hier groot gemaakt worden”, vertelt hij. De Brug bestond destijds al, en in combinatie met dat netwerk leek het hem een goed plan om eens met horecaondernemers te gaan praten. De Vrijmibo-formule sloeg aan. De eerste editie was meteen een succes, en sindsdien brengt de initiator regelmatig een grote groep wijkgenoten bij elkaar. Inmiddels is de Vrijmibo uitgegroeid tot een fenomeen. Om de paar weken in een andere horecagelegenheid en met andere muzikanten of dj’s. Hoewel Vrijmibo is afgeleid van ‘vrijdagmiddagborrel’, is het in de loop van de tijd eerder een avondfeest geworden. Veel bezoekers zijn 35-plus. En omdat de meesten van hen – zo blijkt in de praktijk – niet meteen uit hun werk naar een borrel gaan, is de begintijd gaandeweg opgeschoven naar wat later op de avond.

Van onze stagiaire

Vrijmibo 5 oktober bij Storm, DJ Isis draait, net als T-Gray en anderen. Bovendien is er een cocktailbar. Bij Storm, IJdijk 10, 19.00–2.00 uur. www.bijstorm.nl en Facebook: ‘vrijmibo bij storm’.

NAZOMEREN MET PASTA RODE SAUS

Janneke kookt

Iedereen heeft zo zijn eigen manier om het aansluipend najaar te bezweren. Nazomeren aan een Spaanse costa bijvoorbeeld. Of tegen beter weten in de vakantiekleur proberen vast te houden met zelfbruiners. Ik klamp me graag vast aan een bord pasta rode saus. Een iconisch zomergerecht dat elke vakantie wel een paar keer op tafel komt, omdat in de campingwinkel weinig anders te krijgen is dan een paar uien en overrijpe tomaten. En omdat je na een uit de hand gelopen sangriaborrel geen zin hebt om een ingewikkelde maaltijd te koken. Op een gammel gaspitje aan een verdord kampeerveld.

Ook voor thuis, weer in het gareel, is pasta rode saus een goed recept. Want: ideaal voor drukke avonden, inspiratieloze dagen en kritische kinderen. Eigenlijk is pasta rode saus het antwoord op alles.

De basis voor de rode saus zijn natuurlijk de tomaten. Die zijn hier weliswaar minder smaakvol dan in Spanje/Italië/Kroatië, maar tomaten in blik zijn een goed (zo niet beter) alternatief. Bliktomaten zijn namelijk zoeter dan de stugge, zure tomaten die hier veelal verkrijgbaar zijn. Verder is 'rode saus' nogal een containerbegrip, want er zijn variaties in overvloed: arrabiata (met chilipeper), rode pesto (van zongedroogde tomaatjes), amatriciana (met spek), bolognese, met ballen, en met stroganoffsaus.

Nodig voor 4 borden:

- ***250 gram chorizoworst***
- ***2 uien***
- ***2 tenen knoflook***
- ***circa 10 basilicumsteeltjes zonder blaadjes***
- ***1 eetlepel gemalen komijn***
- ***2 blikken gepelde tomaat (800 ml in totaal)***
- ***1 eetlepel balsamico-azijn***
- ***een half bouillonblokje***
- ***pasta voor 4 personen***
- ***eventueel: schepje suiker***
- ***blaadjes basilicum***

RECEPT

RODE PASTA SAUS WAARIN HET HELE ZONNIGE ZUIDEN SAMENKOMT

bereiding

Verwijder het velletje van de chorizo en snijd de worst in blokjes. Bak ze in een koekenpan knapperig. Haal ze uit de pan en bewaar het bakvet. Snipper de uien en bak ze in het bakvet zo'n 10 minuten op laag vuur. Hak de knoflook en de basilicumsteeltjes fijn en voeg die met de komijn toe aan de pan. Bak al roerend nog 2 minuten. Voeg de gepelde tomaten toe en plet ze voorzichtig met de achterkant van een lepel. Voeg de balsamico-azijn en het bouillonblokje toe, roer even door en laat de saus minimaal 20 minuten zachtjes pruttelen. Bereid intussen de pasta. Doe de chorizo bij de saus en warm even goed door. Proef de saus; als-ie te zuur is, doe je er een schepje suiker bij. Geef 'm ook een flinke draai verse peper en eventueel zout. Serveer de pasta met de rode saus en blaadjes basilicum.

Door Janneke Vermeulen

Archeologie en morse op Forteiland Pampus

Wie dit jaar nog in het verleden wil duiken van forteiland Pampus en de Stelling van Amsterdam, kan zijn hart ophalen. Met oktober als Maand van de Geschiedenis sluit Pampus het seizoen af met bijzondere activiteiten zoals de Museumkidsweek en de Nationale Archeologiedagen. Pampus richt deze maand het spotlicht op de soldaten die vroeger in het fort woonden. Via spreekbuizen brachten zij berichten van de ene kant van het fort naar de andere kant, maar hoe communiceerden de soldaten met de buitenwereld? Voor serieuze zaken ging dat door telegrafie, maar ansichtkaarten en (liefdes)brieven gingen via de Pampuspost. In de herfstvakantie zijn er voor kinderen activiteiten zoals Morsecode-workshops om er meer over te leren. Er zijn ook rondleidingen en andere dingen te doen. *www.pampus.nl*

FONDS VOOR SOCIALE INITIATIEVEN
Stichting Steunfonds bja-cow

Dit steunfonds stelt zich ten doel projecten te stimuleren die in de ruimste zin van het woord een bijdrage leveren aan

DE ONTWIKKELING EN VERNIEUWING VAN HET AMSTERDAMSE SOCIAAL-CULTUREEL WERK

Wie een goed idee heeft, maar te weinig geld om te starten: twee maal per jaar (in juni en november) beslist de stichting over de ingediende aanvragen. Alleen aanvragers met rechtspersoonlijkheid komen in aanmerking. Meer informatie over voorwaarden en criteria voor toekenning is te verkrijgen bij:

Stichting Steunfonds BJA p/a/ Orionstraat 205 1622 BR Hoorn

www.steunfondsamsterdam.nl

Voorlezers gezocht

Welk kind vindt het nu niet heerlijk om te worden voorgelezen? Het is niet alleen een gezellig rustpunt op de dag, maar bevordert ook zijn woordenschat en taalvaardigheid. Maar sommige ouders kunnen hun kind niet goed helpen met taal en lezen, bijvoorbeeld omdat ze laaggeletterd zijn. Om te voorkomen dat deze kinderen een taalachterstand oplopen, koppelt de VoorleesExpress hen aan een vaste vrijwilliger. Deze komt een halfjaar lang wekelijks bij het kind thuis om voor te lezen, taalspelletjes te doen en in overleg met de ouders te bekijken hoe leesplezier een vaste plek in het gezin kan krijgen.
De VoorleesExpress bestaat tien jaar en groeit nog steeds. De methode bewijst zijn succes keer op keer, maar er is in Oost een tekort aan vrijwilligers. Wil jij helpen een kind in de leeftijdsgroep van 2 tot 8 jaar enthousiast te maken voor lezen en taal? Meld je dan aan via *www.voorleesexpress.nl.*

Ook vrienden worden? www.debrugkrant.nl/vrienden of mail martijn@debrugkrant.nl

Indonesische avond
Onbeperkt Rijsttafel voor 14,- euro p/p, 18:00 tot 20:00 uur, met optreden van
Balinese danser Nyoman Sumardika
Zondag 30/9 en 25/11
Oase buurthuiskamer, Vrolikstraat 281Hs
Res: hherly@hotmail.com, 0653222901

Moderne wereldkeuken
tel: 020 30 30 603
Valentijnkade 34
1094 ST Amsterdam
www.bistrozebra.com
ZEBRA café • bar • bistro

Heb je het gevoel dat je er alleen voor staat? Civic kan je helpen.
Civic Amsterdam
Bel ons op: 020 – 6658001
of kijk op www.civicamsterdam.nl

Ekodis Natuurvoeding
KORTINGSBON: 5%
op ál je boodschappen
Geldig tot 1 januari 2019

Zen.nl Amsterdam
RUST
Gratis proefles zenmeditatie
Zen.nl Amsterdam
Paradijsplein, Oostpoort
zen.nl/amsterdam

CAÑA
Mezzes • Tapas • Grill
Krijn Taconiskade 404-406
020 •7712554 (Haven IJburg)
reserveren@cana-ijburg.nl

GROENTE FRUIT LEVENSMIDDELEN
ASLAN VERSMARKT
Beukenweg 26, 1091KE, Amsterdam

Where else?!
napamsterdam.nl
NAP AMSTERDAM

Steun onze Crowdfunding Campagne
Compost à la Carte
voorjebuurt.nl/wormenhotel

expert
• Medewerker gezocht
Expert, Diemerplein 142
www.expert.nl

DeBies Uitvaartzorg
Elk mens is uniek, net als elke uitvaart. Ik help je graag bij het vormgeven.
Sonja de Bies
06 82 96 9307

dinges
Eetcafé dinges
Cruquiusweg 9
1019 AT Amsterdam
020-8462881
info@dinges amsterdam.nl
www.dingesamsterdam.nl

vergelijk en bespaar op uw autoverzekering!
WWW.OTUA.NL
OTUA ONDERDEEL VAN geijsel KROON

DE KRIJGSMAN MUIDEN
WWW.DEKRIJGSMANMUIDEN.NL

POLDER
CAFE-RESTAURANTPOLDER.NL
Alle dagen open 9-24 h
Science Park 201, Amsterdam,
020 463 43 03

Amsterdam SICKMANN woninginrichting
uw beste keus in Amsterdam - al drie generaties lang!
Eerste Oosterparkstraat 202
info@sickmann.nl T 020- 6653395
www.sickmann.nl

DARTLI PRINT & REPRO
Pedro de Medinalaan 1c
1086 XK Amsterdam
www.dartli.nl • info@dartli.nl

BIJ Storm CHILL & GRILL
WWW.BIJSTORM.NL

FIETS + MEER
Pretoriusstraat 88H | 020 3311700
www.fietsenmeer.nl

SPORTS WORLD
De wereld van sport, voeding en gezond leven in één
sportsworldamsterdam.nl

SLAGERIJ BÜHRS SINDS 1876
WWW.SLAGERIJBUHRS.NL

Eat like a Thai KOH
ADD SUGAR FOR Sweet
ADD VINEGAR FOR Sour
ADD CHILI FLAKE FOR Spicy
ADD FISH SAUCE FOR Savory
IJBURGLAAN 725 | 020-8200673
WWW.KOHKITCHEN.NL

Een uitvaart die bij u past, met veel respect voor allen.
Anne-Marie Boogaarts
06 81 81 84 69 (24/7)
www.funeralquest.nl
Funeral Quest uitvaartbegeleiding

IJdent.
praktijk voor mondzorg
tandarts & mondhygienisten
WWW.IJDENT.NL | 020 41 61 606
ONLINE INSCHRIJVEN EN AFSPRAKEN MAKEN

DE Tropen AAN HET OOSTERPARK
LINAEUSSTRAAT 2
AMSTERDAMDETROPEN.NL

SEVENLANDS
Samsøe & Samsøe – mbyM – Second Female – Unisa
/sevenlands020 - Ijburglaan 1359 – Amsterdam

Startup Village: koffie kantoorruimte flexplekken meeting & events
Amsterdam Science Park 608
startupvillage.nl
Startup Village
THE COFFEE VIRUS

slaapbanken en bedkasten
easy living
Middenweg 109-113a
www.slaapbanken.nl

Cees SLAGERIJ de Bouter
SCHARRELSLAGERIJ | HOGEWEG 60
WWW.SCHARRELSLAGERIJ.NL

POWERZONE
BOWLING LASERGAME GLOW MINIGOLF BBQ RESTAURANT
Bowlen vanaf 27,50 per uur
www.powerzone.amsterdam

Ouderen Advies Raad OOST
We zoeken
De OAR-Oost is op zoek naar betrokken 50+ bewoners in Amsterdam Oost.
Middenweg 86 | 1097 BS Amsterdam
oar-oost.nl

Dynamo
Dynamo helpt Amsterdammers om actief mee te doen in de buurt.
www.dynamo-amsterdam.nl
info@dynamo-amsterdam.nl
telefoon 020 46 09 300

VRIENDEN WORDEN?
www.debrugkrant.nl/vrienden

DOE HET ZELF WITTENBURG ALLES OP MAAT
WITTENBURGERGRACHT 103-113
WWW.DOEHETZELFWITTENBURG.NL

VERF AMSTERDAM
ZEEBURGERPAD 38 020 6639655
WWW.VERFAMSTERDAM.NL

SERKAN BEAUTY CENTER
IJBURGLAAN 1493
TELEFOON 020 - 416 14 24
SERKANBEAUTYCENTER.NL

JUMPER de diersuper
Eerste Oosterparkstraat 155
1091 GZ Amsterdam,
020-6937518, www.jumper.nl

Püttmann Juweliers DIEMEN · ALMERE
Winkelcentrum Diemerplein
020 6903727
Inkoop oud goud, zilver en edelmetalen munten. Reperaties, horloges, klokken en sieraden in eigen atelier. www.puttmann.nl

uw makelaar op IJburg
Hallie & Van Klooster Makelaardij
IJburglaan 1279 | 020-4950650
www.hallie-vanklooster.nl

Groenten en Fruit versmarkt IJBURG
ALLE DAGEN OPEN!
Pampuslaan 104-106 | 020-416 55 90
WWW.VERSMARKTSHOP.NL

Colofon

de Brug
jaargang 11, nummer 103
26 september 2018

Aan dit nummer werkten mee
Michel van Dijk, Linda van den Dobbelsteen, Lotte Lou van den Dobbelsteen, Jan van Erven Dorens, Harko van den Hende, Nik Kok, Gijs Lauret, Marcel van Roosmalen, Wietse Schmidt, Ruben Sitaldin, Ronald Smallenburg, Catherine Smit, José Stoop, Janneke Vermeulen.

Advertenties
Kijk op *www.debrugkrant.nl/adverteren* of informeer bij *martijn@debrugkrant.nl* 06-29040240.

Redactie
redactie@debrugkrant.nl

Vormgeving
Studio Potsdam (Guus Pot)
dtp@debrugkrant.nl

Fotografie
www.dobbelsteenfotografie.nl

Uitgever
Uitgever A'dam en Media
Martijn van den Dobbelsteen
06-29040240

Drukwerk
Rodi Rotatie

Verspreiding
Door Verspreidingen

de Brug wordt in een oplage van 70.000 ex. verspreid in Amsterdam-Oost en omstreken:
- **Indische Buurt** Ambonpleinbuurt, Makassarpleinbuurt, Sumatraplantsoenbuurt, Timorpleinbuurt
- **Oostelijk Havengebied**: Borneoeiland, Cruquiuseiland, Java-eiland, KNSM-eiland, Oostelijke Handelskade, Sporenburg
- **Oud-Oost:** Dapperbuurt, Oostpoort, Oosterparkbuurt, Transvaalbuurt, Weesperzijde
- **Watergraafsmeer:** Amsteldorp, Amstelkwartier, Betondorp, Don Bosco, Julianapark, Middenmeer, Omval en Van der Kunbuurt, Park de Meer, Sciencepark, Tuindorp Frankendael, Weespertrekvaart
- **IJburg:** Haveneilanden, Rieteilanden, Steigereiland, Centrumeiland
- **Zeeburgereiland**
- **Centrum:** 't Funen
- **Durgerdam**
- **Schellingwoude**
- **Diemen-Noord**

Afhaalpunten
AH IJburg, AH Oostpoort, AH Wibautstraat, Diemerplein, gemeentehuis Diemen, IJburg College, Ikea Amsterdam Zuidoost, Intratuin, Landmarkt Schellingwoude, N.A.P., Maxis Muiden, stadsdeelhuis Oost, winkelcentrum Brazilië, café-restaurant Polder, Sickmann Woninginrichting.

www.debrugkrant.nl
Opgericht: januari 2008

WAT IS ER TE DOEN IN OOST? MAANDELIJKS EEN UITGEBREIDE VERZAMELING EVENEMENTEN IN KUNST, FESTIVAL, MARKT, KINDEREN EN MEER.

ALLEGAAR

29 SEPTEMBER
OHaG popkwis, thema 'Mag ik deze dans van u?'. Buurtcafé De Oceaan, 20.30 uur, *https://oceaan.amsterdam.*

29 SEPTEMBER
Proef Diemerplein: Poeverijen, hapjes, poffertjes, ijs en de lasagneschijf van Antoine Vincke. Diemerplein, *diemerplein.nl.*

2 OKTOBER
Countdown Café: JB Meijers en Sway. Live-programma, met een gratis concert als basis. Q-Factory, 19.30 uur, *q-factory.nl.*

10 OKTOBER
Vogelaars op Pampus vertellen over wat er allemaal vliegt boven het eiland. Forteiland Pampus, veerboot vanaf IJburg en Muiden, *pampus.nl.*

14 OKTOBER
Lezing over Thérèse Schwartze en rondleiding langs haar graf en dat van tijdgenoten. Café Roosenburgh, 11.00 uur, denieuweooster.nl (aanmelden: *m.smeding@amsterdam.nl).*

14 OKTOBER
Natuurwandeling tuinpark Watergraafsmeer. Zaden en vruchten, bladval en bladverkleuring. 11.00 uur, *tuinparknieuwelevenskracht.nl.*

CLUB

28 SEPTEMBER
NAP Elke laatste vrijdag van de maand een dj, en elke laatste dinsdag van de maand die fameuze Pubquiz. NAP Amsterdam, 20.00 en 19. 00 uur, *napamsterdam.nl.*

28, 29, 30 SEPTEMBER
La Grande Finale. Groot eindfeest, met bekende artiesten, dj's, theater, vuur, kinderprogramm en dikke tranen. Blijburg, *blijburg.nl.*

29 SEPTEMBER
40UP, clubavond van veertig jaar dansmuziek. Een feest der herkenning. Q-Factory, *21.00 uur, q-factory.nl.*

5 OKTOBER
Vrijmibo Bij Storm: DJ Isis, komt opnieuw het beruchte vrijmibofeest op z'n kop zetten. Met cocktails. Bij Storm, 19.00 uur, facebook: 'vrijmibo bij storm'.

7 OKTOBER
NJOY, goodbye summer-borrel met dj's. Bij Storm, 16.00 uur, *bijstorm.nl.*

13 OKTOBER
Red Hot Night met The Kabooms, Le Cacaster en twee dj's. Onvervalst rock-'n-roll op Zeeburgereiland. Cruise Inn, Zuiderzeeweg 29, 21.00-03.00 uur, cruise-inn.com.

FILM

4 OKTOBER
Donderdag docu: The Bastard. Een Friese fietsenmaker krijgt op een dag het onwaarschijnlijke bericht dat hij een Ethiopische halfbroer heeft. De nieuwe KHL, 20.30 uur, *denieuwekhl.nl.*

4 OKTOBER
Q-Cinema: The Rocky Horror Picture Show. cultfenomeen. Massaal omarmt als icoon van seksuele bevrijding maar ook een aanstekelijke musical. Q-Factory, 20.00 uur, *q-factory.nl.*

JEUGD

3 OKTOBER
De Zeerovers en de zeemeermin (4-8 jaar). Poppenkast aan het Iepenplein, met schminken, limo, koffie en koek. Theater Koos Kneus, 14.00 uur, *kooskneus.nl (elke wo. en zo. diverse tijden).*

7 OKTOBER
Cool: pimp je eigen baseballcap. Een gezellige middag voor kinderen en hun ouders. Bij Storm, 14.00 uur, *bijstorm.nl.*

12-14 OKTOBER
Nationale Archeologiedagen. Een presentatie van op Pampus gevonden voorwerpen en een kinderquiz met prijs! Forteiland Pampus, veerboten vanaf IJburg en Muiden, *pampus.nl.*

21 OKTOBER
Knutselen: spaarvarkens schilderen, een gezellige middag voor kinderen en hun ouders. Bij Storm, 14.00 uur, *bijstorm.nl.*

MARKT

29 SEPTEMBER
Vintage Markt Javaplein. Meubels, kleding, lampen, platen, glaswerk, keramiek en meer. 12.00-17.00 uur.

MUZIEK

30 SEPTEMBER
Het Gaudi Kwartet, strijkkwartetten van Mozart, Mendelssohn en Schubert. Schuilkerk de Hoop, 15.00 uur, *schuilkerkdehoop.nl.*

3 OKTOBER
Harriet. Claron McFadden vertolkt de hartverscheurende vrijheidsstrijd van een zwarte vrouw die ontsnapt aan een slavenbestaan. Muziekgebouw aan 't IJ, 20.15 uur, *muziekgebouw.nl.*

6 OKTOBER
Jaarfeest Betondorp Live. Met zeemansliederen, smartlappen, 't poëtische folkkwartet Echofly, covers van Leonard Cohen en een special act. Brinkhuis, Landbouwstraat 63, 19.30-00.00 uur.

13 OKTOBER
Gino Vannelli. Een avondje wereldhits. Dit jaar brengt deze grootheid zijn 20ste album uit Q-Factory, 19.30 uur, *q-factory.nl.*

18 OKTOBER
Cello Biënnale. Tien dagen, negentig concerten, voorstellingen, masterclasses en workshops door musici, ensembles en orkesten uit 27 landen. Muziekgebouw aan 't IJ, *muziekgebouw.nl.*

Gijs Lauret

AVONTUURLIJKE AFDALING

Normaliter zouden we geen stap buiten ons gerieflijke holletje hebben gezet. Maar een bruiloft, daar ga je sowieso naartoe, legt mijn oudste uit, evenals een begrafenis. En zo is het. Tegen dit knetterlijpe noodweer echter heeft een paraplu nog minder te vertellen dan een zakmes tegen een kalasjnikov. Talrijke blikseminslagen deren ons niet; als verzopen katjes bereiken dochters en ik metrostation Wibautstraat, ingang Platanenweg. Een kleine menigte schuilt onder het afdakje.

Er zit een pakweg twintigjarige jongeman in rolstoel bovenaan de trap. Gehuld in regenkleding en plastic zakken heeft hij de zondvloed overleefd. Hij moet naar beneden. Er is geen lift. De onbevreesde baas bestudeert zijn route en begint aan een avontuurlijke afdaling. Te voet. Zijn metgezel draagt de rolstoel. Gespierde bovenarmen omklemmen de trapleuning, onwillige benen schuiven moeizaam over de treden. Zo'n plastic zak eromheen helpt dan niet, zou je denken.

Een zorgzame mevrouw met Surinaams accent ziet het niet zitten: 'Hee jongen, gaat dat wel met die zak om je voeten?' Hij zegt van ja, maar de bezorgde dame spurt al naar beneden om deze Paralympics-variant van zaklopen per direct te beëindigen. Als ze zachtjes aan de zak begint te frunniken, glijdt het joch prompt onderuit.

Hij landt op de billen, zacht en ongevaarlijk, maar de irritatie is er niet minder om. 'Bemoeit u zich er alstublieft niet mee, mevrouw,' murmelt hij traag en nasaal, maar uitstekend verstaanbaar. Hij had toch gezegd dat het prima ging zo? Ondanks alle nobele bedoelingen voelt hij zich duidelijk niet serieus genomen. De zorgzame mevrouw neemt afstand. Eenvoudig is het niet: wanneer geloof je iemand die hulpbehoevend lijkt op zijn woord, wanneer schiet je alsnog te hulp?

Onze held daalt verder af, zonder plastic voetzak. Het moet gezegd: dit oogt stabieler. 'Dank u wel,' zegt hij onder aan de trap tegen de mevrouw. Hoewel zij hem hielp omvallen, waardeert hij uiteindelijk tóch haar goede intenties. Ik vind dit een mooie dag voor een trouwerij.

deBrug nummer 104

De volgende editie van de Brug verschijnt op 24 oktober 2018.

DE BRUG CIJFER

120 warme dagen

Tot nu toe zijn er in 2018 in Nederland 120 warme dagen (warmer dan 20 °C) gemeten, een record.

PRIJSPUZZEL

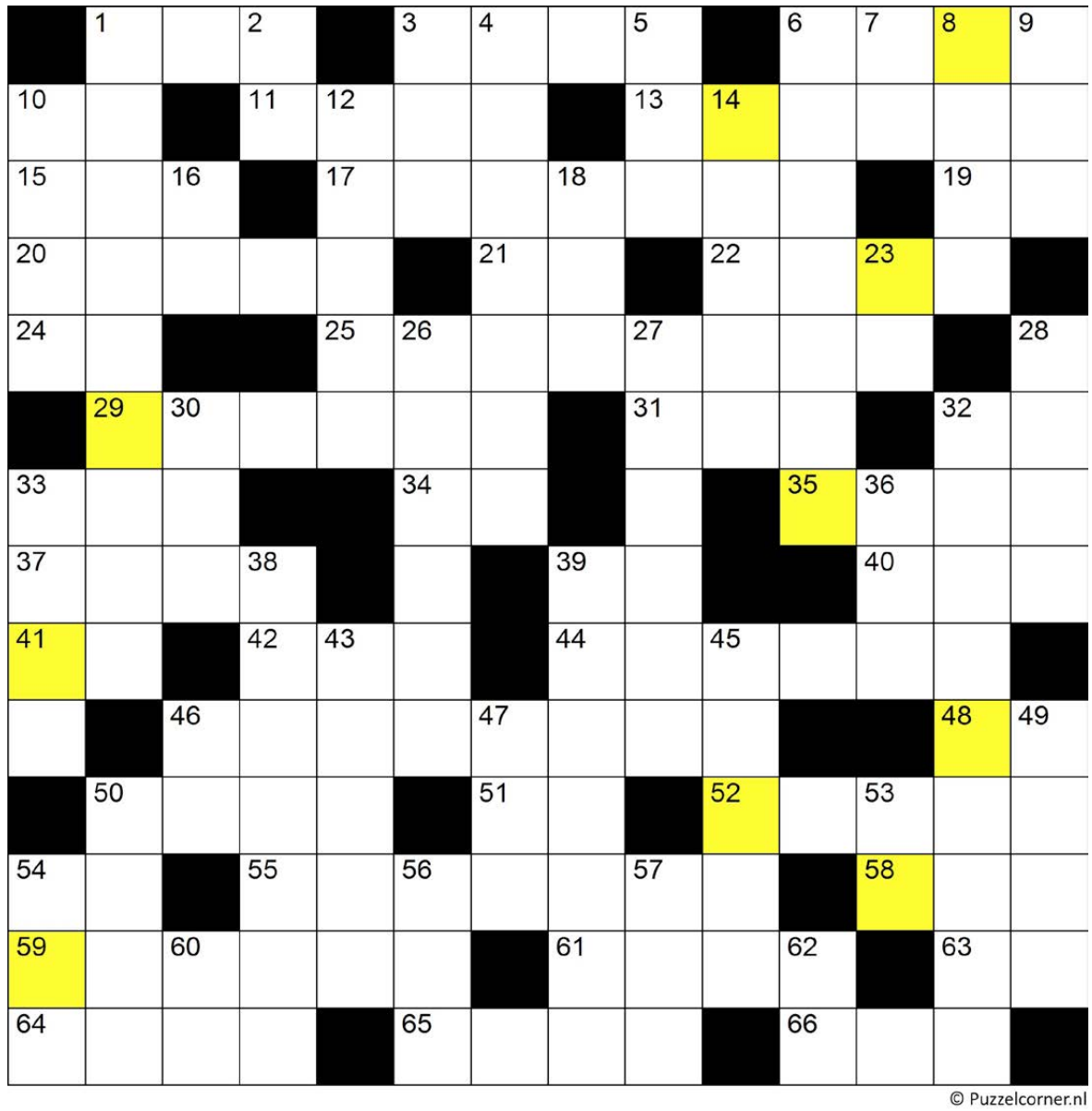

© Puzzelcorner.nl

Horizontaal
1. Langs, over
3. Deel van een kachel
6. Ruim binnenwater
10. Jongstleden
11. Vol en zwaar geluid
13. Flop
15. Frans departement
17. Schoeisel
19. Hectoliter
20. Hoofdstad van India
21. Kunstmatige intelligentie
22. Gelijk
24. Landbouwwerktuig
25. Gevaarte
29. Verlegen
31. Krant
32. Ontkenning (Engels)
33. Toeloop (naar)
34. Plus
35. Bezittelijk voornaamwoord
37. Afloop
39. Milligram
40. Met vriendelijke groeten
41. Gewicht
42. Ankerplaats
44. Smergel
46. Helm (plant)
48. Onder andere
50. Af en toe
51. En omgeving
52. Staatsiezetel
54. Oude lengtemaat
55. Voortdurende bron van voordeel
58. Scandinaviër
59. Godin van de maan
61. Rode steenvrucht
63. En andere(n)
64. Fruit
65. Beharing in het gezicht
66. Lidwoord

Verticaal
1. Snelste vervoermiddel
2. Zilver
3. Op de manier van
4. Met een harde plof neergooien
5. Afzender
6. Overdreven opgewekt
7. Loofboom
8. Terugkaatsing van geluiden
9. Cilinder
10. Chinees edelgesteente
12. Een waterdicht __
14. Elk
16. Namelijk
18. Deel van het skelet
23. Motorraces
26. Lucht inhaleren
27. Raadsel
28. Voor iemand __ staan
30. Rivier in Oostenrijk
32. Uitpluizen
33. Bon
36. Vriend (Frans)
38. Muzikant
39. Land in Afrika
43. Vorderen
45. Bloem
46. Muzieknoot
47. Verknipt
49. Meisjesnaam
50. Ar
53. Voegwoord
54. Ratelpopulier
56. Leerzame ervaring
57. Op erewoord retour
60. Lidwoord (Frans)
62. Selenium

58	14	8	23	59	29	48	41	35	52

Wihuuw, kijk die prijs!

Fameuze crostinimix en twee glazen cava bij café-restaurant N.A.P. aan de haven.

Puzzel jij mee voor bubbels en hapjes bij N.A.P.?
Stuur dan de oplossing van de puzzel (samen met je naam, adres en telefoonnummer) voor 10 oktober 2018 naar info@debrugkrant.nl. Oplossing en winnaar worden in de volgende krant bekend gemaakt.

Deze puzzel wordt u aangeboden door café-restaurant N.A.P. aan de haven, Krijn Taconiskade 124, napamsterdam.nl.

De oplossing van de puzzel in de Brug nr. 102-2018 is kamperen. Uit 513 inzenders zijn mevr. en dhr. Bank als winnaars uit de bus gekomen. Ze hebben inmiddels bericht gekregen.

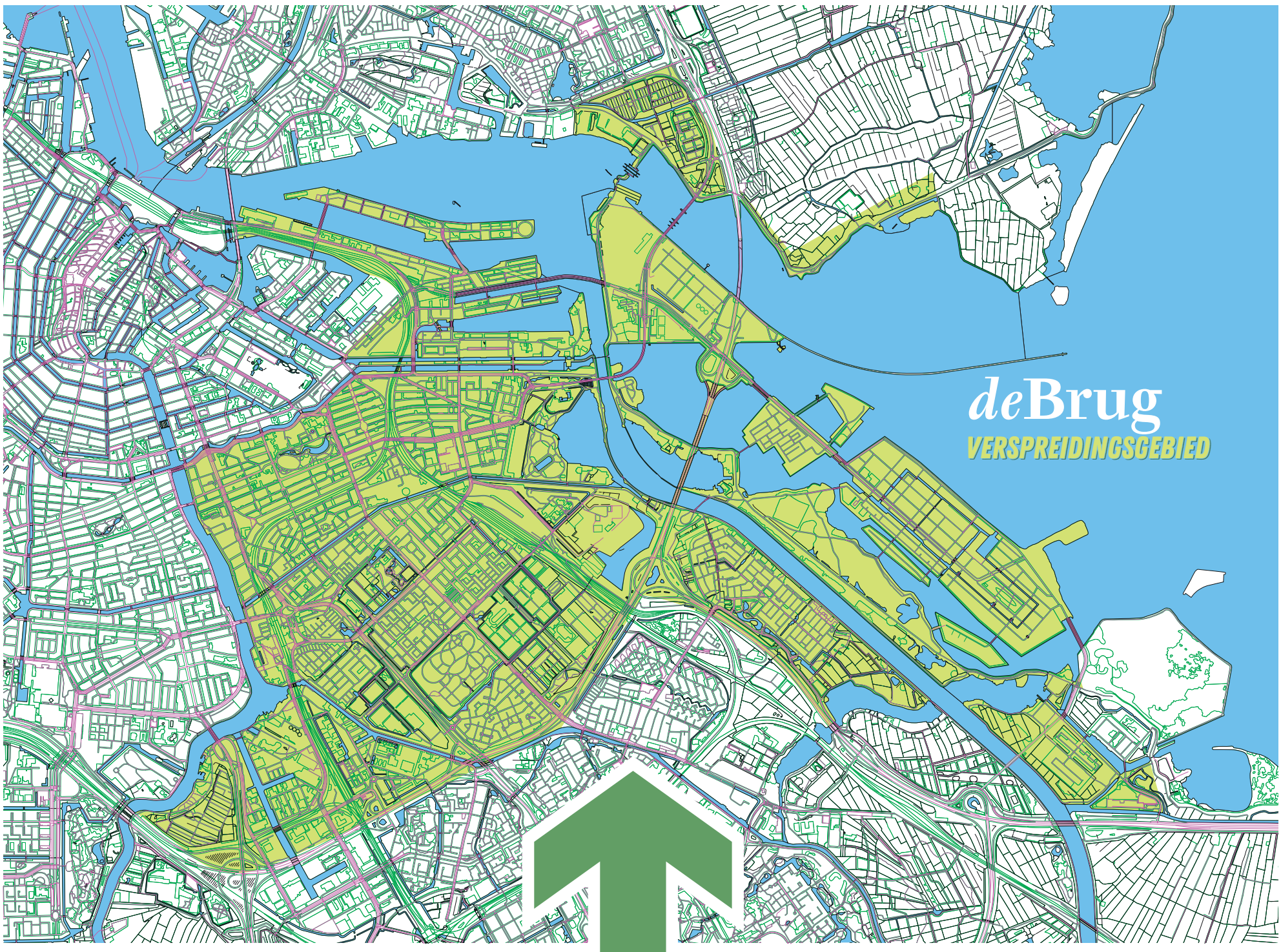

EEN GOED ALTERNATIEF VOOR FLYEREN IN AMSTERDAM

BEREIK JE DOELGROEP MET DE BRUG

de krant voor Amsterdam-Oost en omstreken
oplage 70.000 exemplaren, huis-aan-huis

A'dam en Media

de Brug wordt uitgegeven door A'dam en Media, specialist in tekst, fotografie en vormgeving.

- advertenties
- brochures
- magazines
- huisstijlen
- campagnes

06-29040240 info@adamenmedia.nl www.adamenmedia.nl