deBrug

DE KRANT VOOR AMSTERDAM OOST EN OMSTREKEN

3

Bewoners nog vaak buitenspel.
Hoe zit dat met die participatie?

Wat is er te doen in Oost?
Maandelijks een uitgebreide verzameling evenementen in kunst, festival, markt, kinderen en meer.

22

DJ Jean heeft – dat vindt hij zelf – een iconische status.
Deze maand verschijnt zijn boek Gekkenhuis!, met anekdotes over cokekeukens en Holleeder.

7

20 JUNI 2018 | OPLAGE 70.000 EXEMPLAREN | JAARGANG 11 | INFO@DEBRUGKRANT.NL | NUMMER 101 | WWW.DEBRUGKRANT.NL

30 JAAR KUNSTENAARS IN VOORMALIG PAKHUIS WILHELMINA

‘Je kunt hier zo lang blijven als je wilt’

Precies dertig jaar geleden redde een groep kunstenaars Pakhuis Wilhelmina van de sloop door het te kraken. Het oude pakhuis uit 1892 is nu een creatief bolwerk waar kunstenaars, artiesten, ontwerpers en ambachtslieden betaalbare werkruimtes kunnen huren. Op 23 en 24 juni opent Pakhuis Wilhelmina twee dagen haar deuren voor iedereen die een kijkje wil nemen in een van de ateliers.

Door Michel van Dijk

Enkele kunstenaars die hun atelier openstellen, v.l.n.r.: Jan (muziekschool), Albert (schilder), Willem (schilder), Magda (schilder), Nynke (beeldend kunstenaar), Jasper (videokunstenaar), Yehudit (multimedia kunstenaar). Vooraan, zittend: Odette (schilder) en Theo (schipper/metaalbewerker).

“We zijn gewoon een klein dorp.” Een dorp, dat is volgens Odette Muijsers, beeldend kunstenaar en medeorganisator van 30 jaar Pakhuis Wilhelmina, de beste typering van de werkgemeenschap die het kunstenaarspakhuis aan de Oostelijke Handelskade is. Dat het zover zou komen, lag niet voor de hand. Met het verdwijnen van de haveninDustrie en de transformatie van het Oostelijk Havengebied naar een woon- en werkgebied, lagen de sloopplannen eind jaren tachtig klaar voor uitvoering. Maar een groep krakers wist ervoor te zorgen dat het Pakhuis, ooit opslagplaats van vooral cacao, behouden kon blijven.

“De volhardendheid van die eerste groep krakers is doorslaggevend geweest voor het behoud van het pand”, legt Harold Schouten uit, net als Muijsers beeldend kunstenaar. Hij zit ruim twintig jaar in Pakhuis Wilhelmina, Muijsers inmiddels 18 jaar. Oudgedienden dus, net als veel andere kunstenaars. Het is begrijpelijk, want de ateliers zijn gewild en de huren relatief laag.

Schouten: “Bovendien kun je hier als kunstenaar zo lang blijven als je wilt. In andere ateliers, zoals de ateliers van Bureau Broedplaatsen van de gemeente Amsterdam, kun je slechts zes jaar blijven, daarna moet je weg. Alsof je maar zes jaar kunstenaar mag zijn, en daarna een ander baantje moet zoeken.”

Niet dat je zomaar kunt blijven, alleen maar omdat je elke maand je huur betaalt, benadrukt Schouten. “We verwachten van alle kunstenaars die hier een atelier

Lees verder op pagina 3

WK-BLOKJE

Marcel van Roosmalen

Tijdens het WK reis ik iedere dag naar café Polder, waar Roelof de Vries van de Nieuws BV op me zit te wachten met ‘Piep’, zijn imaginaire vriendje en tevens microfoon, om samen een WK-blokje voor de radio op te nemen. Ik neem dan de trein naar station Science Park, misschien wel het lelijkste station van Nederland. Perrons zonder enige bescherming tegen de elementen, veel ijzer en beton.

Als ik uitstap, zie ik als eerste het prachtige veld van Zeeburgia, een fantastische naam voor een voetbalclub. Een oud-buurtgenoot uit Betondorp was er naar eigen zeggen door het bestuur genomineerd als ‘vrijwilliger van het jaar’. Hij zei: ‘Dat mag ook wel een keer als je er iedere dag naartoe fietst.’

THE LIQUID COLLECTION

NAADLOZE GIETVLOEREN EN WANDEN

THE LIQUID COLLECTION is dé specialist in gietvloeren en specialstucco wanden.
Ook inzetbaar voor reparatie en renovatie van uw vloer! {vanaf € 28,50/m² ex btw}

Maak snel een telefonische afspraak op 06-22 82 22 21
of kom langs in onze showroom Diemerparklaan 52 | IJburg {do, vrij, zat open}

theliquidcollection @theliquidcollection

VERKEERSSCHOOL
ED-ISHAK

25 Motor rijlessen
voertuigbeheersing en rijexamen
€ 1250,-

BOVAG

ED-ISHAK
Lumièrestraat 43 | 1087 JH Amsterdam - IJburg
Tel 020 6946172

KN

www.ed-ishak.nl

‘VOOR 25 EURO HEB JE AL IETS MOOIS IN HANDEN’

Vervolg van pagina 1

betrekken dat ze hun steentje bijdragen. Dat is de enige manier om het pand leefbaar te houden. We doen het samen.” Muijsers vult aan: “Dat kan op allerlei manieren. De ene kunstenaar neemt zitting in een commissie, de ander houdt de algemene ruimtes schoon of verleent hand- en spandiensten. Het schrijverscollectief dat hier zit, schrijft bijvoorbeeld onze persberichten.”

Buurtbewoners
Steeds meer buurtbewoners vragen zich af wat er allemaal gebeurt in Pakhuis Wilhelmina. Muijsers begrijpt dat wel. “Niet iedereen weet dat. Bovendien, ook als je dagelijks langs ons pand fietst, kun je van buiten niet zien wat binnen gebeurt. Het wordt daarom tijd dat we onszelf presenteren.”

Schouten: “We doen dat al steeds meer. De afgelopen jaren zijn er in de plint allerlei bedrijfjes bij gekomen, zoals Winkel Wilhelmina, de Gamelan, een concertzaal, een muziekschool en Mezrab, een cultureel centrum voor verhalenvertellers. Sinds kort is er ook LosDok. Dat is een ruimte die door de kunstenaars, maar ook door buurtbewoners gehuurd kan worden, voor bijvoorbeeld exposities.”
De Open Dagen op 23 en 24 juni, met open ateliers en feest en muziek aan de kade, vormen voor de kunstenaars van het Pakhuis een mooie gelegenheid om het pand open te stellen. Muijsers: “Iedereen is welkom. Je kunt zo’n veertig ateliers bezoeken. En je kunt ook kunst kopen. Voor 25 euro heb je al iets moois in handen. Geloof me, dat lukt je nergens.”

www.pakhuiswilhelmina.nl

Indische Buurtfestival

Op zaterdag 30 juni is het feest op het Javaplein en in de Javastraat. Met dit kleinschalige festival wordt de diversiteit van de Indische Buurt gevierd. Met een informatiemarkt, workshops, heerlijk eten en optredens valt er veel te beleven voor jong en oud. Dit jaar is ook de Javacup op dezelfde dag.

Omdat dit jaar de 10de editie van het festival is, wordt er extra feestelijk uitgepakt met een Indische Buurt Modeshow en een Indische Buurt Taartenbakwedstrijd.

Het festival duurt van 12.00 tot 18.00 uur. Dit jaar is ook Amsterdam BLEND Market onderdeel van het festival, met kraampjes voor buurtbewoners, creatieven, lokale ondernemers en sociale initiatieven die spullen willen verkopen of een activiteit willen verzorgen.

DEMOCRATISCHE VERNIEUWING

Buurtbewoners nog te vaak buitenspel

De gemeente Amsterdam wil de bewoners meer zeggenschap geven over hun directe omgeving. De praktijk blijkt weerbarstig.

Door Harko van den Hende

De bewoners van rond het Muiderpoortstation stonden in eerste instantie buitenspel, maar na protest is de gemeente toch met hen in gesprek gegaan over de herinrichting.

Het heeft iets weg van een voetbalwedstrijd waarbij van het ene elftal eerst alleen de linksback en van het andere alleen de rechtshalf zijn opgeroepen. Zo’n wedstrijd speelde zich af rondom het Muiderpoortstation, waarbij de rest van de spelers zich thuis zat te verbijten op de bank. Die bankzitters zijn de bewoners van Tuinwijck, de wijk die grenst aan het station. De gemeente wil een ‘visie’ op het gebied rond het station, en de Tuinwijckers kwamen er op het laatste moment achter dat de gemeente twee partijen (NS Stations en Lloyd Hotel) had gevraagd het speelveld te betreden.
Na protest uit de buurt en enig nadenken besloot de gemeente dit voorjaar alle spelers, dus ook de bewoners, op gelijke manier te betrekken. Deze maand heeft de eerste bijeenkomst met bewoners en andere belangstellenden over de ‘gebiedsvisie Muiderpoortstation en omgeving’ plaatsgevonden.

Elders in Oost deed zich iets soortgelijks voor: daar is maandenlang uitgebreid gesproken over de spelers, het gras, de bal en het tenue, totdat plotseling duidelijk werd dat er niet gevoetbald maar getennist zou worden. Dit gebeurde op Zeeburgereiland, waar bewoners en ambtenaren op vele momenten in gesprek waren over de inrichting van ‘hun’ buurt. In al die gesprekken was nooit het woord ‘recyclepunt’ gevallen, maar de bewoners kregen een paar maanden geleden toch te horen dat zo’n recyclepunt er zou komen.

Voor de bewoners een overval, voor de gemeente een logisch gevolg van een in 2011 uitgestippelde visie op de stad, een in 2016 genomen besluit over het toekomstig afvalbeleid en een eind 2017 genomen besluit over de ontwikkeling van het Cruquiusgebied. Deze botsing tussen het dagelijks leven en ambtelijke logica leidde eind mei tot een bewogen bijeenkomst in Oost. Daarbij was ook een aantal vers gekozen leden van de stadsdeelcommissie Oost aanwezig. Begin juni deed een van hen verslag van die bijeenkomst aan de voltallige stadsdeelcommissie Oost. Zijn conclusie: “Dit is een lakmoesproef voor het nieuwe college.”

Een te verdedigen uitspraak gezien de aandacht die het in mei aangetreden nieuwe gemeentebestuur (GroenLinks, D66, PvdA, SP) in het coalitieakkoord besteedt aan democratisering. De vier partijen willen een ‘agenda voor democratische vernieuwing’ opstellen met als doel Amsterdammers ‘grotere zeggenschap te laten hebben over hun directe omgeving, gemeentelijke dienstverlening en de stad als geheel’. Dat klinkt niet als wedstrijd maar als een heel toernooi van een heel bijzondere sport.

NIEUWE BESTUURLIJKE INDELING

Stadsdelen zijn nu een adviescollege zonder bevoegdheden

Het is je vast niet ontgaan dat er op 21 maart 2018 gemeenteverkiezingen zijn geweest. We hadden twee keuzes: we konden stemmen op de kandidaat-leden van de gemeenteraad (45 leden) én op kandidaten voor de stadsdeelcommissie Oost (16 leden).

Door Ronald Smallenburg

De leden van de nieuwe stadsdeelcommissie Oost. Boven: Frans van Vliet *(VVD, IJburg/Zeeburgereiland)* en Karel van der Weide *(SP, Oud Oost).* Eronder, v.l.n.r.: Stijn Nijssen *(VVD, Oud Oost)*, Merijn Boezer *(VVD, Indische Buurt/ Oostelijk Havengebied)*, Maria Mos *(GroenLinks, Watergraafsmeer)*, Pieter de Zwart *(D66, Watergraafsmeer)*, Daphne Meijer *(GroenLinks, Indische Buurt/Oostelijk havengebied)*, Fenna Swart *(GroenLinks, IJburg)*, Matthijs Joosten *(GroenLinks, Oud Oost)*, Paul Paulusma *(PvdA, IJburg/Zeeburgereiland)*, Cynthia Lionahr-Vernie, *(PvdA, Watergraafsmeer)*, Jan Jaap Knol *(D66, Indische Buurt/Oostelijk Havengebied)*, Philip Monas *(D66, IJburg/Zeeburgereiland)*, Bas van Vliet *(Méérbelangen, Watergraafsmeer).* Niet op de foto: Bastiaan Minderhoud *(PvdA, Indische Buurt/Oostelijk Havengebied)* en Martine van der Veen *(D66, Oud Oost).* Foto: Suzanne Blanchard.

Die stadsdeelcommissie werkt nu anders dan voorheen. Wat in 1981 in twee stadsdelen begon als een experiment om de democratie dichter bij de burger te brengen, is nu bijna terug bij af. In grote lijnen komt het erop neer dat de stadsdelen hun bevoegdheden kwijtraken en een adviescollege worden voor B&W en gemeenteraad in de Stopera. Waar voorheen elk stadsdeel een eigen dagelijks bestuur had dat bestond uit gekozen volksvertegenwoordigers, is het nu een adviesorgaan met drie benoemde bestuurders per stadsdeel. In Oost zijn dat Ivar Manuel (D66), Rick Vermin (Groen Links) en Maarten Poorter (PvdA, voorzitter).

Oost: vier buurten en met elk vier vertegenwoordigers

Om bewoners toch medezeggenschap te geven over hun eigen buurt kunnen de zestien leden van de stadsdeelcommissie Oost – gevraagd en ongevraagd – een zogeheten zwaarwegend advies geven over hun buurt. En als bewoner van Oud-Oost, Watergraafsmeer, Indische Buurt/OHG en Zeeburgereiland/IJburg kun je via die vier vertegenwoordigers in jouw eigen buurt klachten, suggesties of opmerkingen kwijt. Als zij hierover vervolgens advies geven aan het dagelijks bestuur (DB) van het stadsdeel en de Stopera dan is dat zwaarwegend. Dit houdt in dat als het DB het advies naast zich neerlegt, er wel goed moet worden uitgelegd waarom het dat doet.

Van het oorspronkelijke plan om naast partijleden ook niet-gebonden buurtbewoners te laten verkiezen is niets terechtgekomen. Dit was een nieuw element bij deze verkiezingen, maar het ontbrak de ongebonden kandidaten vaak aan tijd en middelen om naast de gevestigde partijen een eigen en opvallende campagne te voeren.

Praktisch

Betekent dit nu dat je naar de Stopera moet voor een nieuw paspoort of om in te spreken over een bestemmingsplan? Nee, in dat opzicht is er niets veranderd. Hiervoor kunnen bewoners van Oost nog steeds terecht bij het stadsdeelkantoor in Oostpoort.
Op het eerste gezicht verandert er dus niet zoveel. Voor de praktische zaken kun je nog steeds naar hetzelfde adres, alleen zit daar een veel minder invloedrijk college. Is dat jammer? *Ja*, dat is jammer als je bedenkt dat de resultaten in de jaren tachtig en negentig een efficiënter bestuur lieten zien dat dichter bij de burger stond. *Nee*, dat valt wel mee als je bedenkt dat er al heel veel bestuurslagen zijn in Nederland en je je kunt afvragen of die inderdaad wel zo nodig zijn in zo'n klein gebied.

We zullen zien hoe de stadsdeelcommissie Oost zich gaat ontwikkelen. Als bewoners hebben we daar natuurlijk zelf ook een rol in. Maak gebruik van het inspreekrecht en neem contact op met buurtvertegenwoordigers als daar aanleiding toe is, niet alleen bij klachten maar juist ook met ideeën of suggesties. Zij zijn een schakel tussen burger en politiek, maar zij zien en horen ook niet alles, dus gebruik je rechten... zie het maar als een burgerplicht.

DE VERANDERINGEN OP EEN RIJ

	Oud	Nieuw
Stadsdeel - algemeen	Neemt besluiten	Adviseert B&W & gemeenteraad
Stadsdeelcommissie (volksvertegenwoordiging)	Enkel open voor partijgebonden bewoners	Ook niet-partijgebonden bewoners kunnen zich verkiesbaar stellen
	Gekozen voor het hele stadsdeel	Vertegenwoordigers namens de buurten, in Oost vier gebieden
Bestuur	Gekozen bestuurscommissie	Benoemd dagelijks bestuur
Praktische zaken (paspoort aanvragen, inspreken, enz.)	Stadsdeelkantoor Oostpoort	Stadsdeelkantoor Oostpoort (niet gewijzigd)

LLOYDHOTEL

OPEN DAG

ZONDAG 24 JUNI 2018

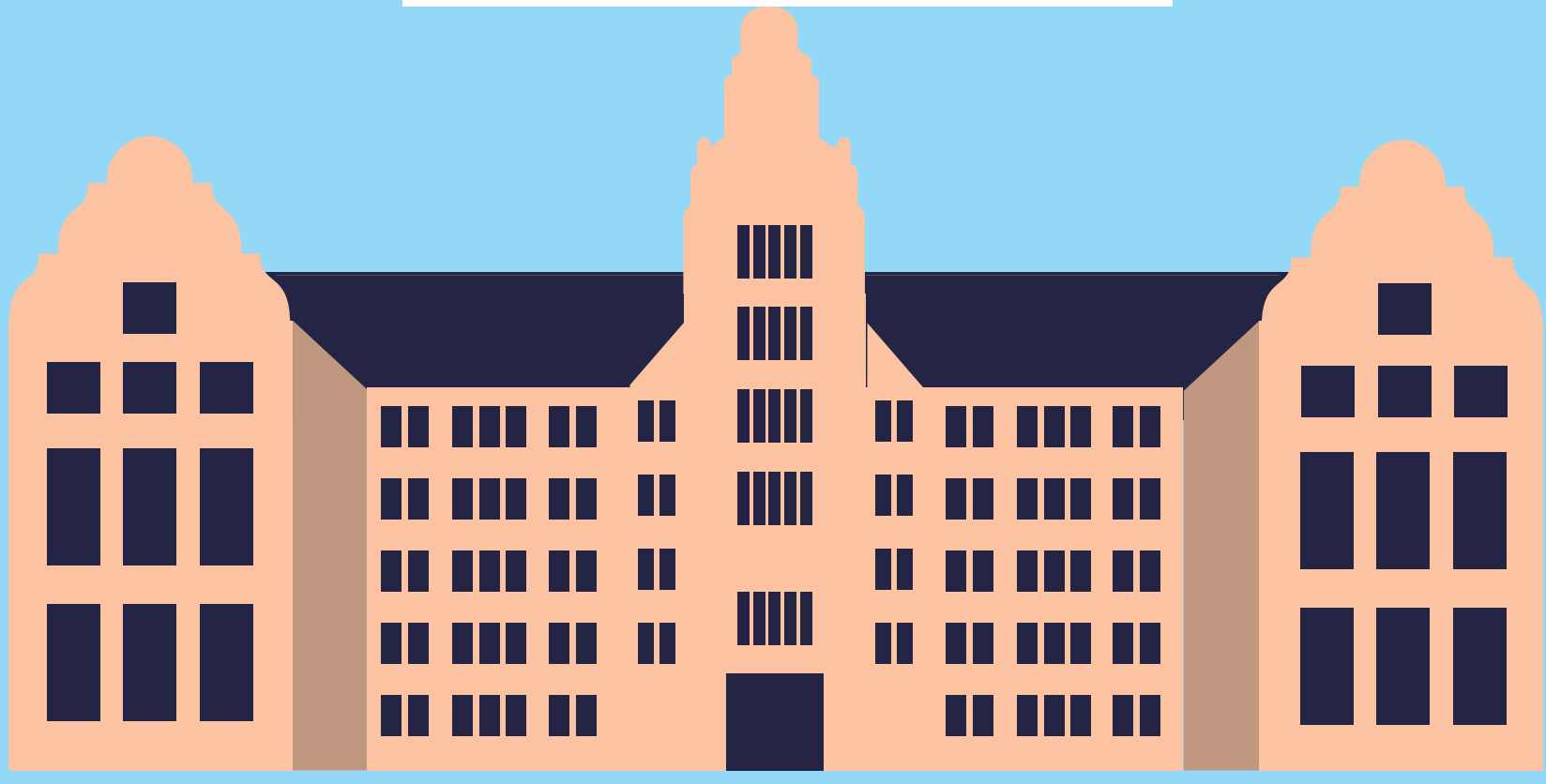

24classics

Club Classique:
Roadtrip La Bohème
Vasile Nedea invites Arthur Heuwekemeijer.

DuPho

In het restaurant hangt de expo OURGRID van fotograaf Jaap van den Beukel.

Holland Festival*

Het torentje wordt opengesteld om te luisteren naar de 1000-jarige compositie Longplayer.

Unieke rondleiding door het gebouw*
Afsluiting op het terras met vermaak voor kinderen

WeMakeThe.City

TOEGANG GRATIS

AANMELDEN VERPLICHT, MAIL VOOR MOGELIJKHEDEN NAAR OPENDAG@LLOYDHOTEL.COM

DE ZOMER OP IJBURG BEGINT BIJ CAÑA

Chefkok Taner Can verrast je keer op keer met authentieke gerechten en verschillende, spannende proeverijen die je met je tafelgenoten kunt delen.

Waan je op vakantie aan de mediterrane kust op het mooie haventerras van Caña. Geniet van de heerlijke tapas en mezzes en ontdek onze prachtige wijnen. Caña is elke dag van de week geopend vanaf 10:00 voor lunch en diner

Reserveren via 020-7712554 of mail info@cana-ijburg.nl. Krijn Taconiskade 404-406 (Haven IJburg)

HOUTSKOOLGRILL

Caña bereidt de vlees- en visgerechten op de houtskoolgrill

WIJNEN

Caña heeft keuze uit 16 heerlijke wijnen, waarvan er 7 per glas te bestellen zijn

LUNCH

Bij de lunch serveren we o.a. onze prijswinnende Flammkuchen!

FEESTJE OF CATERING

Caña houdt wel van een feestje, zoek je een locatie? Neem contact op! Caña biedt catering voor groepen vanaf 8 personen.

mazda

CX-3

VAN MEER WAARDE

Door ANWB verkozen tot meest waardevaste kleine SUV
+ Met € 1.500,- extra inruilwaarde
+ Automaat voor slechts € 1.000,- meerprijs

NU TIJDELIJK TOT **€ 2.500,- MEER WAARDE**

VAN NIEUWKERK AUTOMOTIVE-CENTRE Driven to be the best!

MAZDA VAN NIEUWKERK
Hoogoorddreef 41 | 1101 BB Amsterdam | 020 - 4683341 | www.vannieuwkerk.nl

Mazda CX-3 vanaf € 23.990,-. Gemiddeld verbruik Mazda CX-3 van 4,0 tot 6,4 liter per 100 km / van 25,0 tot 15,6 km per liter / CO2-uitstoot van 105 tot 150 g/km. Prijzen incl. BPM, BTW en kosten rijklaar maken. Prijzen excl. metallic/mica lak en eventuele opties. Actie geldig bij aanschaf van een Mazda CX-3 uit voorraad met registratie voor 30 juni 2018. Inruilaanbod enkel geldig bij particuliere aanschaf. Het automaat aanbod is alleen geldig i.c.m. SKYACTIV-G 120 motorisering, vanaf TS-uitvoering. Mazda CX-3 GT Luxury en DYNAMIC is niet mogelijk in combinatie met het automaataanbod. Afgebeeld model kan afwijken van de daadwerkelijke specificaties .Prijswijzigingen voorbehouden. Zie voor kosten en voorwaarden: www.mazda.nl.

Oostelijk Amsterdam is een broedplaats voor schrijvers, muzikanten, kunstenaars en ander talent. In de jas praten zij over hun werk, hun leven en hun inspiratie.

DJ JEAN

‘Ik ben een godfather met iconische status’

DJ Jean (50), echte naam Jan Engelaar, werd groot in de jaren negentig, in de roemruchte club iT. Hij reisde de wereld over, draaide voor de neef van Escobar, trok op met Holleeder en vergat bijna alle belevenissen weer. In zijn biografie Gekkenhuis!, die deze maand verschijnt, helpen zijn vrienden hem herinneren. “Ik heb legendarisch geleefd.”

Door Linda van den Dobbelsteen

Controversieel
“Fans heb ik in alle lagen van de bevolking. Vijanden trouwens ook. Ik ben een controversieel schepsel, neem nooit een blad voor de mond. Als je jarenlang de dienst hebt uitgemaakt in de house, doet dat iets met je. Omdat iedereen altijd iets van je wil, ga je anders in het leven staan. Je wordt er een beetje rebels van. Zo sta ik te boek, als rebel.”

Zure types
“De digitale wereld gaat vollédig aan mij voorbij. Ik heb het wel, sociale media. Vrienden houden die voor me bij, ze posten er dingen op. Ik zou bij god niet weten hoe mijn Facebookpagina eruitziet. Weet je wat het is met die reageerders: het is een kleine groep die in het echte leven geen aandacht krijgt, zure types die online ineens van alles durven zeggen. Maar een groepje van niks op de hele bevolking. Nee, het is niet mijn wereld.”

DJ Jean
“Groot geworden in de jaren negentig, via de fameuze iT club, samen met de Roxy de bekendste club aller tijden. In die periode maakte ik enkele van de bestverkochte cd’s van Nederland. Ik was de eerste dj die de wereld over ging. Ik deed hetzelfde als de nieuwe generatie dj’s als Hardwell en Afrojack – ik kwam overal, van Colombia tot Australië – maar niemand wist het, want er was geen internet. Soms was ik ineens twee weken van de radar. Dat is een behoorlijke tegenstelling met nu.”

Naakte wijven
“Ik kwam in de meest bizarre situaties terecht. Mijn enorme hit ‘The Launch’ stond wereldwijd in de hitparades, en zo werd ik geboekt door een fan uit El Paso, bij de grens tussen Mexico en de VS. Hij bleek een enorme drugsdealer, met een enorm kasteel, Ferrari’s voor de deur, een openluchtdiscotheek en volop champagne en vrouwen. Een vriend van hem – naar later bleek de neef van Pablo Escobar – was zo enthousiast, die wilde me voor zijn ‘after’. Hij reed me drie en een half uur de Colombiaanse jungle in. Stond ik ineens te draaien in zo’n drugskeuken met allemaal blote wijven en bergen coke. Surrealistischer wordt het niet.”

Wodkaatjes
“Van de coke kon ik wel afblijven, ik ben nooit een drugsfanaat geweest. Ik ben meer een drinker. Ik ben geen alcoholist, heb geen alcohol in huis, ik zuip alleen als ik draai. Met een paar wodkaatjes heb ik het helemaal naar mijn zin. Vooral om te levelen met mijn publiek, dat gebruikt ook van alles. Want ik ben meer een draaifreak dan een muziekfreak, de tent op zijn kop zitten is mijn eerste prioriteit. Mixen, het aanvoelen van publiek, dat is wat ik goed kan. Het is mijn sport, daarvoor haal ik alles uit de kast, of het nou voor dertig of dertigduizend man is. Ik moet de dj die voor of na me komt een lesje leren. Als het technisch gezien goed gaat, voel ik me de baas.”

Epidemie
“Er zijn meer dj’s dan werklozen tegenwoordig. Het is een epidemie, maar het is ook zo bizar makkelijk geworden sinds de digitale apparatuur. Vergelijk het maar met fotografie, iedereen denkt dat-ie het kan. Jammer, want het was een ambacht met vinyl, technisch moeilijk, je moest er jaren voor oefenen. Nu kan een kind de was doen, er is zo’n enorme aanwas. Elke soapie verschijnt ineens achter de draaitafels. Ik ga er prat op dat ik het verschil kan maken met mixen en techniek.”

Biografie
“Omdat ik legendarisch heb geleefd. Ik ben een godfather met een iconische status. En ik ben 50 geworden, dat is wel een ijkpunt. Ik dacht eerst aan een autobiografie, want schrijven is een van mijn sterke punten. Maar ik ben ook lui en laks. Dus dat gaat niet goed samen. Er komen meerdere mensen aan het woord, vanwege mijn enorm slechte geheugen. Van de tienduizend anekdotes kan ik me er nog honderd zelf herinneren. Er staan veel verhalen in zoals die met de neef van Escobar, en mijn connectie met Willem Holleeder. Maar het geeft ook een beeld van de dance-industrie door de jaren heen. Ik kan wel tweehonderd pagina’s vullen met wijven neuken, zuipen en sensatie – tuurlijk, dat hoort er ook bij – maar het is niet de hoofdmoot.”

IJburg
“Begin jaren negentig ben ik in Amsterdam neergestreken, eerst op de Wallen en later aan de Amstel. Het is er druk geworden, en je kan nergens je auto kwijt, dat is slecht voor je gemoedsrust. Ik zocht een gulden middenweg tussen Amsterdam en Almere. IJburg, dacht ik, da’s mooi en toch nog wel onder de mensen. Ik woon er nu in mijn tweede appartement, het vorige was te veel een showroom, exorbitant ingericht, met een bad van 4,5 bij 2,5 meter. Zo onpraktisch, ik moest een plekje vinden waarbij ik iedere dag het idee heb dat ik in Center Parcs zit. Nu heb ik een gouden plek aan het water, met full privacy. Perfect voor mij. Niemand ziet me als ik naakt op mijn balkon lig te zonnen, en dat doe ik graag. Het is een sport van me.”

Invriezen
“Het leven is zo leuk, dat de dood dichterbij komt maakt me gek. Vergankelijkheid vind ik totaal onaanvaardbaar. De wetenschap heeft me een sprankeltje hoop gegeven, ik heb net besloten om me te laten invriezen. Daar verslind ik informatie over. Men voorspelt dat we over een eeuw onsterfelijk kunnen zijn. Eigenlijk dus, ben ik honderd jaar te vroeg geboren.”

DJ Jean voelt zich ‘net een beetje Steve McQueen’ in De Jas. De zonnebril – deze maand werd zijn hele collectie gestolen – is een B-keus. “Omdat ik veel in het nachtleven zit, ben ik een soort mol. Ik kan heel slecht tegen daglicht.”

Droomleven
“Door mijn succes ben ik een tijdje ingeslapen geweest. Maar ik heb juist besloten dat ik me er weer mee wil bemoeien. Er is interesse uit het buitenland, ik heb net een contract getekend bij platenlabel Spinnin’ en ik wil nieuwe tracks maken. Dat ik nog zoveel draai is niet vanzelfsprekend. Ik leef mijn droom, heb een vrij, anarchistisch leven. Ik heb ultieme vrijheid en ook geen relatie, dat is te veel verantwoordelijkheid. Deze levensstijl wil ik zo lang mogelijk rekken. Veel mensen willen zich blijven ontwikkelen, ik niet. Ik wil juist continueren.”

Deze maand verschijnt DJ Jean – Gekkenhuis!, geschreven door Victor Mastboom. Op vrijdag 6 juli draait hij op dé Vrijmibo in Bij Storm op Zeeburgereiland vanaf 19.00 uur.

winkelcentrum IJBURG

Dichtbij en alles bij de hand

Al je dagelijkse boodschappen, zoals knapperig brood, ambachtelijk vlees, verse vis, fijne boeken, kleurige bloemen, biologische producten en kwaliteitsbrillen vind je bij Winkelcentrum Yburg. Maar je kunt er ook terecht voor handige spullen voor in huis, een gezonde lunch, goede koffie en heerlijke take way-maaltijden. Lekker dichtbij en alles is er altijd bij de hand.

Kalender

1 juli

Aan Tafel

Feest op het plein. Want IJburg bestaat 15 jaar. En veel ondernemers doen mee. Neem eten mee en schuif aan, of koop lekkers bij de kraampjes en de bar. Met muziek, (kinder)activiteiten, optredens en veel meer. Joris Ivensplein achter Winkelcentrum IJburg, 16.00-20.00 uur, ijburgaantafel.nl, Facebook: 'IJburg Aan Tafel'.

Tot en met 7 juli

Vomar Dineractie

Sparen voor gratis 2e diner bij 100 Restaurants.

Elke Zaterdag

Gezellige Reuring Markt

Op het Joris Ivensplein.

Bikes & Boards 'Er is altijd reuring'

Dennis runt fietsenwinkel Bikes & Boards in het winkelcentrum, met een reparatieservice en showroom aan het Joris Ivensplein. Hij is net bezig die te vernieuwen, ruimer te maken. "Hier wordt het hele jaar door gefietst." Dennis snapt dat wel. "Vooral e-bikes zijn populair, voor woon-werkverkeer. Je moet toch die brug over, en het waait vaak." Hij verkoopt ook veel custom made-fietsen van het merk Velo de Ville. "Die zijn behalve goed, heel erg betaalbaar." Ook voor reparaties en tweedehands fietsen kun je er terecht. "Nu, vlak voor de zomervakantie, komen veel ouders kijken naar fietsen voor hun kinderen die naar de middelbare school gaan." Het bevalt hem prima in het IJburgse winkelcentrum. "Er is altijd reuring." Wat bovendien opvalt, meer dan elders: "Verhuur neemt enorm toe. Dat komt door al die bed en breakfasts in de buurt en het hotel dichtbij." *Info: www.bikesandboards.nl*

EyeCare Brilservice

'Multifocale lenzen zijn populair op Yburg'

EyeCare Brilservice heeft een bijzonder interieur met een warme uitstraling, de nieuwste meetapparatuur en de mooiste collecties brillen en zonnebrillen. De winkel staat voor persoonlijke oogzorg door deskundige professionals. Sinds een half jaar is Pieter de Lange vestigingsmanager van het filiaal in Winkelcentrum IJburg. "We geven graag montuuradvies, glasadvies en contactlensadvies." Bij EyeCare vind je bijvoorbeeld ook nachtlenzen en multifocale lenzen. Vooral die laatste zijn populair op IJburg, zegt Pieter. "Dit is een jonge wijk, we hebben ook veel brillen voor kinderen. Voor hen proberen we het hier gezellig te maken." Het is zomer, de tijd van de zonnebrillen. Daarover zegt hij: "Let op dat die volledige UV-bescherming bieden." Pieter geniet zichtbaar van zijn werk in zijn winkel aan de IJburglaan 565. "Mijn team en ik nemen graag de tijd voor mensen." *Info: www.brilservice.nl*

Knip de bon, lever 'm in bij de betreffende winkel en geniet van je voordeel.

Gratis

Vakantie Check&Advies voor je huisdier

Het Dierenpunt, Joris Ivensplein 108

Geldig t/m 31 augustus 2018 met inlevering van deze bon. Bel voor een afspraak (020-4721222) of boek online (www.hetdierenpunt.nl)

Nu voor € 4,-

4 Amerikaanse hamburgers

Slagerij Bart Verkerk, IJburglaan 651

Geldig tot 18 juli 2018 met inlevering van deze coupon

Voor maar €10,-

3 Hollandsche nieuwe + 1 makreel

Viswinkel IJburg, IJburglaan 655

Geldig t/m 18 juli 2018 met inlevering van deze coupon

ERGERNISSEN DROPPEN VIA VERBETERDEBUURT.NL

‘Ik was eigenlijk aangenaam verrast’

Uitpuilende huisvuilcontainers, kapotte lantaarnpalen, hondenpoep; de site Verbeterdebuurt laat een bonte verzameling dagelijkse ergernissen zien op de kaart van Amsterdam.

Door José Stoop

Via de site of de mobiele applicatie kunnen buurtbewoners een Melding Openbare Ruimte doen, of een suggestie voor een verbetering. Een idee wordt weergegeven als een geel lampje op de kaart, een probleem als een rode punaise, en een opgelost probleem verandert in een olijk groen vlaggetje.
Het systeem werkt eenvoudig. Nieuwe meldingen worden automatisch doorgezet naar de betrokken afdeling van de gemeente waar de melding is gemaakt, waarna deze indien nodig poolshoogte gaat nemen. Als het probleem is opgelost, wordt de status van de melding online aangepast en de melder op de hoogte gebracht. De melder kan ook zelf de status van zijn melding aanpassen.

Vorig jaar heeft de gemeente samen met Verbeterdebuurt.nl en PostNL een pilot uitgevoerd in De Pijp. Een 35-tal postbezorgers checkten in hun buurt een maand lang of meldingen die volgens het system afgehandeld waren ook echt afgehandeld waren, en maakten zelf ook meldingen. In totaal genereerden ze in een maand tijd meer dan duizend meldingen, merendeels over huisvuil op straat. De pilot wees ook uit dat zo’n kwart van de volgens het systeem afgehandelde meldingen in het echt nog niet was opgelost, of dat er onduidelijkheid bestond over de locatie of status.

Dat strookt aardig met de ervaring van een bewoner van de Indische Buurt die de app geregeld gebruikt om overvolle bakken te melden, of grofvuil dat veel te vroeg naast de vuilcontainers wordt gezet. “Toen ik mijn eerste melding had gemaakt, werd ik keurig gebeld door een ambtenaar... ik was eigenlijk aangenaam verrast. Maar een paar meldingen verder reageerde de gemeente minder snel of helemaal niet meer, terwijl de melding wel op afgehandeld was gezet. Al heb ik wel het idee dat er hier sindsdien vaker een schoonmaakploeg rondloopt.”

www.verbeterdebuurt.nl

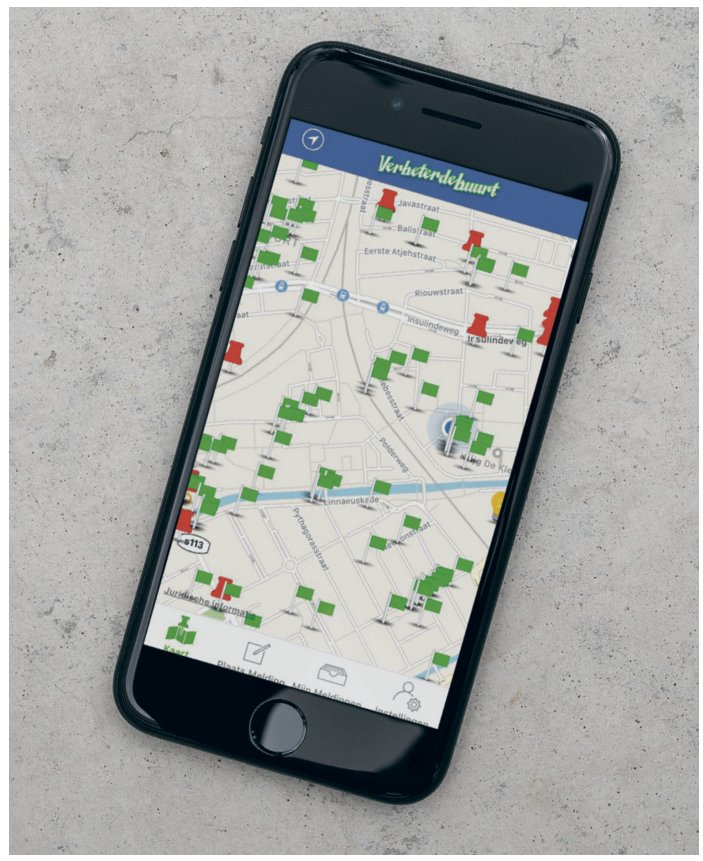

Via Verbeterdebuurt.nl kunnen bewoners melding doen van missers in de openbare ruimte. Vaak gaan die over hondenpoep, kapotte verlichting en vuilnis.

Van Erven Dorens *Geeft Sterren* ★★★★☆

Welke gebouwen geven kleur aan Oost? Architect en schrijver Jan van Erven Dorens beziet de stad met de blik van een kenner en velt zijn oordeel. Kijk maar.

OOSTPOORT

‘Mijn dochters knijpen ertussenuit om er te shoppen’

Ik heb er lang omheen gedraaid maar het moet er maar eens van komen: een stuk over winkelcentrum Oostpoort. U, lezer, zult zich afvragen: waarom heeft u zo lang gewacht met een stuk over Oostpoort, wat is daar zo moeilijk aan? In dit geval kan ik het beste antwoorden met een citaat van de Engelse schrijver Douglas Adams: ‘It can hardly be a coincidence that no language on earth has ever produced the expression, “As pretty as an airport”.’ Vul het woord ‘winkelcentrum’ in op de plek van van ‘airport’ en u begrijpt wat ik bedoel.

Toch heb ik een zwak voor Oostpoort. Dit komt omdat mijn beide dochters vanaf het moment dat ze zelfstandig mochten fietsen er af en toe tussenuit knijpen om te shoppen in Oostpoort. Tijdens het shoppen worden selfies getwitterd waarop ze poseren met bagels en frappucino’s waarna ze stralend terugkomen met een nieuwe bikini of weer een capuchontrui. Mijn dochters gaan dus met plezier naar Oostpoort. Ter voorbereiding op dit stuk fiets ik op een heldere morgen stapvoets door Oostpoort. A crisp summer morning zeggen ze dan in de Angelsaksiche literatuur. De winkels zijn nog dicht, schoonmakers hebben net daarvoor de rustieke straatkeitjes schoongespoten. Als ik tussen mijn oogharen door kijk, kan ik mij in een pittoresk Engels plattelandsstadje wanen.

Zo moet architect Sjoerd Soeters het bedacht hebben. Gebogen straatjes, klassieke gevelopbouw. Hier en daar een zuiltje en een timpaan. En een verticale geleding in de gevels. Let daarop lezer, een verticale geleding in gevels wordt bereikt door ramen en balkons recht boven elkaar te zetten. Dit in tegenstelling tot het langgerekte horizontale raam, een kenmerk van het vroege modernisme. Een verticale geleding in een gevelwand zorgt er voor dat de passant stil blijft staan en omhoog kijkt, een herkenningspunt heeft. Een langgerekte gevel geeft de passant het gevoel dat hij vooral snel moet doorlopen tot aan het eind van de tunnel.

Dit winkelcentrum voelt veel beter dan winkelcentrum Buikslotermeer, dat moet zelfs ik, als exponent/product van het dogmatisch modernisme van de TU Delft wel toegegeven. Ik denk dat zelfs de architect van winkelcentrum Buikslotermeer dit zal toegeven. Zou Koolhaas het goedkeuren? Daar ben ik echt benieuwd naar. Ik keur het goed.

In dat licht is het wel geestig om te vertellen dat de eerste sollicitatiebrief na mijn afstuderen naar Sjoerd Soeters ging. De strekking van de brief was als volgt: “Geachte heer Soeters, het toeval wil dat ik recht tegenover uw kantoor woon. Het lijkt mij enorm handig als ik bij u aan de slag zou kunnen. Bovendien ben ik erg onder de indruk van uw laatste gebouw in...” Soeters zag hier de humor wel van in en nodigde mij uit voor een gesprek. Helaas niet aangenomen. Ben benieuwd wat er dan van mijn carrière gekomen was.

Park|eruzalem

Thuiskomen in de Watergraafsmeer

MEER WETEN? www.parkjeruzalem.nl

WIJ VIEREN 15 JAAR IJBURG AAN TAFEL!

ZONDAG 1 JULI 15.30 - 20 UUR JORIS IVENSPLEIN

Hallo lieve IJburger!
Met zoveel mogelijk IJburgers vieren we op zondag 1 juli het 15 jarig bestaan van IJburg. Neem een pan vol lekkers mee en schuif gezellig aan op het Joris Ivensplein, achter het winkelcentrum. Er is een bar, live muziek en heel veel leuke activiteiten.

Genoeg te beleven
Onder andere spreekstalmeester Kamille Kres, theatermaakster Mouna Laroussi, singer-songwriter Andre van Egmond, kunstenares Noor Huige die live een kunstwerk maakt, workshop 'Praat met je Puber' door Renie van Putten, yogales door Naar Zee Yoga, Bootcamp door Steve Relyveld, Talentshow, voetbalpooltjes, kickboxles, markt met burenprijsjes, kinderactiviteiten, schmink, glittertattoos, taarten maken, theaterworkshops en als afsluiter komt meester Freek met zijn bekende coverband Little Sister!

Goed om te weten
- De entree is gratis, je bijdrage is eten om te delen
- Drankjes zijn ter plekke te koop bij de bar
- Er is een halalbuffet
- Laat weten dat je komt via Facebook 'IJburg Aan Tafel'

ijburgaantafel.nl

KIDSART · SK Coaching · Dynamo · Gemeente Amsterdam · IJBURG · TIJ · ijp collectief

REAL SRANANG NA 35 JAAR EINDELIJK KAMPIOEN

‘De scheids fluit net iets makkelijker tégen ons’

Aanvoerder Virgil Spier maakte de winnende. “Ik was zo brutaal om te zeggen: ‘Als ik bij Real Sranang kom spelen, dan worden we kampioen. Dat is gebeurd.”

In 2016 en 2017 eindigde Real Sranang respectievelijk derde en tweede in de vierde klasse van het zondagamateurvoetbal. In 2018 volgde het eerste kampioenschap sinds 1983. Naar aanleiding hiervan spreek ik aanvoerder Virgil Spier (33), die in de kampioenswedstrijd tegen buurman Ankaraspor de winnende treffer maakte.

Door Gijs Lauret

We zien een ranke lange gozer met rastahaar tot op zijn achterste, het gezicht verborgen achter een modieus baardje, donker hoedje en zonnebril. Eenmaal ontdaan van hoed en bril blijkt Virgil een charismatische persoonlijkheid die zegt wat hij denkt, terwijl ik chemische Fernandes-limonade drink.

Hoe is je betrokkenheid bij Real Sranang?
“Ik ben altijd betrokken geweest, trainde vaak mee, maar speelde elders op hoger niveau. M’n vrienden voetballen hier, m’n broer. Mensen uit de Surinaamse gemeenschap, ik noem ze ‘buurtvaders’, vroegen steeds wanneer ik eindelijk hierheen kwam. Mijn broer Jurgen wilde stoppen, dat was de druppel. Ik was zo brutaal om te zeggen: ‘Als ik kom, worden we kampioen.’ Dat is gebeurd.”

Als aanvoerder de winnende maken. Lekker?
“Jaaaa! Wat een ontlading. Even voelde ik angst, gebeurt niet vaak tijdens het voetballen. Ik wilde afspelen, maar er stond iemand tussen. Ik schoot tegen de keeper, hij rolde heel zachtjes via de paal erin. Het was feest, ik werd besprongen. Ik heb vaker beladen wedstrijden gespeeld, maar dit voelde echt als een doelpunt voor mijn familie. De dagen erna waren chaotisch, we hebben meerdere traantjes gelaten.”

Hoe merkte je dat Real al 35 jaar hunkerde naar een kampioenschap?
“Na afloop hield de voorzitter een toespraak in de kleedkamer. We zagen deze titel wel aankomen, maar beseften het nog niet. De meeste jongens waren in 1983 nog niet eens geboren man! Dit is een stukje geschiedenis voor deze zwarte voetbalorganisatie, eentje die toegankelijk is voor eenieder. Want hier voetballen ook jongens met niet-Surinaamse achtergrond. Toch, kut gezegd, hebben we altijd een achterstand; de scheids fluit net iets makkelijker tegen ons, we worden anders aangekeken door tegenstanders en publiek. Een ander zal dat niet zo zien, maar ik voel dat heel sterk. Vanuit mijn opvoeding heb ik meegekregen: reken erop dat je altijd harder moet lopen dan anderen. Dat heeft me discipline bijgebracht en gemaakt tot de man die ik nu ben.”

Hoe zie je de toekomst?
“We zijn druk met het elftal, hebben veel jongens met wie ik eerder speelde bereid gevonden om te komen. We willen groeien en weer meedoen voor de prijzen; ik wil altijd voor de prijzen spelen en deze selectie is capabel genoeg. Dit is een familiaire club waar het meer gaat om trots en eer dan om geld. Ik ben nog fit en zal de ploeg op sleeptouw nemen. Ik had veel aanbiedingen, zelfs uit de Derde Divisie, maar ik ga vandaag vertellen dat ik blijf. De waardering hier voelt supergoed.”

---

15 JAAR IJBURG, DE BUURT GAAT WEER ‘AAN TAFEL’

‘Elkaar leren kennen door samen te eten’

Op 1 juli gaat IJburg weer Aan Tafel. Op het Joris Ivensplein komen buurtbewoners samen voor eten en drinken en om met elkaar te zingen en te feesten. Alle buurtbewoners zijn welkom. “Neem lekker eten mee en schuif aan.”

Van de wijkredactie

Ook zonder eten ben je van harte welkom. Er zijn standjes van mensen uit de buurt die iets maken, zoals Indiase en Marokkaanse gerechten. Drinken kun je kopen bij de bar, beheerd door buurtcafés NAP en DOK48. “Veel bewoners en instellingen doen belangeloos mee aan dit festijn.”

Antoinette Poortvliet van Bureau Crealisatie heeft – net als bij de vorige editie in 2013 – de organisatie in handen. “Toen kopte je Aan tafel met couscous en Hemaworst, dat vond ik briljant gevonden. Want het dekt precies de lading. We, het initiatief komt van stadsdeel Oost, willen mensen bij elkaar brengen. Omdat we hier met velen en met heel veel nationaliteiten samenleven. Het is goed om elkaar beter te leren kennen. Hoe kan je dat beter doen dan door samen te eten?”

Er is een groot podium die middag, spreekstalmeester Kamille Kres en theatermaakster Mouna Laroussi presenteren het spektakel. Twee jeugdbands treden op, er zijn dansers en een singer-songwriter, er is theater en de finale wordt verzorgd door coverband Little Sister.

Rond het plein staan allerlei kraampjes, er zijn theaterworkshops, schmink en glittertattoos, een bootcamp, en voor kinderen zijn er heel veel activiteiten op het gebied van theater, sport en spel. Een fotograaf heeft een studiootje op het terrein om portretten te maken voor je sociale media, kunstenares Noor Huige maakt live een kunstwerk van materialen uit de buurt.

“Het is te veel om op te noemen, eigenlijk. Als je wilt zien wat deze buurt allemaal te bieden heeft, moet je gewoon komen. Het wordt een feest dat je niet mag missen.”

Aan Tafel – 15 jaar IJburg, Joris Ivensplein, zondag 1 juli, 15.30–20.00 uur, www.ijburgaantafel.nl. Gratis toegang. Facebook: ‘IJburg Aan Tafel’.

Antoinette Poortvliet.

TE HUUR

Gebouw Y10

IJburglaan 628 - 634 U te Amsterdam
kantoorunits vanaf circa 23 m² v.v.o.
per direct beschikbaar

te huur op flexibele basis

AMSTERDAMSE COMPAGNIE

22 STONE

www.amsterdamsecompagnie.nl
t +31 10 225 15 11

JAAP EDEN HAL

GROTE ZOMER VLOOIENMARKT

ZONDAG 22 JULI
10.00 UUR - 17.00 UUR

RADIOWEG 64
GRATIS PARKEREN

BOEK NU UW KRAAM
BEL VOOR INFO
06 391 08 152

animo-vlooienmarkten.nl

Zorggroep Amsterdam Oost

Begeleiding en dagbesteding

Wordt u ouder en zou wat begeleiding fijn zijn of mist u thuis gezelligheid? ZGAO helpt u graag zelfstandig te blijven.

Meer weten?
020 592 54 20

www.zgao.nl

Opslag van wat u dierbaar is in privé unit.
Ook geschikt voor uw motor.

Blasiusstraat 141

Volledig afgesloten met computerslot en sleutel, unit voorzien van verlichting, stroompunt, SKG slot.

Voor meer informatie en tarief:
info@stallingamsterdam.nl

Een initiatief van
De Baron De Stalling BV

ZONDAG 24 JUNI
10:00 UUR - 17:00 UUR

ROMMELMARKT

CRUQUIUSWEG 140
GRATIS PARKEREN

BEL OF MAIL VOOR GRONDPLEK:
INFO@QRU.AMSTERDAM
06-38444141

GRONDPLEK: € 15
ENTREE BEZOEKERS: € 2

WWW.QRU.AMSTERDAM

Amsterdam
SICKMANN
woninginrichting
uw beste keus in Amsterdam - al drie generaties lang!

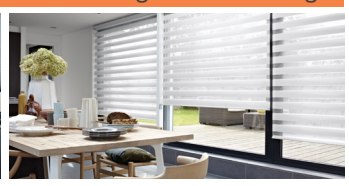

AKTIE! 4e SYSTEEM KADO
Bij bestelling van:
Luxaflex® Duette Shades, Twist Shades en Horren.
geldig van 1 t/m 31 juli 2018

Ruime keuze in
- Luxaflex
- Horizontale jaloezieen
- Houten jaloezieen
- Rolgordijn
- Twist Rolgordijnen
- Duette Shades
- Roman Shades
- Verticale Jaloezieen
- Silhouette Shades
- Facette Shades
- Dakraamproducten
- Horren
- Zonwering

Sickmann Amsterdam
Eerste Oosterparkstraat 202
1091 HL AMSTERDAM
(t.o. het OLVG ziekenhuis)

Tel: 020-6653395
Email:info@sickmann.nl
Site: www.sickmann.nl
Site: www.sickmannwebshop.nl

Luxaflex® window styling

www.sickmann.nl | www.sickmannwebshop.nl

Zomer op het Muiderslot

t/m 3 september 2018

Kom genieten van theatervoorstellingen, zomeravondconcerten, middeleeuws vermaak, rondleidingen, roofvogels, kinderspeurtocht, tentoonstelling en de prachtige kasteeltuinen. Tot in de Pruimentijd!

MUIDERSLOT

www.muiderslot.nl
Museumkaart/Vriendenpas gratis

100% partijdig, dat geeft vertrouwen

Van Dort Letselschade is een gerenommeerd kantoor dat gespecialiseerd is in de begeleiding van slachtoffers van letselschade en de nabestaanden bij overlijdensschade.

Van Dort Letselschade

Wij willen alleen jóuw belang dienen. Gerechtigheid en zekerheid maken alleen kans bij een 100% partijdige aanpak. Daarom werken wij anders.

Jouw persoonlijke verhaal
Bij een bedrijfsongeval of verkeersongeval kom je al gauw terecht in een wereld vol gouden bergen. Maar voor niks gaat de zon op. Jouw ongeval is niet zomaar een dossier, het is een persoonlijk verhaal. Dat verdient meer dan een case-nummer. Jij wilt iemand die vecht voor jouw belang.

Schadevergoeding + toekomstperspectief
Bij letselschade telt niet alleen het geld, maar ook de persoonlijke erkenning en een zo gunstig mogelijk vervolg. Misschien zelfs de start van een andere toekomst.

Kantoor Amsterdam
Jan Luijkenstraat 12 III
1071 CM Amsterdam

020 514 81 15
Open ma t/m vr van 8.30u - 17.00u
amsterdam@vandortletselschade.nl

TIEN JAAR DE OPEN HOF EN FLEVOHUIS

‘Goede zorg door betrokkenheid en verbondenheid’

De Open Hof en het Flevohuis zijn tien jaar samen. Kleinschaligheid en een wijkgerichte aanpak, daarin versterken deze zorghuizen elkaar. Ze zijn er voor de buurt, de betrokkenheid is groot en de deuren staan altijd open. Reden voor een feestje.

Door Linda van den Dobbelsteen

Jan van Wijk, bestuurder van ZGAO, in de tuin van het Flevohuis. Deze middag treedt er een zanger op voor cliënten. En volgende week is hier een feest voor medewerkers, om te vieren dat De Open Hof en het Flevohuis tien jaar samen zijn. “Na tien jaar kun je zeggen: we zijn een eenheid.”

Deze zonnige woensdagmiddag zijn bewoners en bezoekers van het dagcentrum neergestreken in de tuin van het Flevohuis. Een zanger brengt De klok van Arnemuiden en iedereen zingt mee. Op het gras heeft ook de wandelclub uit het Flevopark een kleedje neergelegd.

Volgende week vindt hier, in deze grote bloemige tuin, het feest plaats voor alle medewerkers en vrijwilligers van ZGAO. “We vieren de fijne samenwerking. Dat het zo goed gaat, is mede te danken aan de inspanningen van iedereen die bij ons werkt.” Jan van Wijk is al sinds 1998 bestuurder van ZGAO. In deze lange periode zag hij zorginstellingen in Amsterdam fuseren tot grote organisaties. Van Wijk wilde het anders, hij wilde er voor de buurt zijn en verbindingen maken.

Hij weet waarover hij praat. Want Van Wijk stond in zijn jonge jaren als verpleegkundige tien jaar ‘aan het bed’. “De afgelopen jaren hebben we geïnvesteerd in ketenzorg: de juiste cliënt op de juiste plek met de juiste zorg. Door goed samen te werken met andere organisaties kunnen wij in het complete pakket van zorg voorzien, voor wie nog thuis woont tot de laatste levensfase. Wat we zelf niet hebben, bieden we in samenwerking met onze partners aan. Groter worden is overbodig geworden. Wij zijn juist dé zorgaanbieder van Oost.”

Het Flevohuis en De Open Hof passen goed bij elkaar. “We hebben elkaar gevonden in het kleinschalige, in het wijkgericht werken. We kennen onze medewerkers, weten van elkaar wie we zijn en hebben veel contact. Dat vinden wij belangrijk. Betrokkenheid en verbondenheid hebben een positieve uitwerking op de zorg. Wat ook belangrijk is: we kunnen kennis en activiteiten uitwisselen, maar ook werkplekken. “Onze leerlingen worden rijk opgeleid.”

Van Wijk denkt dat deze manier van doen veel toegevoegde waarde heeft. Toegankelijkheid is hierbij een sleutelwoord. Voor medewerkers – met een goed idee kunnen ze altijd bij hem binnenlopen – en voor bewoners, maar ook voor de buurt. “We vinden de verbinding met onze wijk heel belangrijk. We betrekken omwonenden in de Watergraafsmeer en de Indische buurt bij wat we bieden, bijvoorbeeld via de activiteiten in het Hoekhuis en de Flevopoort.”

Van Wijk overziet het afgelopen decennium. En knikt. “Na tien jaar blijkt het gelukt om, met vereende krachten van de medewerkers, als eenheid te fungeren. Daarom is het feest op 29 juni.”

www.zgao.nl

Advertorial

BEST OF CLASS 2 IN MUSEUM TOT ZOVER

Complexe emoties rond de dood

De dood is voor veel mensen een ongemakkelijk gespreksonderwerp. Toch krijgen we er vroeg of laat allemaal mee te maken. In de kunsten is de dood dan ook een veelvuldig terugkerend thema. Museum Tot Zover op De Nieuwe Ooster toont hoe vier talentvolle fotografen hun complexe emoties rond de dood vertalen in een serie foto's.

Door Wietse Schmidt

“De Nieuwe Ooster is een sfeervol, prachtig stadspark vol bomen en vogels”, stelt directeur Guus Sluiter van Tot Zover. “Het is de tendens dat begraafplaatsen zich als openbaar gebied steeds meer openstellen voor bezoek en Tot Zover speelt daarin een belangrijke rol. Ons doel als museum is de mensen te laten nadenken en reflecteren op de dood en daarmee dus op het leven.”

Best of Class 2 – VERLIES | HERINNERING | FOTOGRAFIE stemt op overtuigende wijze tot nadenken. De fotografen buigen zich over vragen als ‘hoe verbeeld je verdriet’ en ‘hoe laat je een herinnering zien’. Ze zijn afgestudeerd aan de Fotoacademie en geselecteerd op hun artistieke kwaliteiten. “Een technisch sterke foto kan bijna iedereen wel maken”, meent Sluiter. “Maar deze fotografen blinken uit in hun expressieve kracht. Ze weten hun persoonlijke zoektocht prachtig te verbeelden.”

Jasmijn Duterloo verbeeldt de hiaten in haar herinnering met gaten in haar werk. Een mozaïek van enveloppen toont een gezicht, maar er mist een deel. Een tweede serie van haar toont stukjes van een portret, vastgepind als fragmenten van herinneringen. Rachel de Liefde rouwt om een zelfdoding en toont dat met kleurrijke, fragiel opgehangen foto's. Elk beeld geeft een emotie weer. Op een andere wand zien we fotootjes van haar vader in gelukkiger tijden.

Even kleurrijk, maar meer abstract en stilistisch strakker is het werk van Nienke Steinitz. Ze vertaalt persoonlijk verlies in kleur, licht en reflectie. De poëtische foto’s verbeelden de ongrijpbaarheid van het bestaan. Het werk van Vera van Almen gaat over verlies en verlangen. De nostalgische foto's roepen gevoelens op van wanhoop en kwetsbaarheid. Van Almen heeft duidelijk een melancholische kijk op het leven.

Ook fotografen Nynke, Vera en Rachel tonen hun werk in Museum Tot Zover.

De vier fotografen benaderen het thema op geheel eigen wijze, maar vormen gezamenlijk een mooi, harmonieus geheel. Zonder de dood letterlijk te tonen is deze toch alom aanwezig. Net zoals het meestal is in het dagelijks leven.

De expositie is tot en met 23 september te bezoeken aan de Kruislaan 124. Informatie via www.totzover.nl.

WEESP GASTVRIJ

CULINAIR
CULTUREEL
SHOPPING
FESTIVAL

ZATERDAG 30 JUNI

10:00 TOT
19:00 UUR

WWW.WEESPGASTVRIJ.NL

AAN DE LANGE ZEEDIJK TUSSEN AMSTERDAM EN MUIDEN

Natuur in niemandsland wordt nu toegankelijk

In het kaartje zie je de paden richting nieuwe natuur en De Krijgsman ingetekend. Onder: Marcus op de oude zeedijk, hij ontdekt er ploegend door het gras een verborgen strandje.

Precies tussen Amsterdam-Oost en Muiden, van de Oranjesluizen tot aan de monding van de Vecht en het Muiderslot, ligt een oude zeedijk langs het IJmeer. Die voert je langs verborgen plekjes, uitkijkposten en De Krijgsman. Wandelpaden geven je straks toegang tot die nieuwe woonwijk en vroeger ontoegankelijke natuur.

Het is een route die velen best al eens gefietst of gewandeld zullen hebben. Van Amsterdam naar Muiden, langs de baaien, de stranden, de bramenstruiken en altijd met Pampus als ver anker in het IJmeer. Aan de andere kant eerst het kanaal, een park, een fort, de Maxis en de schapen. En dan langs die enorme pluk natuur.

Die ligt op het terrein van de voormalige kruitfabriek, waar woonwijk De Krijgsman verrijst, en was jarenlang onbereikbaar. Maar binnenkort worden vanaf de zeedijk paden aangelegd, op zes plekken, zodat het groen en daarmee de wijk ineens toegankelijk worden voor iedereen die het wil zien.

Je vindt er het jaren oude Kruitbos, met grote bomen en vier kilometer wandelpaden. Stille poelen, grachten, de oude fabrieksgebouwen en ook – straks – prachtige huizen en horeca. In het oostelijke puntje, midden in een groot park, staat de Westbatterij, het robuuste torenfort uit 1852 en onderdeel van de Stelling van Amsterdam. Vanaf daar klim je zo de dijk weer op. Hier verrijst als de plannen doorgaan een buitenhaven met ligplekken voor driehonderd schepen, een eind van de wal af. Zodat het strandje dat er ligt in gebruik kan blijven.

Onderweg kom je op de dijk nog van alles tegen. Struinend door het hoge gras duwt Marcus, projectleider van De Krijgsman, net wat takken weg. “Kijk”, roept hij enthousiast zwaaiend. Er doemt een verscholen rotsstrandje op. “Dat is toch uniek? Wie goed kijkt vindt deze verborgen plekjes overal langs de dijk.” Hij wijst richting Amsterdam. “Zie je die stalen uitkijkpost? Er staan er meer, om even stil te staan bij de kustlijn en het oneindige water.”

De lange zeedijk van Amsterdam naar Muiden is een fijne fietstocht, een uitdaging voor Amsterdamse hardlopers, en een heerlijke wandeling in een zonnig weekend.

Het informatiehuis van De Krijgsman aan het Kruitpad 15 is open. De komende zes maanden gaan er zo’n driehonderd woningen in verkoop. De wijk bestaat uiteindelijk uit 1300 koopwoningen in verschillende prijsklassen.

www.dekrijgsmanmuiden.nl

Spiering Festival

Op 23 juni vindt het Spiering Festival plaats, het muziekfestival van Muiden. Met een grote markt, livemuziek, sport en allerlei activiteiten. Hans Dulfer komt, er is een dj en je kunt dammen tegen legende Ton Sijbrands. Het gebeurt allemaal rond de zeesluis, en de aftrap is al op vrijdagavond 22 juni. Zaterdag 23 juni van 14.00–00.00 uur, programma op *spieringfestival.nl*.

Open Dag Lloyd Hotel

Op zondag 24 juni opent het Lloyd Hotel de deuren voor Amsterdam. Op verrassende plekken in het gebouw worden klassieke concerten gegeven. In het restaurant is de expo OUR GRID van fotograaf Jaap van den Beukel te zien, waarvoor hij de tieners van IJburg heeft vastgelegd.

Een select publiek mag in het torentje van het uitzicht genieten en onderwijl luisteren naar de compositie ‘Longplayer’. Om 12.30 en 16.00 uur zijn er rondleidingen. Kinderen vermaken zich op het terras met een groot springkussen en knutselactiviteiten onder begeleiding van de Knutsbus. De Open Dag wordt georganiseerd in het kader van Wemakethe.city, een stadsbreed festival dat Amsterdam beter maakt. Reserveer voor ‘Longplayer’ en de rondleidingen via *opendag@lloydhotel.com*.

Lloyd Hotel, Oostelijke Handelskade 34, tussen 12.00 en 18.00 uur, www.lloydhotel.com.

Festival in Weesp

Op zaterdag 30 juni is het festival Weesp Gastvrij. De aftrap is om 11.00 uur met een parade. Je kunt deze dag genieten van straatmuzikanten en straattheater, en er zijn veel kinderactiviteiten – van knutselen, pottenbakken en schminken tot een ouderwetse Malle Molen, een speurtocht en workshops Op diverse plekken zijn bluesy, poppy en jazzy optredens van koren en bands. Er is een dansshow en verschillende jongerenbandjes presenteren zich. Je kunt ook meevaren met sloepen, zelf varen in een fluisterboot, suppen of kanovaren. Winkels en horeca hebben aanbiedingen en extra’s. De dag wordt afgesloten door coverband Nasty Noices.

www.weespgastvrij.nl

Al vijf generaties liefde voor het slagersvak

SLAGERIJ BÜHRS SINDS 1876

Barbecueën doe je met Bührs!

Zelf BBQen * Feestje
Verjaardag * Bedrijfsfeest
Workshops * Catering

Big Green Egg

Big Green Egg kopen of huren in Amsterdam?

Heeft u binnenkort een leuk feestje of gewoon eens zin om stoer te barbecueën, huur dan nu een Big Green Egg. Neemt u voor minimaal €150,- vlees af dan krijgt u ook nog eens **20% korting** op de huurprijs. Bekijk de voorwaarden en boek snel op **www.slagerijbuhrs.nl**
Nu 5% extra korting bij aanschaf van een Big Green Egg / actiecode **BUHRS5** / **www.greeneggtotaal.nl**

Workshops met Bührs

Op de Big Green Egg leer je een 5-gangen diner te maken onder begeleiding van Grillmaster Rob van Leeuwen en slagers Michel en Robbert Bührs.

Geef je snel op voor een van de onderstaande data:

Zaterdag	30-06-18	> 12:00/16:00
Zondag	01-07-18	> 12:00/16:00
Woensdag	18-07-18	> 18:00/22:00
Woensdag	22-08-19	> 18:00/22:00
Zaterdag	15-09-18	> 12:00/16:00
Zondag	16-09-18	> 12:00/16:00

Kosten €60,- pp incl. hapjes en drankjes

Inschrijven via info@slagerijbuhrs.nl
(minimaal 10 inschrijvingen nodig om de cursus door te laten gaan.)

Slagerij Buhrs - f - Veemkade 1260
Winkelcentrum Brazilië - 020 4197440

De zomer begint bij Maxis

MAXIS

- IEDERE ZONDAG GEOPEND
- ALTIJD GRATIS PARKEREN
- VOORDELIG TANKEN

XL · BCC · BIG BAZAR · bloemstore · blokker. · Brain Wash · BURGER KING · C&A · CARWASH CONCURRENT · Etos · Gall & Gall · HANS ANDERS · Hans · HEMA · Intertoys · Kruidvat · Kiddieland · LIDL · Nike · Madame Cocos · pets place · SPORTS WORLD · SUSHI DAILY · TAKKO FASHION · URKER BAARSSEN · vanHaren · xenos · ZEEMAN

www.maxis.nl • Volg ons op Facebook

LANDMAKEN BEGINT DEZE ZOMER

Knippen en plakken – het ontwerp van Strandeiland krijgt zijn definitieve vorm

Ze hebben er duidelijk plezier in. Stedenbouwkundigen Ton Schaap en Esther Reith zijn bezig met het definitieve ontwerp van Strandeiland, het eiland dat IJburg zo goed als compleet gaat maken. Strandeiland is met 8000 woningen straks het grootste eiland van de IJburgse archipel.

Door Carla M. Peddemors

Volgens de Uitgangspuntennotitie Strandeiland die het Amsterdamse college begin dit jaar presenteerde zal de eerste paal hier in 2022 de grond in gaan. Vóór die tijd moet zeker de helft van het eiland zandkorrel voor zandkorrel zijn aangelegd (tegen het einde van deze zomer wordt een begin gemaakt met de eerste 80 hectare), moet de grond zijn ingeklonken en een begin zijn gemaakt met het buizennetwerk dat een stadswijk nu eenmaal nodig heeft.

En dan stap voor stap de rest. Het duurt dan naar schatting nog 15 tot 20 jaar voordat Strandeiland helemaal klaar en bewoond zal zijn. Dat is best lang. Maar zonder een goed ontwerp komt er helemaal niks. En dat ontwerp moet dit najaar klaar zijn, want dan wordt het als Concept Stedenbouwkundig plan voor formele inspraak aan het publiek voorgelegd.
Flink doorwerken dus, daar in het IJ-atelier in Noord, waar Ton en Esther met het projectteam bezig zijn om de eerste schets die in februari werd gepubliceerd nader in te vullen. Dat doen ze, zoals ze zelf zeggen 'met een open oor voor de inbreng van anderen'.

Voor het maken van die eerste schets – waarop de inrichting van het eiland in grote lijnen zichtbaar is, met een verdeling in de Pampusbuurt ten noorden van de waterpartij in het midden en de Muiderbuurt aan de zuidkant daarvan, en het aandeel van strand, natuur en water – werd vorig jaar al uitgebreid gesproken met een drietal ervaren Amsterdamse architecten over de eisen die vandaag aan de leefomgeving in een moderne stad gesteld worden.

Surfboy en deftige dame
Verder heeft het team van Ton en Esther zich georiënteerd in 'mensvriendelijke' stadswijken in Brooklyn en Londen, en ook in Amsterdam hebben zij nog eens goed rondgekeken. Ton Schaap: "Intieme hofjes, huizen met kleine voortuinen, zonnige veranda's, die sfeer van buitenleven maar wel lekker compact, dat wil ik hier vinden." Esther, hoofdontwerper van het plan, vult aan: "De bouwstijl van de Vespuccistraat in West, de Amsterdamse School, dat is wat ik hier terug wil zien." En ze zijn het erover eens: "Zo kan de ene buurt 'de surfboy' zijn en de andere de 'deftige dame'."

Publiek aan bod
Ook het publiek komt aan bod. Na de presentatie van de uitgangspuntennotitie is de laatste maanden het oor verlegd naar de bewoners van het huidige IJburg, die natuurlijk ook zo hun ideeën en ervaring hebben. De open avond in april in het IJburg College trok veel bezoekers, die hun wensen en commentaar invulden op een vragenformulier. En onlangs werden lokale belangengroepen, zoals de Vrienden van het Diemerpark, uitgenodigd voor een gesprek in het IJ-atelier.

Knippen en plakken
Dankzij al die inspiratie wordt er in het IJ-atelier nog heel wat geknipt en geplakt de komende weken. Meer of minder ruimte voor de sportvelden? Hoe is de verhouding tussen groen en stenen? Hoe zorgen we voor bedrijvigheid, hoe hoog gaan we bouwen? Wat is het uitzicht vanaf het Centrumeiland? En dat water, dat is er toch voor iedereen? Al die vragen moeten worden beantwoord en verwerkt in het Concept Stedenbouwkundig plan, dat in september klaar moet zijn. Klaar voor de inspraakronde die het projectteam in de maanden daarna organiseert.

Als ook de resultaten van die inspraak zijn verwerkt, zal in mei volgend jaar het definitieve Stedenbouwkundig Plan Strandeiland – inclusief kostenplaatje – ter goedkeuring aan de Amsterdamse gemeenteraad worden voorgelegd. Het landmaken voor de Muiderbuurt is dan al een eind op streek...

Stedenbouwkundigen Esther Reith en Ton Schaap, op de bank bij het IJ-atelier in Amsterdam-Noord, bespreken de maquette van het Strandeiland. Wat is goed en wat kan beter?

Het ontwerp van Strandeiland ligt nog niet helemaal vast. Dankzij de vele gesprekken met experts, de contacten met bewoners van het huidige IJburg en met vertegenwoordigers van lokale belangengroepen wordt er nog dagelijks aan het ontwerp gesleuteld. Dit plaatje laat zien hoe het eiland er een paar weken geleden uitzag.

Keti Koti Festival

Op 1 juli staat Amsterdam erbij stil dat op die datum in 1863 in Suriname en de Nederlandse Antillen de slavernij werd afgeschaft. Hiermee kwam een einde aan een beladen hoofdstuk in de koloniale geschiedenis. De herdenking begint om 11.00 uur met Bigi Spikri, een kleurrijke optocht in traditionele kledij van het Waterlooplein naar het Oosterpark, met looporkesten en brassbands. In het Oosterpark vindt om 13.00 bij het Nationaal Slavernijmonument de officiële herdenkingsplechtigheid plaats.

Om 15.00 barst het Keti Koti Festival los. Vrijheid, gelijkheid en verbondenheid worden gevierd met optredens op drie podia, een Caribische wereldmarkt met eten en drinken, kunstnijverheid en informatiestands.

Bekijk het volledige programma op ketikotiamsterdam.nl.

PARKETLOODS
De hoogste kwaliteit voor de laagste prijs

HOUTEN VLOEREN
OPRUIMING RESTPARTIJEN
HOGE KORTINGEN

Showroom Lemelerbergweg 35F
Amsterdam-Zuidoost (vlak bij Ikea) | gratis parkeren
www.parketloods.nl | info@parketloods.nl

ROYL traditional oil & wax

DJ Jean zet Vrijmibo op z'n kop

Op vrijdag 6 juli wordt het een gekkenhuis – naar zijn biografie – in Bij Storm. Dan draait, tijdens de fameuze Vrijmibo, die DJ met de 'iconische status': DJ Jean. "Ik maakte jarenlang de dienst uit de house." Hij is groot geworden met en in de iT, destijds misschien wel de bekendste club ter wereld. Deze vrijdag zet hij – dat is zijn handelsmerk – de tent op zijn kop.

Vrijmibo Bij Storm dus, met DJ Jean en de al bijna net zo beroemde DJ T-Gray, vanaf 19.00 uur aan de IJdijk 10, Facebook: 'Vrijmibo Bij Storm'. Kom en neem je vrienden mee voor een legendarische avond op een waanzinnige plek. Gratis entree.

Zomerfeest Blijburg op 21 juli met dj Isis

Zaterdag 21 juli is het beroemde Zomerfeest van Blijburg, voordat het paviljoen het lege Centrumeiland eind september moet verlaten voor woningbouw.

Het wordt het laatste en grootste Zomerfeest. Met bands en dj's op meerdere podia verspreid over de landtong. Bekend is al dat dj Isis, goede vriendin en oude bekende van de standsstrandidylle, komt draaien. In de club, op het strand, langs het water, met vuur, muziek, geluk en tranen, belooft dit een knetterende voorbode van het afscheid van deze onvergetelijke plek te worden.

Blijburg, 16.00–06.00 uur, programma en tickets via blijburg.nl.

LIEVE STAD

PATIËNTEN VEILIG THUISBRENGEN

‘Alle mensen die de begeleiding kunnen krijgen, zijn er blij mee’

Ans Vandermaelen kent de weg in het OLVG als geen ander. Eerst was ze gastvrouw op de spoedeisende hulp, een taak die ze deels naar eigen inzicht mocht invullen. Nu brengt ze patiënten naar huis die na een dagopname naar huis mogen, maar die bijvoorbeeld na een roesje of kleine ingreep nog niet alleen over straat kunnen.

Door Catherine Smit

Ans (58) vertelt waarom ze zich inzet voor hulpbehoevende stadgenoten: “Ik kom zelf uit de zorg, het bloed kruipt waar het niet gaan kan hè! En vanuit Amsteldorp, waar ik woon, ben ik zo hier.”

“In het OLVG vragen ze patienten of er iemand is die ze op kan halen. Voor mensen bij wie dit echt niet lukt, wordt via de Unie van Vrijwilligers Amsterdam iemand gevraagd. Ik wacht de mensen op bij de uitslaapkamer of op een andere afdeling. Van tevoren heb ik dan al gehoord voor wie ik kom, welke ingreep diegene heeft gehad. Ook krijg ik vast het adres, zodat ik een handige route kan plannen.”

Soms lopen ze terug naar huis, als het een beetje meezit door het Oosterpark. Meestal reizen ze met het ov, maar als het nodig is wordt er op kosten van de patiënt een (rolstoel)taxi besteld. “Soms wordt er een paar keer per week een beroep op me gedaan, maar er zijn ook weken dat er geen verzoeken komen.”

De vrijwilligers vergaderen zo nu en dan om ervaringen te delen en tips uit te wisselen. Want het is altijd weer afwachten hoe de drie uur die ze met iemand hebben precies zal verlopen. “Zo begeleidde ik een keer een dame na een dagopname. Het onderzoek was nogal uitgelopen en thuis had ze een hondje dat nodig moest worden uitgelaten. Liep ik met dat dikke worstje onder mijn arm de trappen af om hem in het parkje even te laten plassen.”

Het werk is na acht jaar nog altijd leuk om te doen, vertelt Ans. “Je komt steeds op andere plekken in de stad, hoort bijzondere verhalen. En soms doe je wat extra’s voor iemand. Kan ik nog een boodschapje voor u doen, vraag ik dan. Dat is heel leuk.”

Is vrijwilligerswerk ook iets voor jou? De UVV kan je hierbij adviseren. Je hulp is zeer welkom!

Zie www.uvv-amsterdam.nl of bel 020-6207068.

Ans Vandermaelen begeleidt patiënten van het OLVG naar huis. “Het werk is heel divers en je moet er dan ook wel een beetje flexibel voor zijn. Ik vind het heel bijzonder, een leuke taak.”

VRIJWILLIGERS BEHEREN EIGEN GROEN IN WATERGRAAFSMEER

‘De gemeente is apetrots op ons’

Toen de gemeentelijke groenbeheerder met pensioen ging, namen bewoners het onderhoud van de Bloementuin van Darwin vrijwillig op zich. Liesbet, zittend op de foto: “De buurt is nu meer betrokken.”

Schuin achter Park Frankendael, aan het Darwinplantsoen, bevindt zich een verborgen parel: de Bloementuin van Darwin. Sinds een jaar wordt deze tuin niet meer onderhouden door de gemeente, maar door buurtbewoners zelf.

‘Samen tuinieren? Kom erbij’ staat met grote letters op het bord bij binnenkomst. Het is woensdagmiddag en achter in de tuin zijn vier vrijwilligers bezig met onderhoud. Op maandag, woensdag en zaterdag wordt er gewerkt, onder leiding van een tuindeskundige.

“Jarenlang is deze tuin onderhouden door een medewerker van de gemeente”, vertelt buurtbewoner en bestuurslid Liesbet Zikkenheimer. “Dat deed hij vijf dagen per week. Toen hij vorig jaar met pensioen ging, gaf de gemeente aan geen nieuwe tuinman aan te zullen trekken. Als buurtbewoners maakten we ons zorgen: wat zou er met de tuin gebeuren? We hebben ons verenigd en hebben de gemeente aangeboden het onderhoud zelf te doen.” Inmiddels bestaat de poule uit 42 vrijwilligers, maar meer liefhebbers zijn welkom. Zikkenheimer: “Als mensen geen tuin hebben is het een heerlijke plek om te tuinieren en tot rust te komen.”

In 1952 werd het Darwinplantsoen ontworpen door Hans Warnau, die ook de tuin van het Stedelijk Museum ontwierp. Het beplantingsplan werd door Henny Hofman-Kuper gemaakt en uiteindelijk werd het plantsoen in 1962 aangelegd. In de Bloementuin van Darwin staan 260 vaste plantensoorten, waarvan er veel nu in bloei staan. Na binnenkomst leidt het stenen pad langs afwisselende ‘vakken’ uitbundig bloeiende geraniums, vrouwenmantel, puntwederik en witte pluimen duizendknoop (niet te verwarren met de Japanse duizendknoop). Hier en daar loopt de bezoeker door een poortje van taxus. Er vliegen vlinders, hommels en bijen.

Sinds de buurtbewoners het beheer van de tuin hebben overgenomen, zijn de openingstijden verruimd. Er zijn open dagen, tuinworkshops en in september een boekettendag waarop bezoekers de laatste bloemen die er groeien mogen plukken. De vrijwilligers hebben vogelhuisjes en insectenhotels opgehangen en een composthoop aangelegd. De gemeente is volgens Zikkenheimer ‘apetrots’ dat de buurtbewoners het beheer van de tuin op zich hebben genomen. “Het is een prachtig voorbeeld van buurtparticipatie. De buurt voelt zich nu meer betrokken bij het plantsoen dan voorheen”, vertelt ze. “De bewoners die de deur open- en dichtdoen houden een oogje in het zeil.”

Achter in de tuin zitten in de schaduw drie vrijwilligers op hun knieën onkruid te wieden. Een ander loopt langs met een kruiwagen vol zevenblad, haagwinde en kleefkruid die hij uit de borders heeft getrokken.

In september krijgt de tuin een beheergebouw waar vrijwilligers als het regent koffie kunnen drinken en waar ook workshops kunnen worden gehouden.

Door Kirsten Dorrestijn

Bloementuin van Darwin, tussen Darwinplantsoen 12 en 14. Dagelijks geopend van 9.00 tot 19.00 uur. Kom op 24 juni naar de open dag of op 7 juli naar de rondleiding door de tuindeskundige. www.vriendenvanparkdarwin.nl

WATERMELOENSALADE

Janneke kookt

Lange tijd snapte ik niet waar het enthousiasme over Nigella Lawson vandaan kwam. Ik vond haar recepten maar zozo, maar waarschijnlijk behoorde ik gewoon tot de verkeerde sekse om het te begrijpen. Nigella Lawson, je weet wel: de royaal vormgegeven Engelse tv-kok en kookboekenschrijfster wiens deur en keuken altijd openstaan voor een binnenvallende vriendengroep. Die dame die aan het eind van elke aflevering zogenaamd 's nachts in zijden badjas op zoek gaat naar restjes lekkers en dan in het helle licht van de koelkast een halve bak chocolademousse naar binnen lepelt – daarbij zwoel de camera in kijkend. Nu is wat mij betreft elk moment van de dag geschikt voor een strooptocht door de koelkast, met of zonder badjas, maar mijn blik daarbij laat zich het best omschrijven als 'jachtig'. Gelukkig voor mij en iedereen is daar nooit een camera bij.

Toen ik jaren terug op een barbecuefeestje voor het eerst de watermeloensalade van Nigella proefde, was ik om. Wat een feest. Dit is zo'n gerecht dat de zomer bij de kladden pakt: zoet, verfrissend, blijmoedig en kleurrijk. Eigenlijk heeft een mens op zonnige dagen niet meer nodig dan Nigella's watermeloensalade.

De afgelopen jaren maakte ik talloze afstammelingen van de salade. Ik ontdekte dat watermeloen zich uitstekend laat combineren met zoute en zure ingrediënten én met verse kruiden.

Hieronder deel ik mijn beste vondst. Het is een combi van twee zomerse evergreens: (water)meloen met ham en salade caprese. Watermeloen heeft de neiging flink te lekken en de rest van de ingrediënten te verdrinken – het zout in de ham onttrekt ook nog eens extra vocht uit de meloen – dus eet de salade meteen nadat je 'm hebt bereid.

Voor voor 2 lunches of 4 voorafjes:

- ***1 eetlepel limoensap***
- ***3 eetlepels goede olijfolie***
- ***een flinke draai versgemalen roze peperbolletjes (zwarte peper mag ook)***
- ***zeezout***
- ***250 gram watermeloen zonder schil***
- ***200 gram cherrytomaatjes***
- ***125 gram buffelmozzarella***
- ***50 gram parmaham of serranoham***
- ***10 blaadjes basilicum***
- ***eventueel: Turks brood voor erbij***

RECEPT

WATERMELOENSALADE

bereiding

Klop een dressing van limoensap, olijfolie, (roze) peper en wat zeezout. Snijd de watermeloen in stukjes en de tomaatjes in tweeën en laat uitlekken in een vergiet. Scheur de mozzarella in stukken en de ham in reepjes. Snijd de basilicum in reepjes. Meng de watermeloen met de tomaatjes en schik ze op een mooi bord. Leg de mozzarella, hamreepjes en basilicum erover en besprenkel met de dressing. Lekker met een stuk Turks brood.

Door Janneke Vermeulen

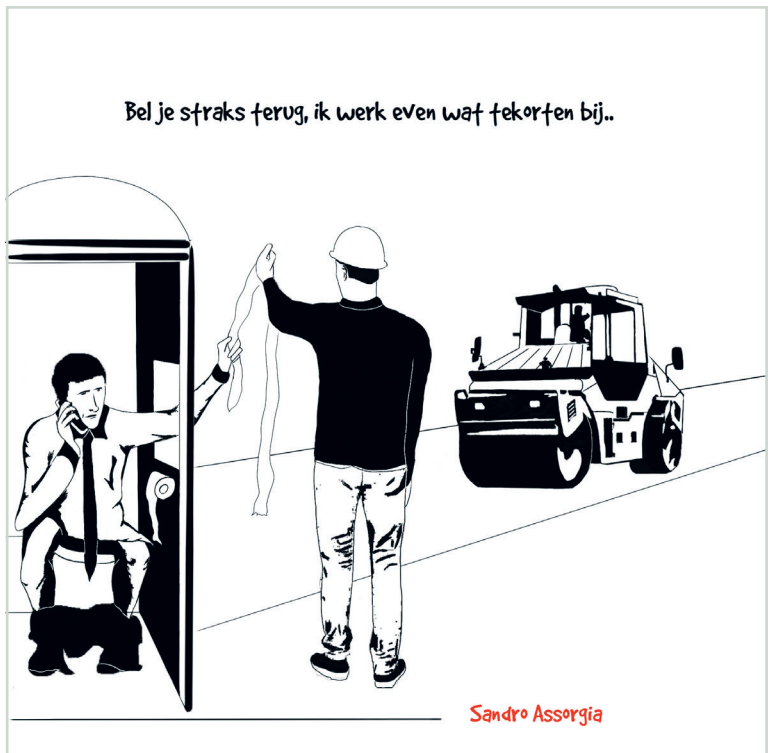

Duurzame primeur voor IJburglaan

'Amsterdam maakt er wat van', staat er op de klep van de ondergrondse vuilniscontainers in de stad – een slogan die de stad op de IJburglaan zeker waarmaakt. Deze lange straat kreeg onlangs een laag nieuw asfalt, dat beter, stiller en duurzamer is dankzij de toevoeging van uit wc-papier gewonnen cellulose.
Jaarlijks belandt er in Nederland zo'n 180.000 ton wc-papier in het riool. Hieruit kan cellulose worden gewonnen, een waardevolle grondstof voor isolatiemateriaal, kunststof kozijnen, gevelplaten en dus ook duurzaam asfalt.

Colofon

de Brug
jaargang 11, nummer 101
20 juni 2018

Aan dit nummer werkten mee
Michel van Dijk, Linda van den Dobbelsteen, Jan van Erven Dorens, Kirsten Dorrestijn, Harko van den Hende, Gijs Lauret, Coen Ofman, Carla M. Peddemors, Marcel van Roosmalen, Wietse Schmidt, Ruben Sitaldin, Ronald Smallenburg, Catherine Smit, José Stoop, Janneke Vermeulen.

Advertenties
Kijk op *www.debrugkrant.nl/adverteren* of informeer bij *martijn@debrugkrant.nl* 06-29040240.

Redactie
redactie@debrugkrant.nl

Vormgeving
Studio Potsdam (Guus Pot)
dtp@debrugkrant.nl

Fotografie
www.dobbelsteenfotografie.nl

Uitgever
Uitgever A'dam en Media
Martijn van den Dobbelsteen
06-29040240

Drukwerk
Rodi Rotatie

Verspreiding
Door Verspreidingen

de Brug wordt in een oplage van 70.000 ex. verspreid in Amsterdam-Oost en omstreken:
- **Indische Buurt** Ambonpleinbuurt, Makassarpleinbuurt, Sumatraplantsoenbuurt, Timorpleinbuurt
- **Oostelijk Havengebied**: Borneoeiland, Cruquiuseiland, Java-eiland, KNSM-eiland, Oostelijke Handelskade, Sporenburg
- **Oud-Oost:** Dapperbuurt, Oostpoort, Oosterparkbuurt, Transvaalbuurt, Weesperzijde
- **Watergraafsmeer:** Amsteldorp, Amstelkwartier, Betondorp, Don Bosco, Julianapark, Middenmeer, Omval en Van der Kunbuurt, Park de Meer, Sciencepark, Tuindorp Frankendael, Weespertrekvaart
- **IJburg:** Haveneilanden, Rieteilanden, Steigereiland, Centrumeiland
- **Zeeburgereiland**
- **Centrum:** 't Funen
- **Durgerdam**
- **Schellingwoude**
- **Diemen-Noord**

Afhaalpunten
AH IJburg, AH Oostpoort, AH Wibautstraat, Diemerplein, gemeentehuis Diemen, IJburg College, Ikea Amsterdam Zuidoost, Intratuin, Landmarkt Schellingwoude, N.A.P., Maxis Muiden, stadsdeelhuis Oost, winkelcentrum Brazilië, café-restaurant Polder, Sickmann Woninginrichting, Schoenmakerij Waterlandplein.

www.debrugkrant.nl
Opgericht: januari 2008

deBrugVrienden

Ook vrienden worden? www.debrugkrant.nl/vrienden of mail martijn@debrugkrant.nl

Indonesische avond
Onbeperkt Rijsttafel voor 14,- euro p/p, 18:00 tot 20:00 uur, met optreden van
Balinese danser Nyoman Sumardika
Zondag 29/7, 30/9 en 25/11
Oase buurthuiskamer, Vrolikstraat 281Hs
Res: hherly@hotmail.com, 0653222901

Moderne wereldkeuken
ZEBRA café • bar • bistro
tel: 020 30 30 603
Valentijnkade 34
1094 ST Amsterdam
www.bistrozebra.com

Heb je het gevoel dat je er alleen voor staat? Civic kan je helpen.
Civic Amsterdam
Bel ons op: 020 – 6658001
of kijk op www.civicamsterdam.nl

Ekodis Natuurvoeding
KORTINGSBON: 5%
op ál je boodschappen
geldig tot 31 maart 2018

Zen.nl Amsterdam
RUST
Gratis proefles zenmeditatie
Zen.nl Amsterdam
Paradijsplein, Oostpoort
zen.nl/amsterdam

CAÑA
Mezzes • Tapas • Grill
Krijn Taconiskade 404-406
020 •7712554 (Haven IJburg)
reserveren@cana-ijburg.nl

GROENTE FRUIT LEVENSMIDDELEN
ASLAN VERSMARKT
Beukenweg 26, 1091KE, Amsterdam

Where else?!
napamsterdam.nl
AMSTERDAM

Steun onze Crowdfunding Campagne
Compost à la Carte
voorjebuurt.nl/wormenhotel

expert
• Medewerker gezocht
Expert, Diemerplein 142
www.expert.nl

DeBies Uitvaartzorg
Elk mens is uniek, net als elke uitvaart. Ik help je graag bij het vormgeven.
Sonja de Bies
06 82 96 9307

dinges
Eetcafé dinges
Cruquiusweg 9
1019 AT Amsterdam
020-8462881
info@dinges amsterdam.nl
www.dingesamsterdam.nl

vergelijk en bespaar op uw autoverzekering!
WWW.OTUA.NL
OTUA ONDERDEEL VAN geijsel KROON

DE KRIJGSMAN MUIDEN
WWW.DEKRIJGSMANMUIDEN.NL

POLDER
CAFE-RESTAURANTPOLDER.NL
Alle dagen open 9-24 h
Science Park 201, Amsterdam,
020 463 43 03

Amsterdam SICKMANN woninginrichting
uw beste keus in Amsterdam - al drie generaties lang!
Eerste Oosterparkstraat 202
info@sickmann.nl T 020- 6653395
www.sickmann.nl

LOODS of stock
Altijd de laagste prijs!
Merkkinderkleding en schoenen
voor baby, kids & teens
Winkelcentrum Oostpoort
Waldenlaan 204
big brands, small prices!

BIJ Storm CHILL & GRILL
WWW.BIJSTORM.NL

Peggy Grefkens
Stiefcoach & Psycholoog NIP
06 45 48 49 70, www.stiefgoed.nl
Stiefgoed® werkt voor samengestelde gezinnen

SPORTS WORLD
De wereld van sport, voeding en gezond leven in één
sportsworldamsterdam.nl

SLAGERIJ BÜHRS SINDS 1876
WWW.SLAGERIJBUHRS.NL

uitvaartverzorging
MadelieF
www.uitvaartverzorging-madelief.nl
06 - 33 99 59 50 (24/7)

Een uitvaart die bij u past, met veel respect voor allen.
Anne-Marie Boogaarts
06 81 81 84 69 (24/7)
www.funeralquest.nl
Funeral Quest uitvaartbegeleiding

FIETS + MEER
Pretoriusstraat 88H | 020 3311700
www.fietsenmeer.nl

EASYSLIM.NU
Simpel, Snel, Slank!

IJdent.
praktijk voor mondzorg
tandarts & mondhygienisten
WWW.IJDENT.NL | 020 41 61 606
ONLINE INSCHRIJVEN EN AFSPRAKEN MAKEN

DE Tropen AAN HET OOSTERPARK
LINAEUSSTRAAT 2
AMSTERDAMDETROPEN.NL

SEVENLANDS
Samsøe & Samsøe – mbyM – Second Female - Unisa
/sevenlands020 - IJburglaan 1359 – Amsterdam

Eat like a Thai KOH
ADD SUGAR FOR Sweet
ADD VINEGAR FOR Sour
ADD CHILI FLAKE FOR Spicy
ADD FISH SAUCE FOR Savory
IJBURGLAAN 725 | 020-8200673
WWW.KOHKITCHEN.NL

DARTLI PRINT & REPRO
Pedro de Medinalaan 1c
1086 XK Amsterdam
www.dartli.nl • info@dartli.nl

Startup Village:
koffie
kantoorruimte
flexplekken
meeting & events
Amsterdam Science Park 608
startupvillage.nl
Startup Village
THE COFFEE VIRUS

slaapbanken en bedkasten
easy living
Middenweg 109-113a
www.slaapbanken.nl

Cees SLAGERIJ de Bouter
SCHARRELSLAGERIJ | HOGEWEG 60
WWW.SCHARRELSLAGERIJ.NL

POWERZONE
BOWLING
LASERGAME
GLOW MINIGOLF
BBQ RESTAURANT
Bowlen vanaf 27,50 per uur
www.powerzone.amsterdam

Ouderen Advies Raad OOST
We zoeken
De OAR-Oost is op zoek naar betrokken 50+ bewoners in Amsterdam Oost.
Middenweg 86 | 1097 BS Amsterdam
oar-oost.nl

Dynamo
Dynamo helpt Amsterdammers om actief mee te doen in de buurt.
www.dynamo-amsterdam.nl
info@dynamo-amsterdam.nl
telefoon 020 46 09 300

De Kraanvogel
Loop eens langs bij De Kraanvogel: Voor mensen die leven met kanker en hun naasten!
Robert Kochplantsoen 19 | 1097 GG Amsterdam
TEL 06-48362873 | info@dekraanvogel.org
DEKRAANVOGEL.ORG

DOE HET ZELF ALLES OP MAAT WITTENBURG
WITTENBURGERGRACHT 103-113
WWW.DOEHETZELFWITTENBURG.NL

VERF AMSTERDAM
ZEEBURGERPAD 38 020 6639655
WWW.VERFAMSTERDAM.NL

SERKAN BEAUTY CENTER
IJBURGLAAN 1493
TELEFOON 020 - 416 14 24
SERKANBEAUTYCENTER.NL

DE BAKKERSFIETS
HET BESTE BROOD OP IJBURG
IN DE WINKEL ÈN AAN HUIS BEZORGD!

FYSIOTHERAPIE MIDDENWEG
Beweeg. Herstel. Leef.
Middenweg 183 | 020 7527066
info@fysiomiddenweg.nl
www.fysiomiddenweg.nl

Püttmann Juweliers DIEMEN · ALMERE
Winkelcentrum Diemerplein
020 6903727
Inkoop oud goud, zilver en edelmetalen munten. Reperaties, horloges, klokken en sieraden in eigen atelier. www.puttmann.nl

uw makelaar op IJburg
Hallie & Van Klooster Makelaardij
IJburglaan 1279 | 020-4950650
www.hallie-vanklooster.nl

Groenten en Fruit versmarkt IJBURG
ALLE DAGEN OPEN!
Pampuslaan 104-106 | 020-416 55 90
WWW.VERSMARKTSHOP.NL

VRIENDEN VAN DE BRUG

VRIENDEN HEBBEN EEN STREEPJE VOOR

Door vriend van *de Brug* te worden gunt u uw klanten een gratis nieuwskrant, maken we samen de buurt leuker, en zet u intussen ook uw eigen bedrijf in de schijnwerpers.

U KRIJGT:

- Maandelijks een advertentie plaatsing van 50 mm x 30 mm in de papieren krant
- Een kopbanner 90 pix x 54 pix met een doorlink naar uw website op *www.debrugkrant.nl*
- Als u zich een jaar (11 plaatsingen) of langer verbindt, krijgt u gratis een advertentie van 127,5 mm x 96 mm ter waarde van €420,-

Dit exclusieve vriendenabonnement ontvangt u voor € 75 per maand.

MEER INFO ?
Martijn van den Dobbelsteen (uitgever) | martijn@debrugkrant.nl | 06 29040240 | www.debrugkrant.nl/vrienden

WAT IS ER TE DOEN IN OOST? MAANDELIJKS EEN UITGEBREIDE VERZAMELING EVENEMENTEN IN KUNST, FESTIVAL, MARKT, KINDEREN EN MEER.

ALLEGAAR

21 JUNI
Midzomeravondpicknick. Traditie op de langste avond van het jaar, in de pruimenboomgaard. Entree gratis, hoed verplicht. Kom met je picknickmand, en geniet van Meiden van de Kade. Muiderslot, 18.00-22.00 uur, *muiderslot.nl (bij slecht weer check de site op 20 juni).*

23-34 JUNI
Pakhuis Wilhelmina 30 jaar. Open Ateliers, workshops, films, livemuziek, dj's, kadefestival, eten en drinken. 12.00-21.00 uur, *pakhuiswilhelmina.nl.*

24 JUNI
Open Dag Lloyd Hotel. Nieuw terras, klassieke concerten op verrassende plekken, foto-expositie, rondleidingen, knutselen voor kinderen. Lloyd Hotel, 12.00-18.00 uur, Facebook: *'Lloyd Hotel Open Dag WeMakeThe.City'.*

24 JUNI
Tuinkunstdag. Open tuinen, muziekoptredens, activiteiten voor jong en oud, wandelroute. Volkstuinpark Tuinwijck, 11.00-16.00 uur, tuinparktuinwijck.nl. Ook de Bloementuin van Darwin en de drie tuinparken aan de Buitensingel in Duivendrecht zetten hun deuren open.

2 JULI
Proeverij, platform Boeren en Buren. Verse producten als groente, zuivel, vlees, siropen, chutneys en meer uit de regio. Buurderij Amstelkwartier, 10.00-12.00 uur, bij Café Thuis aan de Amstel, Korte Ouderkerkerdijk 45.

7 JULI
Betondorp Live: 'n Zwoele Zomeravond. Optredens van o.a. Annemarie Brijder, Acoustic Caribbean Music en romantische klassieke muziek. Dansen mag. Brinkhuis, Landbouwstraat 63, 18.30-00.00 uur.

CLUB

6 JULI
Vrijmibo Bij Storm, met de legendarische DJ Jean. Hij zet – dat is zijn handelsmerk – de tent op zijn kop. Ook met cocktailbar en dj T-Gray. Kom op tijd en neem je vrienden mee. Bij Storm, vanaf 19.00 uur, Facebook: *'Vrijmibo Bij Storm', bijstorm.nl, gratis entree.*

7 JULI
Karaoke met kampvuur, gitaren, Johnny's (Cash, Jordaan, Walker) en zingen. Café-restaurant Camping Zeeburg, 22.00 uur, Zuider IJdijk 20, *campingzeeburg.nl* (ook op 21 juli en 4 en 18 aug.).

FESTIVAL

30 JUNI
Culinair en cultureel festival Weesp Gastvrij. Voorstellingen, straatmuzikanten, concerten, proeverijen, kunst, aanbiedingen, kinderactiviteiten. Terrassen, bootjes, bier en jenever. Weesp, oude binnenstad, 10.00-19.00 uur, *weespgastvrij.nl.*

1 JULI
Aan Tafel, feest op het plein. Want IJburg bestaat 15 jaar. Neem eten mee en schuif aan, of koop lekkers bij de kraampjes en de bar. Muziek, (kinder) activiteiten, optredens en veel meer. Joris Ivensplein, 16.00-20.00 uur, *ijburgaantafel.nl, Facebook: 'IJburg Aan Tafel'.*

21 JULI
Zomerfeest. Het grootse en laatste Zomerfeest van Blijburg. Met zon, zee, strand, bands en dj's (Isis!) op meerdere podia in de stadsoase. Blijburg 16.00-06.00 uur, *blijburg.nl.*

11 AUGUSTUS
Appelsap, groots electronic hiphop festival. Met drie podia en onder véél anderen Josylvio, MadLib en De jeugd van Tegenwoordig. Korting voor bewoners van Oost. Flevopark 12.00-23.00 uur, *appelsap.net.*

JEUGD

29 JUNI
Modderdag op de boerderij, vies worden mag vandaag. Moddertorens maken, moddertaartjes bakken, ontdek hoe leuk de natuur is. Boerderij op IJburg, 9.30-17.00 uur, *boerderijopijburg.nl.*

4 JULI
Q-Cinema Family: De Wilde Stad. In juli en augustus elke woensdagmiddag familiefilms op groot scherm. Q-Factory, 14.00-17.00 uur, *q-factory.nl.*

7 JULI-2 SEPT.
Meespeeltheater op de binnenplaats van het kasteel: *De zoen van Jacoba.* Muiderslot, de hele zomer, *muiderslot.nl.*

MARKT

24 JUNI
Rommelmarkt bij QRU. Binnen én buiten. Verzamel je oude spulletjes en claim je kleedje. QRU, 10.00-17.00 uur, Cruquiusweg 140, aanmelden: *www.qru.amsterdam.*

1 JULI
Cd- & vinylbeurs, voor platenverzamelaars, dj's en liefhebbers. Met dj en gezelligheid. QRU Café, Cruquiusweg 140, 11.00-16.00 uur. Wie een stand wil huren: *gru.amsterdam.*

14 JULI
Rommelmarkt op het Krugerplein, door Wij van de Wijk. 13.00-16.30 uur.

22 JULI
Vlooienmarkt, kramen vol opruimdingen, nostalgische spullen, meubeltjes, kleding, boeken, platen, speelgoed. Jaap Edenhal, Radioweg, 10.00-17.00 uur, *animo-vlooienmarkten.nl.*

MUZIEK

22 JUNI
Midzomer Jazz Concert, met Patrick Verheij & Friends en Carmen Gomes. Bbq, buitenbar, speciaalbieren en wijn. Café Thuis aan de Amstel, 19.00-23.00 uur, Korte Ouderkerkerdijk 45, aanmelden: *info@thuisaandeamstel.nl.*

22 JUNI
Gipsy Saloon, finale. Met speciale verrassing: het meest gerenommeerde orkest van Hongarije op het podium, Lajos Pádár. De Nieuwe KHL, 18.30 uur.

24 JUNI
Muziekzondag Blijburg, zelf lekker zingen en veel optredens. Blijburg, vanaf 11.00 uur tot de zon ondergaat, *blijburg.nl.*

30 JUNI
La Coka Nostra. Deze supergroep omarmt de duistere kant van de hiphop maar al te graag. Q-Factory, 19.30 uur, *q-factory.nl.*

6 JULI
De Blonde Bruid, een muzikaal huwelijk tussen Armeense en Turkse muziek. Afsluiting op Balkan beats door DJ Volkan. La Caverna, 20.30 uur, Oostelijke Handelskade 999, *clubantre.nl.*

14 JULI
Oosterpark Picknick Concerten. Duo Hamer-van Beelen (cello, piano), romantische pianokwartetten van L. van Beethoven en muziekworkshops voor kinderen. Oosterpark, 11.45-15.00 uur.

14 JULI
Micah Nelson stapt uit de schaduw van zijn vader Willie Nelson, een van de grootste country-helden. Als vaste gitarist van Neil Young speelde Micah over de hele wereld. Q-Factory, 20.00 uur, *q-factory.nl.*

Gijs Lauret

HONDERD!

Het kan u ontgaan zijn, al zou mij dat diepdroevig stemmen. De Brug, deze prachtkrant die u nu voor uw mooie snufferd hebt, bestond vorige maand tien jaar. Dat zijn honderd hele nummers hè! Daar mogen we niet geringschattend over doen. Uiteraard moest daarop gedronken worden, wat geschiedde Bij Storm op de winderige zandvlakte van Zeeburgereiland.

Ten overstaan van een uitgelaten mensenmenigte nam uitgever Martijn van den Dobbelsteen een welverdiend glaasje bubbels en vervolgens ook het woord. Hij bedankte eenieder die een bedankje verdiende. Publiekelijk beweerde hij niet goed te zijn in speeches, terwijl de allerheerlijkste volzinnen als sappige aardbeien uit zijn Noord-Hollandse mondje rolden. Compagnon Linda keek bewonderend toe, klaterend applaus was zijn deel. Maar da's logisch.

Een gigantische trits zwaarwegende types was aanwezig, inclusief IJburg TV (zonder camera). We zagen Gerard, de hooggewaardeerde rode baardmans die onze onovertroffen website onderhoudt. Er waren twee oogverblindende net niet op de Zuidas werkzame dames van letselschadekantoor Van Dort, die de Brug maandelijks verblijden met een advertentie. Science-Park-volger José liet haar sierlijke neus zien, evenals de nieuwe kunstredacteur. Blijmoedig nabij de bar stond Carla, door de wol geverfd IJburgcorrespondent. En ik heb trouwens uit betrouwbare bron vernomen dat Sardinië vergeleken met omringende streken relatief maffiavrij is. Ook leuk. Kortom: dit verrukkelijke samenzijn was een aaneenschakeling van hoogtepunten. Wel miste ik medecolumnist en beroepscynicus Marcel van Roosmalen. Het vleesgeworden negativisme ontmoeten, daar had ik me reusachtig op verheugd.

De thuisreis zat boordevol heftigheid; op de Amsterdamsebrug vloog een vijf centimeter dikke stinkvlieg zomaar m'n rechteroog binnen. Waar ik een gruwelijke folterdood vreesde te sterven onder aan die rampzalige brug, wierp vriendinlief zich op als nobele redder (niet voor het eerst in mijn enerverende bestaan). Ze griste een kersvers maandverbandje uit haar kekke handtasje en in één vloeiende beweging wipte ze het spartelende insect uit m'n oog. Gered door maandverband, ook dat heb ik als hoogtepunt ervaren.

deBrug nummer 102

De volgende editie van de Brug verschijnt op 18 juli 2018.

DE BRUG CIJFER

345.464.967 euro

In 2018 is tot nu toe ruim 345 miljoen euro aan subsidie verleend in Amsterdam (378.959.216 euro werd aangevraagd). Sinds 2016 worden behandelde aanvragen verwerkt en bijgehouden in het openbaar subsidieregister. *Bron: gemeente Amsterdam*

PRIJSPUZZEL

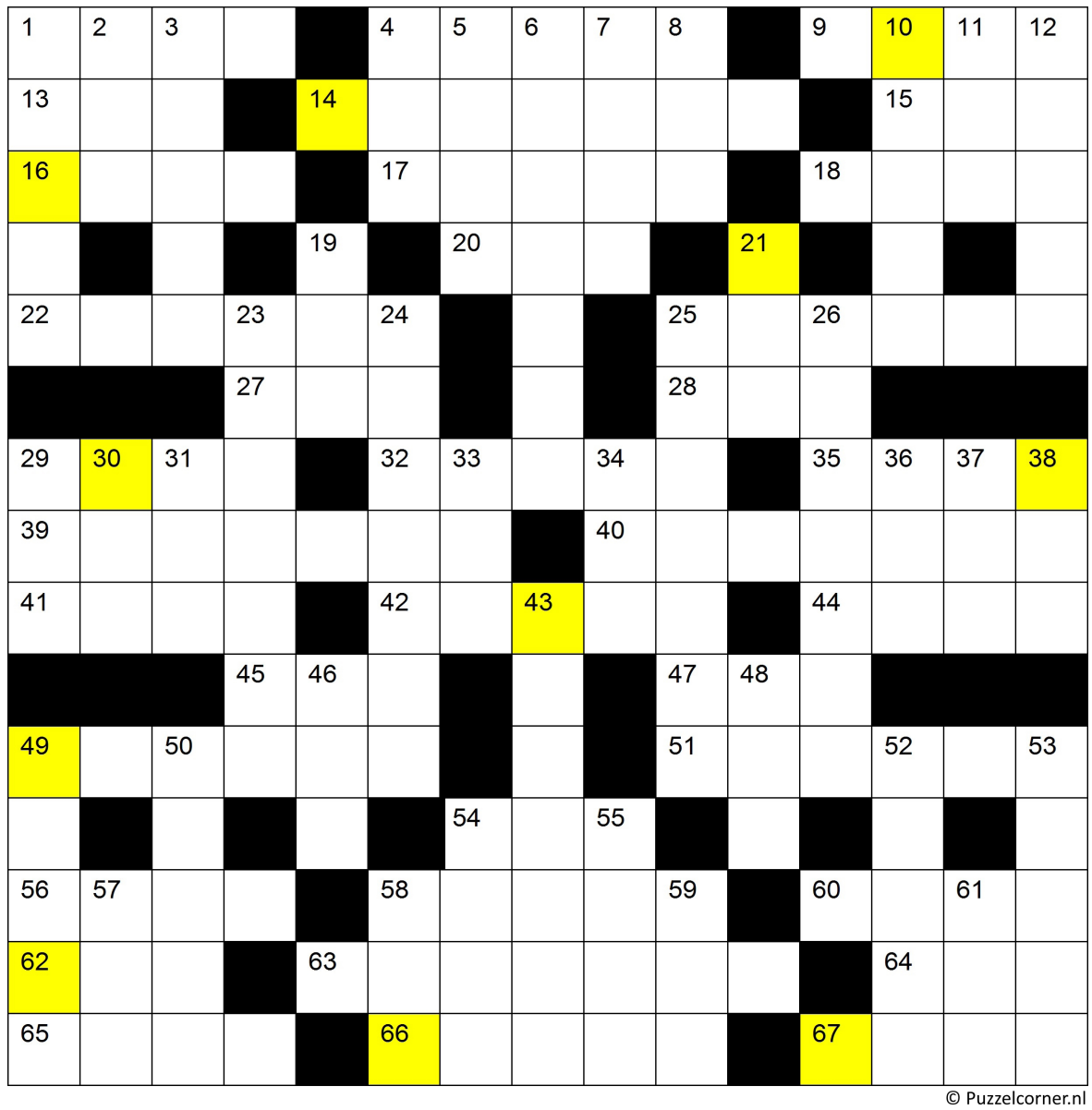

© Puzzelcorner.nl

Horizontaal

1. Reigerachtige vogel
4. Schrijflijn
9. Rivier in Servië
13. Naar __ en geweten
14. Trillen, schudden
15. European Currency Unit
16. Rover
17. Midden
18. Ceintuur
20. Kloosterlinge
22. Vreemde munt
25. Vroegere Spaanse munt
27. Assistent in opleiding
28. Zangstem
29. Leider
32. Met als reden dat
35. Griekse letter
39. Muze van het lierdicht
40. Luchtpost
41. Kelner
42. Pasta
44. Eenjarig kalf
45. Spaanse ex-koningin
47. Ontkenning
49. Jongensnaam
51. Somber
54. Steensoort
56. Roofvogel
58. Inhoudsmaat
60. Voedsel
62. Takje
63. Ernstig
64. Elektro-encefalogram
65. Grondsoort van vruchtbare leem
66. Richting
67. Zwaardwalvis

Verticaal

1. Elk
2. Arabische titel
3. Godin van de vrede
4. Werkgeheugen van een computer
5. Deelbaar door twee
6. Uitgewerkt
7. Ierse naam voor Ierland
8. Leeuw (Latijn)
10. Samen
11. Tennisterm
12. Soort dans
19. Grasland
21. Fel
23. Funderen
24. Draf
25. Zieke
26. Drukte
29. Papegaai
30. Alstublieft
31. Griekse wraakgodin
33. Honingdrank
34. Voorzetsel
36. Oude vreemde munt
37. Scandinaviër
38. Zwemvogel
43. Aantekening
46. Teugje
48. Grond om boerderij
49. Deel van een drukpers
50. Nihil
52. Eenjarig dier
53. Slipje
54. Italiaanse wieler-wedstrijd
55. Zwak, fragiel
57. Dochter van Cadmus
58. Waterdoorlatend
59. Landcode van Rusland
61. Eikenschors

10	30	14	21	38	43	16	49	67	62	66

Badass, bubbeltjes winnen!

De beste bubbels en die fameuze crostinimix bij café-restaurant N.A.P. aan de haven.

Puzzel jij mee voor bubbels en hapjes bij N.A.P.?
Stuur dan de oplossing van de puzzel (samen met je naam, adres en telefoonnummer) voor 10 juli 2018 naar info@debrugkrant.nl. Oplossing en winnaar worden in de volgende krant bekend gemaakt.

Deze puzzel wordt u aangeboden door café-restaurant N.A.P. aan de haven, Krijn Taconiskade 124, napamsterdam.nl.

De oplossing van de puzzel in de Brug nr. 100-2018 is barbecueën. Uit 502 inzenders is mevr. S. van Wijk uit de Indische buurt als winnaar uit de bus gekomen. Ze heeft inmiddels bericht gekregen.

Wonen in het groen en aan het water, ten oosten van Amsterdam

Waar landschap onderdeel is van het stedelijke leven, met een rijke historie, in de metropool van Amsterdam, vind je tussen de bestaande ruige natuur een plek met een unieke eigen identiteit.

Nu in verkoop

De Tuinen

16 vrijstaande villa's
Bouwnummer 49, 51, 68 en 66 beschikbaar

Gracht West

22 unieke Grachtenpanden
Nog enkele beschikbaar

Gracht West

22 unieke Grachtenpanden
Nog enkele beschikbaar

Start verkoop september 2018

Vestingstad Oost

46 ruime ééngezinswoningen
Schrijf u nu in!

Vesting Oost

24 appartementen, circa 100 tot 130m2
Binnenkort in verkoop

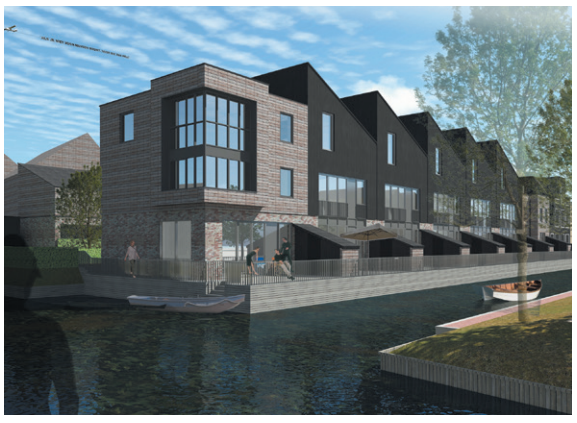

Gracht Oost

23 unieke Grachtenpanden
Binnenkort in verkoop

- De Tuinen
- Gracht West
- Gracht Oost
- Vesting Oost
- Vesting West - start verkoop september 2018
- De Tuinen - Boothuizen - start verkoop juli 2018
- Vestingstad Oost
  Vestingstad Oost fase II - start verkoop juli 2018

DE KRIJGSMAN MUIDEN

Bezoek ons informatiehuis - Kruitpad 15 Muiden - dekrijgsmanmuiden.nl