de Brüg 2

EEN KRANT DIE (JE) BIJ BLIJFT

3

Blijburg is wel leuk, **jammer** dat ze weg moeten

13

Nels van Malsen 'Ongekroonde Koningin van IJburg'

IJburger **Martin Buitenhuis** 'Hier blijf ik wonen, zolang het kan'

5

Twee van de masten in het IJ tussen IJburg en Durgerdam waaraan de werkzaamheden plaatsvinden zijn de hoogste van Nederland: 135 meter.

Aanpassing aan hoogspanningsnet tussen IJburg en Durgerdam

Tennet, beheerder van het landelijke hoogspanningsnet, is begonnen met werkzaamheden aan de hoogspanningsverbinding tussen IJburg en Durgerdam om het elektromagnetisch veld te versmallen. Doel van de werkzaamheden - uitgevoerd in opdracht van de gemeente Amsterdam - is om meer ruimte te creëren voor woningbouw. De werkzaamheden aan de hoogspanningslijn zijn nooit eerder in Nederland toegepast.

Het landelijke hoogspanningsnet heeft een totale lengte van negenduizend kilometer. Een van de verbindingen van het landelijke net ligt tussen Diemen en Oostzaan en loopt over IJburg. Aan de kant van IJburg (bij Steigereiland) en aan de kant van Durgerdam staan twee van de hoogste masten van Nederland, 135 meter elk. Deze hoogte is nodig in verband met de scheepvaart.

Waterwoningen

Onlangs is de eerste waterwoning geïnstalleerd in het water bij Steigereiland. En omdat er de komende periode nog veel meer zullen volgen, moet het elektromagnetisch veld rondom de hoogspanningsverbinding worden versmald. Woordvoerder Jelle Wils van Tennet: "Hoewel het volgens de nieuwe adviesrichtlijn - voor ingewijden: 0,4 microtesla - niet echt nodig is, wil de gemeente de geldende voorschriften toch respecteren. Daarom heeft de gemeente Tennet gevraagd de verbinding aan te passen. De draden worden iets anders opgehangen. Bovendien komen er twee extra draden onder te hangen waardoor de stroom anders verdeeld wordt. Het elektromagnetisch veld wordt dan smaller. Dat betekent automatisch dat er ergens anders meer ruimte komt. Voor bebouwing bijvoorbeeld."

Grutto

De werkzaamheden, uitgevoerd door Nuon en Spie Benelux, zijn al vroeg dit jaar begonnen. Er zijn eerst verzwaringen aangebracht aan de masten aan de kant van Durgerdam. Deze verzwaringen zijn nodig om het gewicht van de nieuwe draden te kunnen dragen. Na 15 februari werd een pauze ingelast, rekening houdend met het broedseizoen van de grutto. Vanaf 15 juni worden de nieuwe draden opgehangen en rond 1 juli moet al het werk ongeveer gedaan zijn. Er zullen geen stroomonderbrekingen zijn. De aanpassingen aan de verbinding bij IJburg zijn uniek. Nooit eerder in Nederland werden werkzaamheden toegepast om het magneetveld rondom bestaande masten te verkleinen.

IJBURG IN CIJFERS

IJburg telt op dit moment 10.000 inwoners

Leeftijd in jaren	IJburg inwoners in %	Amsterdam inwoners in %
0-4	16.4	6.1
5-9	10.9	5.2
10-14	5.4	4.6
15-19	3.9	5.1
25-34	21.6	26.1
35-49	31.8	25.2
50-64	7.3	16.6
65 e.o.	2.9	11.2

De gemiddelde leeftijd op IJburg is 28 jaar.
27% van de bevolking is jonger dan 10 jaar en 17 % jonger dan 5 jaar.
Bron: Projectbureau IJburg, mevr. L. de Lange

LMB

De stratenmaker

Hij staat fluitend op, de stratenmaker. Althans, dat vermoed ik. Ruim voor de files en nog voor de zon opkomt. Files vind hij vast zonde van zijn tijd en hij wil wel weer een beetje op tijd naar huis. Over zijn outfit van die dag hoeft hij niet lang na te denken. Een spijkerbroek - met bil- of (zoals het ook wel wordt genoemd) bouwvakkerdecolleté - en stevige schoenen.

Rond zes uur, in de ochtend vanzelf, verschijnt hij dan goedgemutst op het werk. Het werk is in dit geval pal bij mij voor de deur. Een klusje van een week of tien. Draait ie zijn hand niet voor om. De dag begint doorgaans met het aanzetten van zijn gettoblaster. En hij zingt het liefste - niet gehinderd door enig gevoel van medeleven voor eventueel nog slapende buurtbewoners - luidkeels mee. Zijn repertoire is enorm, maar het dierbaarst zijn hem toch de Nederlandstalige nummertjes.

Niet lang daarna is het tijd voor een korte pauze, of - als je het zo je wilt noemen - werkoverleg. Zijn stem is laag en reikt ver. Met andere woorden, op de kop van Java-eiland is hij ook te horen. Gemakkelijk zittend, de elleboog leunend op zijn met een leren lap beschermde knie, rolt hij een sjekkie, luisterend naar zijn naast hem staande maat die hem, hangend op zijn schep - arm in de zij, luidkeels voorziet van allerhande al dan niet nuttige informatie.

Soms is er opeens een dag, je hebt het meestal niet meteen in de gaten, dan is het rustig op straat. Dan zijn ze er niet. Onaangekondigd, klus onaf, gewoon niemand. Een klusje elders, een snipperdag? Dat weet je nooit. Maar de volgende morgen is alles gelukkig weer bij het oude. Nog een paar weken of zo, dan is het werk hier weer gedaan. Dan ligt de straat er netjes in. Niks aan de hand voor de stratenmaker. Hij doet het fluitend.

JAARGANG 1 • NUMMER 2

de CLUB

Deze keer in De Club Watersportvereniging IJburg

Zit je op je werk, krijg je een sms-je: "Het waait...". Om maar even aan te geven wat precies het hart is van watersportvereniging IJburg. Het begon allemaal op 23 maart 2004. Met een oproep van Toine Heijmans op www.ijbrug.nl: "Wie wil er een watersportvereniging beginnen?" Niet veel later was er de eerste fysieke afspraak met Coenraad, Guido en Toine - nog steeds alle drie lid van het bestuur - bij Guido thuis. Waarna in december 2004 de watersportvereniging officieel werd vastgelegd bij de notaris. Hè hè, die hobbel was genomen. Maar toen begon het pas.....

Wat begon als 'jongensding' werd nog best een zware dobber. De ideeën uitwerken tot echte plannen en die plannen weer presenteren bij de gemeente. Maar ja, die gemeente is gewend te dealen met projectontwikkelaars. En niet met een stel opgeschoten kerels met een jongensdroom. Coenraad: "We hadden weliswaar een goed plan, maar we hadden ook hun hulp nodig! Eerst werden we van het kastje naar de muur gestuurd. Maar uiteindelijk werden we als serieuze partij gezien en kwam er een akkoord. We mochten het water kopen op erfpacht. Met een stukje grond erbij voor het clubhuis. We hadden mazzel - we waren er als eerste bij - maar we hadden ook gewoon een goed plan."

'Het water' ligt op het Haveneiland, bij de sluis. Daar komt de haven van de club. Een kleine, met 120 ligplaatsen. Zo had Toine het altijd al in zijn hoofd. "Een levendige buurthaven. Onbedoeld op dinsdagavond blijven hangen. Schat, ik moet nog even naar de boot, en dan pas 's nachts thuis komen. Als eerste worden straks de steigers gebouwd. Het clubhuis volgt iets later. Ook voor de steigers moet trouwens weer veel onderzoek worden verricht. Maar we hopen de haven toch uiterlijk in april 2009 te kunnen openen."

De vereniging telt inmiddels zeshonderd leden. Daarmee zijn ze de op een na grootste vereniging van stadsdeel Zeeburg. Alleen de tennisclub heeft er meer. Ze kunnen het zich nauwelijks voorstellen. Straks 'liggen' ze daar gewoon. Kunnen ze op zondagmiddag naar de boot. Beetje klussen, elkaar helpen, lol hebben. Precies zoals ze voor ogen hadden in 2004, toen de eerste plannen werden gesmeed. Maar er zijn echt wel momenten geweest dat ze dachten: waar zijn we in godsnaam mee bezig! Gelukkig waren daar dan altijd de woorden van medebestuurslid en rasoptimist Barend-Jan: "We zùllen met onze blote voeten op die steigers staan!"

S T U D I O M J skin, body & nailcare

Op IJburg is sinds 2004 STUDIOMJ skin, body & nail care gevestigd!
In onze studio voor persoonlijke verzorging kun je terecht bij een van onze 8 specialistes voor bijzondere behandelingen.

- Dermalogica of Comfort Zone gezichtsbehandeling
- Massage (hotstone & zwangerschapssmassage)
- Bodyscrub & bodypakking
- Manicure & kunstnagels
- T.LeClerc make-up & workshops
- Pedicure
- Elos permanente ontharing

STUDIOMJ werkt op afspraak maandag t/m zaterdag (ook in de avonduren)
Voor meer informatie kun je bellen met STUDIOMJ
020-4165098 of ons bezoeken op www.studiomj.nl

STUDIOMJ, Diemerparklaan 84, Amsterdam IJBURG

KIJK OP DE WIJK

deze keer Pelle (16 jaar)

Pelle is jong, vindt IJburg te klein en is er daarom het liefst nooit. Maar mooi, dat hij wel wil meedoen aan Kijk op de Wijk. Tof toch? 16 jaar. Gewoon, je weet wel.

Hoelang woon je op IJburg?
Nou, ff kijken, sinds 2003. Dus dat is nu vijf jaar ongeveer.
Wat vond je ervan toen?
Ik vond het maar een saaie boel. Veel te rustig.
En nu, dan?
Nu nog steeds eigenlijk. Er zijn wel meer jongeren van mijn eigen leeftijd gekomen.
Heb je daar contact mee?
Ja, daar heb ik wel contact mee. We kennen elkaar allemaal.
Wat doen jullie dan zo al?
Nou, er is niet veel te doen. We zien elkaar wel eens bij de eindhalte of zo. Beetje praten. Gewoon. Of bij Snackbar Family. Ik ben eigenlijk niet vaak op IJburg. Omdat ik het suf vind hier. Ik ga liever naar de stad.
Hoe ga je naar de stad?
Met de scooter. Ook soms met de tram. Nee, niet op de fiets, ik hou niet van fietsen.
Wat vind je leuk aan de stad?
Alles eigenlijk. Lekker in de drukte. De Dam, 't Spui, Koningsplein. Daar zie ik mijn vrienden.
Wat zou IJburg voor jou leuker maken?
Een pretpark. En een bioscoop zeker. En dat het drukker wordt qua winkels. O ja, en een McDonalds!
Zit je hier op de Middelbare School?
Nee joh, vind ik ook nog veel te rustig.
Wat doe je nog meer in je vrije tijd?
Ik heb bijbaantje bij N.A.P, in de keuken. Heb ik via via geregeld.
Ben je geïnteresseerd in meisjes?
Daar ben ik zéker in geïnteresseerd. Maar er zijn er hier nog te weinig.
Zijn die wel leuk?
Nee, eigenlijk niet.
Maak je wel eens gebruik van het Diemerpark of het Theo van Goghpark?
Ja, ik kom er wel eens.
Wat doe je dan, skaten of lopen of..?
Nee, gewoon, een beetje zitten en zo.
IJburg ligt middenin het water. Heb je iets met water?
Daar hou ik me niet echt mee bezig eigenlijk. In de zomer ga ik wel eens zwemmen bij Blijburg. Blijburg is wel leuk. Jammer als ze weg moeten.
Zijn er eigenlijk ook nog wel leuke dingen te melden over jouw wijk?
Af en toe is de rust wel lekker. Maar bijna nooit eigenlijk.
Wat hadden 'ze' voor jongeren meteen moeten maken op IJburg?
Een uitgaanscentrum met bioscoop.

WILLIES WARTAAL

MENEER DE VOGEL EN IK

Gisteren heb ik een ziek vogeltje in huis genomen, een witte. Normaal heb ik schijt aan zieke witte vogeltjes, maar ik denk dat Meneer de Vogel - want zo heet het diertje inmiddels - ziek is geworden door het antibeestjesspul dat de Turkse meneer op mijn kozijnen heeft gespoten. Mijn schuld dus.
Ik kan niet leven met zoveel schuldgevoel. Ik wil dat Meneer de Vogel vliegt, maar het arme ding huppelt alleen en ik kan je garanderen dat het geen blij huppeltje is. Het is eerder een zielig huppeltje. Ik heb weleens een mens zo zien huppelen, dat was inderdaad niet na het scoren van het mooiste doelpunt ooit in de belangrijkste trefbalwedstrijd ooit, maar na een zwaar ongeluk met een fietser en een vrachtwagen.
Maar goed, Meneer de Vogel dus. Vanochtend hebben we samen wiet gerookt. Niet van die hele zware, want daar kunnen vogels niet goed tegen. Het was milde buitenwiet, Thaiwiet in de volksmond. Even zag het eruit alsof we helemaal geen moer zouden roken, want we kunnen allebei niet draaien. Redelijk logisch, want vogels en negers hebben geen vingers. Maar gelukkig kwam mijn 16 jarige buurjongen even langs met zijn groene vingers om het lekkerste jointje sinds de jaren zeventig te rollen. Nu zijn we superstoned en zitten we een of andere sitcom te kijken. Ik weet niet precies waar het over gaat, maar het is wel het grappigste dat ik ooit heb mogen zien op de Nederlandse televisie. Dit is een mooi moment waar ik heerlijk van geniet, maar tegelijkertijd ook een droevig moment want ik weet dat Meneer de Vogel zodra hij beter is wegvliegt. Misschien wil hij me wel leren vliegen, dan gaan we samen op zoek naar de beste thaiwiet. En vingers.

Eengezinswoningen op IJburg

vesteda
KWALITEIT IS TE HUUR

Nieuw: eengezinswoningen in blok7 (Jean Desmetstraat).

Per direct te huur:
- drie verdiepingen (ca. 118 m²), drie slaapkamers
- woonkamer grenzend aan tuin, gelegen op zuidwesten
- complete keuken met o.a. vaatwasmachine en koelkast
- luxe badkamer met ligbad en separate douche
- eigen parkeerplaats
- huurprijs € 1195,- per maand (exclusief parkeerplaats)

Interesse?
Neem voor meer informatie contact op met Vesteda woongalerie Amsterdam, **(020) 524 6999**.
U kunt ook onze website bezoeken: **www.hureninblok7.nl**

nikki.nl

Nu al ruim 1000 leden!

Eind mei heeft **life&kicking** zijn **1000ste lid** mogen verwelkomen

Bij life&kicking staat de klant centraal. Voor u hét centrum op Ijburg om uw gezondheidsdoelen te behalen.Dit alles onder professionele begeleiding en voor een betaalbare prijs, waarbij de gezellige sfeer natuurlijk niet mag ontbreken!

MultiChallenge
Partners in personeelsmanagement

Een droombaan *(Recept voor 1 persoon)*

300 ml zelfstandigheid
250 gr uitdagingen
1 bakje doorgroeimogelijkheden
2 eetlepels collegialiteit
2 mespuntjes afwisseling
1 snufje flexibele werktijden

Helaas is het meestal niet zo gemakkelijk om te bepalen wat het recept is voor jou droombaan... Daarom helpt MultiChallenge je graag bij de volgende geslaagde stap in je carrière. Je werk vormt immers een te belangrijk deel van je leven om met minder genoegen te nemen!

Daarom nemen wij de tijd om je te leren kennen. Tijd om te ontdekken wat jouw wensen zijn met betrekking tot voor de hand liggende zaken als je functie-inhoud, de beloningsaspecten en je doorgroeimogelijkheden, maar ook met betrekking tot minder grijpbare gevoelszaken. Denk bijvoorbeeld eens aan jouw kijk op de sfeer binnen het bedrijf, de mogelijkheid tot meedenken & innoveren en de gelegenheid tot zelfontwikkeling. Wanneer we samen hebben bepaald welke baan goed bij jou past, zijn er legio aan mogelijkheden bij onze opdrachtgevers zoals werving & selectie, detacheren, uitzenden en opleidingen.

Ben jij toe aan een nieuwe droombaan? Kom dan eens bij ons langs!

Een greep uit ons banenaanbod:

Commercieel: Salesmanager - Showroommederwerker - Commercieel mw.Binnendienst - Commercieel mw. Buitendienst - Sales representative
Financieel: Boekhoudkundigmedewerker - Controller - Administrateur - Mw. Crediteuren/debiteuren - Hoofd Financiële administratie
Secretarieel: (Directie)secretaresse - Officemanager - Telefoniste/receptioniste - Managementassistent
Administratief: HR medewerker/adviseur - Hoofd P&O - Order-entry medewerker - Allround administratief medewerker
Technisch-administratief: Calculator - Werkvoorbereider - Bouwkundig projectleider - CAD tekenaar
Interne vacatures: Voor de vestigingen van onze organisatie zijn wij met regelmaat op zoek naar gemotiveerde Junior intercedenten en Intercedenten.

Werving & Selectie **Uitzenden** **Detacheren** **HRM Solutions**

IJburglaan 1361A 1087 JJ Amsterdam Tel: 020-3989000 E-mail: ijburg@multichallenge.nl Website: www.multichallenge.nl

IJBURGER
MARTIN BUITENHUIS

Korte Biografie Martin Buitenhuis **naam** Martin Buitenhuis **Geboorteplaats** Den Helder **Geboortejaar** 1969 **Band** Van Dik Hout **Bandleden** Benjamin Kribben (basgitaar), Dave Rensmaag (gitaar), Louis de Wit (drums), Sandro Assorgia (gitaar), martin Buitenhuis (zang) **Albums** Van Dik Hout (debuut-cd, 1994), Vier Weken (1995), Een kopstoot van een vlinder (1997), Ik Jou & Jij Mij (2000), Het Beste van 1994-2001 (2001), Vandaag alleen maar winnaars (2002), Een handvol zonlicht (2004), Alles waar ik nooit aan begon (2007) **Grootste hit** Stil in mij (1994)

Als de avond valt, brengt water rust

Hij houdt van Amsterdam en hij houdt van het water. Dus dat was 'kat in het bakkie' toen hij, zomaar een stukje rijdend op een mooie zondagmiddag in 2003, het woeste land van IJburg ontdekte. "Daar wil ik wonen", dacht hij ogenblikkelijk. En zo gebeurde het ook. In januari 2008 zette Martin Buitenhuis eindelijk 'voet aan wal' op het nieuwste eilandenrijk van Amsterdam. "Fantastisch toch? Aan het IJsselmeer en toch in de stad! Hier blijf ik wonen zo lang als het kan. IJburg is een avontuur."

"Ik ontdekte IJburg een aantal jaar geleden. We waren op zoek naar mooie plekjes in en rond Amsterdam. Ik reed het eiland op en dacht: wat een mooie woeste vlakte is dit. Hier wil ik wonen. Er was toen nog helemaal niks. Ja, een paar huizen en op de kop een soort van winkel. Toen ik hoorde dat er kavels te koop waren - aan het water - was de keuze snel gemaakt. Ik hou van het water en van varen. Beter kon het niet. Dit vind je toch nergens? Amsterdam ligt weer aan het IJ, zoals het vroeger was."

"Ik kom oorspronkelijk uit Den Helder. Dat is eigenlijk ook een soort IJburg. Het waait er net zo hard, haha. Alleen ligt het aan de Noordzee. Ik woonde er aan de dijk, op honderd meter van de zee. De kust bestaat daar uit teer, asfalt en basaltblokken. Tussen die blokken vind je van alles. Krabben en andere beestjes uit de zee. Als jochie vond ik dat geweldig. Ik liep de hele dag langs de kust te struinen. Water is belangrijk voor me. Ik hou van het water. Als de avond valt - vooral op een mooie zonnige dag - dan brengt water rust. Onder invloed van het meer heb je dan ook nog van die schitterende luchten. Fenomenaal Hollands licht."

Vanuit Den Helder verhuisde Martin Buitenhuis naar Leiden, om rechten en filosofie te gaan studeren. Tot de doorbraak van Van Dik Hout in 1994. "We gingen toen door het hele land spelen. De rest van de band woonde al in Amsterdam. Dus ging ik ook." Acht platen later hebben ze er nog steeds geen genoeg van.

"We zijn als vrienden begonnen, zaten samen op de middelbare school. Ontstond er ineens weer zo'n wild plan. Deze keer zouden we een band te beginnen. Moesten we nog wel allemaal even een instrument leren spelen. We hadden nauwelijks bagage aan muziek. Een jaar of zestien waren we. Pas toen we Nederlandstalig gingen schrijven, eind jaren tachtig, ging het snel. Wat we daarvoor dan deden? We maakten hele slechte Engelse nummers. Lekker vaag, maar lachen was het wel. We hadden nooit bedacht dat het zo zou lopen."

"We werken nu aan een nieuw album. Ik verwacht dat het in het voorjaar van 2009 af is. Repeteren doen we in de stad, een paar keer week. Meestal ga ik op de fiets. Of op de snorfiets, want die heb ik. Hoef je geen helm op, aan die dingen heb ik zo'n hekel. Die snorfiets gaat dik 30, dus dat is oké. Mijn collega's lachen me uit, maar dat kan mij niks schelen."
Het volgende grote optreden van Van Dik Hout is op de Kop van Java-eiland op 27 en 28 juni. Samen met Acda en De Munnik en De Dijk. Aanvankelijk stond alleen de zaterdagavond gepland, maar die was zo snel uitverkocht dat er nu ook op vrijdagavond gespeeld wordt. "Ik heb er erg veel zin in. We hebben het twee jaar geleden ook gedaan. Het was fantastisch weer, het hele veld stond vol en om de kop heen lagen allemaal bootjes. In plaats van klappen toeterden die na de nummers. Vind ik nog steeds een van de mooiste optredens die we ooit gedaan hebben. Voor je eigen publiek, je buren bijna. Uitkijken over het IJ met op de achtergrond het Centraal Station. Amsterdamser wordt het niet."

Ali el Atari

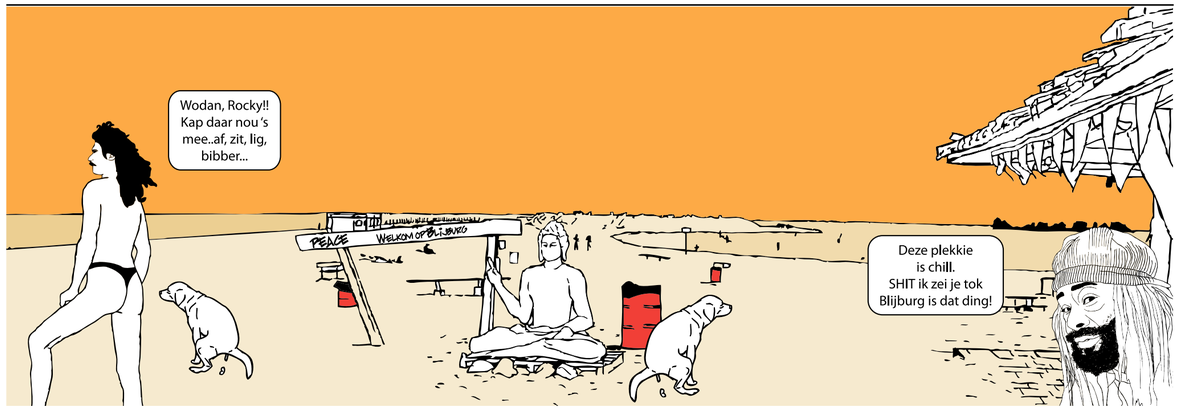

OPROEP

Hier had uw ingezonden stukje kunnen staan….

Heeft u een mening over de wijk? Is uw verwachting uitgekomen? Of juist niet? Hebt u iets leuks te zeggen? Wat vindt u van 'de Brug'?

Stuur uw mening, opmerking of ingezonden brief naar:
redactie@debrugkrant.nl

We lezen het graag. In de volgende 'Brug' een selectie uit alle inzendingen.

roppongi

Japanse lifestyle & delicatessen

Ook take-away sushi!

IJburglaan 1483 • 1087 KM Amsterdam • Tel: 020-4160139 • www.roppongi.nl
Openingstijden ma t/m za van 12:00-20:00

yes!

Geraldine Hallie Groep

[Geluk is… net dat tikkie meer krijgen dan je dacht]

Uw NVM makelaar op IJburg IJburglaan 1281 1087 GJ Amsterdam Tel.: 020 - 495 06 50 ijburg@hallie.nl www.hallie.nl

de Straat
Zwanebloemlaan

De Zwanebloem, ook wel Koffiebloem genoemd, is een waterplant, meestal roze, die bloeit van juni tot september. Het was eerst de bedoeling dat de straat Rietlaan zou gaan heten, maar dat is nog voor de komst van de eerste bewoners veranderd in Zwanebloemlaan. Na vijf jaar 'stoepje vegen', nu de laatste blokken worden opgeleverd, zijn ook de Zwanebloembewoners aan hun definitieve bestrating toe. *Hoe bevalt het eigenlijk, aan die Zwanebloemlaan?* We vragen het aan drie bewoners.

1 Tom
"Een mogelijkheid om groter en dichtbij het water te wonen. Zo keken wij naar IJburg. We hadden verwacht dat de wijk heel snel zou groeien, dat het snel druk zou worden. Maar dat gebeurde niet. In 2003 stortte de markt in en bleef het heel lang rustig. Maar ik vond het eigenlijk wel best. Ik heb voorzieningen als een winkelcentrum nooit gemist. Vanuit ons raam konden we het IJsselmeer zien, dan zeur je toch niet? Hier heerst een soort continue vakantiegevoel. Vooral als de zon begint te schijnen en je dan na je werk nog even gaat zwemmen op een paar stappen van je huis."

"De Zwanebloemlaan wordt een chique straat, met mooie stenen, en mooi straatmeubilair. Het lijkt een voorname laan te gaan worden. Ik ben blij dat er slechts geparkeerd mag worden aan een kant van de straat. En wat ook prettig is, je zit dichtbij bijvoorbeeld het winkelcentrum en de tramhalte. Het is een rustige buurt vlak bij het kloppend hart van IJburg."

"Er breekt voor ons alweer een nieuwe fase aan, we staan op het punt te gaan we verhuizen naar een groter huis aan het water. We hebben, nu de kinderen groter worden, behoefte aan meer ruimte. De sfeer zal er denk ik anders zijn. Niet minder of beter, maar anders. De mensen die nu naar IJburg komen hebben het eerst nog even kunnen aanzien allemaal. In mijn bijna-oude buurtje vind je een grote verscheidenheid aan mensen. Zij hebben hun woningen allemaal van papier gekocht. Ze zijn erin gesprongen en hebben gezegd: het moet leuk worden. Dat schept een band. De verschijnselen daarvan zag je terug in parkeerplaatsbarbecues, Piet Hein Eekhuis-picknicks en kerstboomverbrandingen."

2 Liesbeth
"Binnenkort gaan we voor de derde keer verhuizen, en allemaal binnen de Zwanebloemlaan. We hebben een huis aan het water gekocht, schuin tegenover onze huidige huurwoning. Het had van mij niet per se weer de Zwanebloemlaan hoeven zijn, maar we wilden graag aan het water wonen en voor deze woning werden we ingeloot. Ons eerste huis, een koophuis, hebben we onlangs verkocht en nu huren we, tot ons nieuwe huis wordt opgeleverd."

"We komen oorspronkelijk uit de Amsterdamse rivierenbuurt. We waren toe aan iets nieuws, en IJburg leek ons best leuk. Er was nog niks, lekker rustig dus. En lekker ruim vooral. We wonen hier nu een jaar of vijf. En het is een fijne buurt hoor, maar toch ook wel weer Amsterdams. Het is drukker dan ik me had voorgesteld. Maar druk op een andere manier dan in de stad. Er wonen wel heel veel ouders met kleine kinderen. Heel veel kleine kinderen. Zoveel had ik er eerlijk gezegd nu ook weer niet verwacht."

"Het beeld van de Zwanebloemlaan staat me niet altijd aan. Als het warm weer is, vind ik het een uitdragerij van speelgoed en andere rommel. Iedereen zet gewoon alles buiten! Banken, tafels, hup op de groenstrook. Dat geeft me een onvrij gevoel. Gelukkig krijgt de straat langzamerhand de vorm van hoe-ie ooit bedoeld was, namelijk een mooie brede laan met aan de ene kant twee-onder-een-kapwoningen en aan de andere kant herenhuizen. Zo werd het aan ons verkocht en met dat idee zijn we hier komen wonen. Het was een tijd lang een rotzooilaan, maar nu wordt het mooi. Ik mis nog een paar mooie hoge bomen, maar ook die gaan er zeker komen."

3 Joke
"Ik heb jarenlang in Buitenveldert gewoond. Via berichtgeving in kranten heb ik IJburg altijd goed gevolgd. Of het mocht komen of niet. Ja kijk, je was er voor of je was er tegen. Ik was voor, natuurlijk. Het leek me een frisse, jonge buurt te worden. Buitenveldert, ook ooit een nieuwbouwwijk waar jonge gezinnen kwamen wonen, is hartstikke vergrijsd. Daar had ik even genoeg van. Hier is het lekker ruim, met mooie natuur in de buurt."

"Mijn verwachtingen zijn wel uitgekomen. Die eerste jaren zijn heel bijzonder, veel mensen zetten zich in voor de wijk. Ik ben lid geworden van het IJ-koor. Ik zag een optreden op het 1e Spektakel op IJburg - ook zo'n leuk initiatief - en toen heb ik me aangemeld. We zijn nu met een clubje van vijftien man. Schrijf maar op dat we nog leden zoeken."
"Het huis waarin ik woon, was eigenlijk bedoeld als eengezinswoning. Maar de verkoop liep niet in 2003 en toen hebben ze deze constructie bedacht; duplexwoningen. Ik woon dus in het achterhuis. Terwijl ik eigenlijk een straatmadelief ben, haha. Ik zie graag wat er allemaal gebeurt in de buurt. Ik heb de ontwikkeling vanaf het begin gevolgd omdat mijn dochter bij 'de eerste lichting' IJburgers hoort. Door haar ben ik eigenlijk vanzelf meegegroeid met de straat. Mijn zoon woont hier trouwens ook, net een blok verder. Heel gezellig, en ook heel handig. We houden namelijk nog wel eens een borrelavondje…"

Tom (47)
samenwonend,
twee kinderen
Koopwoning
126 m²
Sinds juni 2003

Liesbeth (40)
samenwonend,
twee kinderen
Huurwoning
150 m²
Sinds eind 2003

Joke (64)
alleenstaand
Koopwoning
94 m2
Sinds februari 2004

winkelcentrum IJBURG

Winkelcentrum IJburg

wenst u een heerlijke vakantie!

Hunkemöller

wenst u een heerlijke vakantie!

Bruna

wenst u een heerlijke vakantie!

Gouden Kom (restaurant)

wenst u een heerlijke vakantie!

Vomar

wenst u een heerlijke vakantie!

De Beestenwinkel (kadowinkel)

wenst u een heerlijke vakantie!

Albert Heijn

wenst u een heerlijke vakantie!

IJBURG-DISNEYLAND RESORT PARIS???

Info bij Globe Reisburo IJburg tijdens de braderie van **zaterdag 5 juli 2008**

Tot dan!!

Met vriendelijke groeten,
Alexandra, Eefje, Ratna en Nicole

Globe Reisburo

Pret op IJburg

wenst u een heerlijke vakantie!

Jane flowers

wenst u een heerlijke vakantie!

Fit Amsterdam!

Fitness & Health Center

EK & ZOMERVAKANTIE AKTIE
3 MAANDEN ONBEPERKT SPORTEN
IN JUNI, JULI & AUGUSTUS: € 75,- *
* Normaal tarief € 90,-
Deze aanbieding is geldig van 1 juni tm 31 Augustus 2008

OVERIGE TARIEVEN
1 maand € 37,50 • 2 maanden € 60,- • 6 maanden
+ 3 weken gratis € 180,- • 12 maanden + 4 weken gratis € 360,-
• STRIPPENKAART 10 x sporten € 50,-

CAPOEIRA FOR KIDS
Ook in de zomermaanden: Iedere vrijdag 16.00-17.00 uur
€ 35,- voor 10 keer, 1e keer gratis

Joris Ivensplein 58 • 1087 BP Amsterdam
Tel: 31(0)20 7746641 • info@fitamsterdam.com
www.FitAmsterdam.com

Blokker

wenst u een heerlijke vakantie!

Gall & Gall

wenst u een heerlijke vakantie!

Pamba (stomerij)

wenst u een heerlijke vakantie!

BIKES & BOARDS
ijzersterk in fietsen

ZOMERAANBIEDING

Gratis 1 jaar fietsverzekering op alle fietsen v.a.500 euro*

* bij aanschaf van een driejarige verzekering

Joris Ivensplein 50 • winkelcentrum IJburg
020-4161133 • Beukenweg 33 • nabij olvg ziekenhuis • 020-6655930

Visgilde

wenst u een heerlijke vakantie!

Hizi Hair

wenst u een heerlijke vakantie!

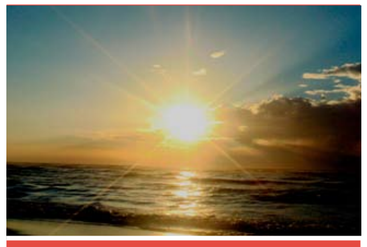

Zeeman

wenst u een heerlijke vakantie!

Gill's (snackbar)

wenst u een heerlijke vakantie!

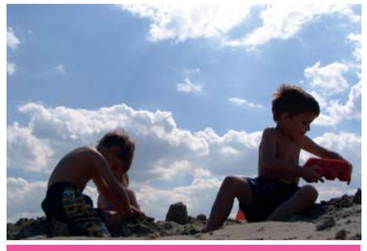

Etos

wenst u een heerlijke vakantie!

Dekker & Winkler (bakker)

wenst u een heerlijke vakantie!

Rabobank

wenst u een heerlijke vakantie!

Nieuwpoort makelaar

wenst u een heerlijke vakantie!

• • Je bent jong en je woont op IJburg • •

Sport, muziek, kunst en internet; jongeren kunnen vanaf zomer 2008 hun talenten op deze gebieden verder ontwikkelen in het Productiehuis aan de Diemerparklaan 90 op IJburg. Rondhangen in de wijk hoeft dus niet meer.

Het is fijn wonen op IJburg, als je de bewoners mag geloven. Maar wie jong is en geen lid kan zijn van diverse (sport)clubs, verveelt zich soms flink tussen de stenen woonblokken. Verveel je je gezellig samen met ander jongeren, dan ben je een hangjongere – en dat betekent vaak: overlast! Alliantiemedewerker Ergin Borova besloot daar verandering in te brengen. Dankzij zijn inspanningen kan de IJburger jeugd vanaf deze zomer terecht in Productiehuis IJburg.

Talenten ontwikkelen
Geef je jongeren verantwoordelijkheid, dan pakken ze die op. Vanuit die overtuiging heeft de Alliantie, na het nodige lobbywerk, alle corporaties op IJburg meegekregen in haar plannen voor Productiehuis IJburg. Ook vastgoedbedrijf Amvest, het Stadsdeel en welzijnsorganisatie Civic Zeeburg doen mee. Het Productiehuis biedt jongeren faciliteiten om hun talenten te ontwikkelen. Die kunnen op allerlei gebieden liggen: sport, muziek, kunst, internet en andere media - als het maar om vrijetijdsbesteding gaat die nuttig is voor de jongeren en liefst ook voor de buurt.

Resultaten
Twijfels over het succes van Productiehuis IJburg heeft Ergin Borova niet. Maar: "We willen wel resultaten zien. Als de overlast blijft bestaan, schieten we naast ons doel." Dus komen er meerdere evaluaties per jaar en als blijkt dat de aanpak moet veranderen, dan gebeurt dat. "De Alliantie steekt hiermee echt haar nek uit en neemt verantwoordelijkheid. Ook als het project onverhoopt zou mislukken. Maar het kán gewoon niet mislukken. Hier is behoefte aan en we gaan het doen!"

Het Productiehuis is te vinden aan de Diemerparklaan 90.

Foto: ter beschikking gesteld door Civic Zeeburg

Fantastisch wonen **op IJburg**

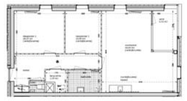

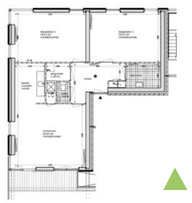

Driekamerappartementen
Deze woningen zijn gelegen op de begane grond tot en met de 10e verdieping. (voorbeeld advertentienummer: 030800087)

8 rolstoelwoningen
De woningen bevinden zich op de begane grond tot en met de 4e verdieping. De toewijzing van deze woningen vindt plaats via de Dienst Wonen van de gemeente Amsterdam. Meer informatie vindt u in de rolstoelwoningkrant.

Wonen op IJburg betekent water, strand en stad combineren. In blok 37 aan de Theo Frenkelhof heeft de Alliantie Amsterdam een aantal huurwoningen beschikbaar waar de ruimte van de omgeving, de sfeer van de afwisselende Hollandse luchten en het gemak van de aangrenzende stad, zeer dichtbij zijn.

Blok37
Op een unieke plek op IJburg heeft de Alliantie Amsterdam 64 huurwoningen in vijf verschillende types beschikbaar. Acht hiervan zijn geschikt voor rolstoelgebruikers. De woningen zijn te vinden in Blok 37 op Haveneiland West.
Blok 37 heeft een elf verdiepingen tellende toren en een blijvend vrij uitzicht. Het zicht op de haven van IJburg geeft het eigentijdse gebouw extra allure en ook de fraai vormgegeven binnentuin is een bijzonder pluspunt.
Alle woningen hebben veel lichtinval door de mooie raampartijen. De afmetingen van de woningen variëren; een aantal is zeer geschikt voor grotere gezinnen. De woningen zijn voorzien van stadsverwarming en hebben een open keuken met elektrische kookplaat.
Blok 37 heeft een parkeergarage onder het pand. De parkeerplaatsen zijn te huur.
De binnenplaats, met een speelplaats en een speciaal voor de bewoners ontworpen tuin, is afgescheiden door een hek. Het kunstwerk op het binnenterrein maakt Blok 37 echt bijzonder.

De woningen variëren van drie- tot en met zeskamer maisonnetewoningen. De gemiddelde netto aanvangshuur is € 483,98, exclusief servicekosten. De bij de advertentie vermelde huurprijzen zijn gemiddelde huurprijzen en kunnen afwijken van de definitieve huurprijs.

Ligging
Blok 37 ligt op de hoek van de Lumièrestraat en de Erich Salomonstraat op Haveneiland West niet ver van de route van de IJ-tram. Op Haveneiland West zijn een gezondheidscentrum, twee scholen, sportgelegenheid, een kinderdagverblijf en diverse speelplekken te vinden. Aan de IJburglaan is een winkelcentrum en zijn diverse recreatievoorzieningen. IJburg is bovendien nog in ontwikkeling! De komende jaren komen er alleen maar voorzieningen bij.

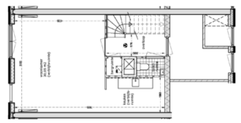

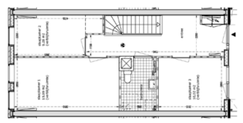

Vier- vijf- en zeskamer maisonnettes
Dit zijn zeer ruime woningen op de begane grond en 1e verdieping van het complex, met name geschikt voor (grote) gezinnen. (voorbeeld advertentienummer: 030800084)

U kunt reageren op de woningen via de reactielijn 0900-8120 (€ 0,45 per minuut) of via www.woningnet.nl. Meer informatie kunt u tijdens kantooruren krijgen via de Alliantie Amsterdam, tel. 020 4600 600. U kunt vragen naar mevrouw Stein.

de Alliantie
Amsterdam

BEESTENBOEL

Echte liefde
een zwanenpaar blijft z'n hele leven bij elkaar. Wanneer een van de twee zwanen sterft, kan het lang duren tot de ander weer wil paren.

In De Brug iedere keer iets over een dier uit Het Diemerpark. **Deze keer de Zwaan!**

Tussen IJburg en Diemen-Noord ligt het Diemerpark. In de jaren '60, toen dit gebied, de Diemerzeedijk, nog mijlenver van de stad Amsterdam lag, werd het gebruikt als stortplaats voor allerlei soorten afval. Maar voor de komst van de eerste bewoners naar IJburg, werd de voormalige stortplaats helemaal ingepakt in een soort omgekeerde doos. En werd er een leeflaag op aangebracht. Er ontstond een uniek park, waarin veel bijzonderde dieren wonen. Wie goed oplet zou er bijvoorbeeld vossen, hermelijnen, blauwborstjes, vleermuizen en zelfs de zeer zeldzame ringslang kunnen tegenkomen.

De zwaan die in Nederland het meeste voorkomt is de Knobbelzwaan. Een grote witte vogel die zijn naam dankt aan de zwarte, vlezige knobbel boven zijn oranje snavel. Er is geen verschil in verenkleed tussen het mannetje en het vrouwtje.

Grondelen
Zwanen zijn elegante vogels met een lange hals. Hun voedsel bestaat meestal uit waterplanten en kroos, die gezocht worden in ondiep water. Hierbij komt hun lange hals goed van pas. Die wijze van eten - op hun kop, staart omhoog en de poten trappelend om maar zo diep mogelijk te komen - wordt 'grondelen' genoemd.

Met een spanwijdte tot bijna 2,5 meter is de knobbelzwaan één van de grootste vliegende vogels ter wereld. Hoewel de knobbelzwaan uitstekend kan vliegen, heeft de vogel grote moeite met opstijgen. Ze hebben een lange aanloop nodig. Knobbelzwanen horen trouwens ook tot de zwaarste vogels die kunnen vliegen. Dàt ze kunnen vliegen hebben ze te danken aan de holten in hun lichaam en aan de ongeveer 25.000 (!) veren.

De vogels bouwen een zeer groot nest van takken en riet langs de oever van het water. Ze leggen vier tot acht eieren. De knobbelzwaan kan zijn territorium en jongen fel verdedigen… Pas op dus!

De kuikens hebben nog een grijze of bruine donsvacht. Al een paar uur na het uitkomen, kunnen ze lopen en zwemmen. Maar het duurt nog drie jaar voor ze echt volwassen zijn.

Ware liefde
Zwanen staan erom bekend dat ze erg trouw zijn aan hun partner; wanneer één van de twee zwanen sterft kan het jaren duren tot de ander weer met een andere zwaan wil paren.
Een zwaan leeft in het wild ongeveer 20 jaar, maar de oudste knobbelzwaan - zover bekend - werd zelfs 28 jaar en 7 maanden.
De witte zwaan komt verreweg het meeste voor op het noordelijk halfrond. De zwarte zwaan is hier een uiterst zeldzame broedvogel. De jongen van de zwarte zwaan overleven namelijk geen zware winter.

Wist je dat?
- In het Diemerpark wel eens een zwarte zwaan te zien is?
- Zwanen de grootste en zwaarste vogels van Nederland zijn?
- het mannetje echt mensen aan kan vallen als ze dicht bij het nest komen?
- mannetjeszwanen ook met elkaar kunnen vechten? Soms tot de dood erop volgt..
- de vleugels van de zwaan een soort fluitend geluid maken als hij vliegt?

& DOE MEE WIN

Als je dit vette knuffelbeest wilt winnen moet je daar natuurlijk wel iets voor doen! Plak, knip, of knutsel een leuk konijn in elkaar. Lever je kunstwerk voor 9 juli in bij De Beestenwinkel (IJburglaan 567-569). Op vrijdag 11 juli om 16.00 uur wordt in de winkel de prijswinnaar bekend gemaakt. Alle inzendingen worden tentoongesteld in de etalage.

ZOEK DE KIKKER...

zonweren en sfeer creëren

Tijdens ons inmiddels 40 jarig bestaan hebben wij veel ervaring opgedaan met zowel de particuliere als de zakelijke (project) markt. Ook hebben wij reeds vele Vereniging van Eigenaren tevreden gesteld met ons brede programma met vele mogelijkheden in alle prijsklassen.

Alleen voor bewoners van IJburg is de maand Juli een actiemaand. Bij aankoop van een knikarmzonnescherm uit onze basic of premium selectie geldt GRATIS montage. Profiteer nu van deze aanbieding en maak meteen een afspraak voor een vrijblijvende prijsopgave of kom langs in onze sfeervolle showroom om alle mogelijkheden te bekijken

Vraag in de showroom naar de actie voorwaarden, niet te combineren met andere lopende acties

ACTIE : ALLEEN VOOR IJBURG!

Een greep uit ons programma :
- Knikarmschermen - Uitvalschermen
- Screens - Verduisteringen - Markiezen
- Terrasoverkappingen - serre zonweringen
- Luxaflex binnenzonwering programma
- Shutters - Ambiance collectie raambekleding
- Onderhoud & Reparaties

- RoMaZo garantie & Uitgebreide service

AMBIANCE ZONWERING

Ambiance Zonwering
Markiezenfabriek EXCELSIOR
Zeeburgerpad 26 - 29
1019 AA Amsterdam (zeeburg)
T (020) 692 03 88
E info@excelsiorzonwering.nl

www.excelsiorzonwering.nl

BETRONIC

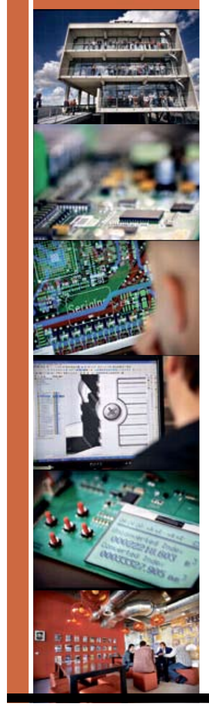

UITDAGINGEN
OP IJBURG

Ontwikkeling & productie van klantspecifieke elektronica

Voor onze unieke lokatie op IJburg zijn wij regelmatig op zoek naar nieuwe medewerkers. Op dit moment zijn de volgende vacatures actueel:

- Kwaliteits (QESH) Engineer
- Network & Security Engineer
- PCB Designer
- Hardware Engineer
- Software Engineer

Lijkt het je leuk om in een innovatieve omgeving te werken? Neem dan eens een kijkje op onze website **www.betronic.nl**.

Neem voor meer informatie contact op met Marieke de Vlieger, HRM Manager, 020-5922324 of mariekedevlieger@betronic.nl

NELS VAN MALSEN

ONGEKROONDE KONINGIN VAN IJBURG

Bezoekerscentrum IJburg, IJburglaan 648, 3e etage. Daar bevindt zich het kantoor van Nels van Malsen. Haar voornaamste taak is mensen informeren over 'Het project IJburg'. Maar intussen sjouwt ze het eiland rond, al fotograferend voor de website IJburg.nl en tegelijkertijd uitleg gevend aan een groep van veertig Chinese baggeraars die ze ook nog rondleidt. Licht chaotisch – ze raakt onderweg weleens wat kwijt – maar vol liefde en humor. Ze kent iedereen en weet alles. Nels is, zoals collega's van Projectbureau IJburg haar noemen: 'De ongekroonde Koningin van IJburg'

Water, dat is de constante factor in het leven van Nels van Malsen (64). De weg naar IJburg was dan ook snel gevonden. Al in 1993 liet ze zich registreren als geïnteresseerde in het project IJburg. Wat haar niet belette in 1996 Amsterdam tijdelijk te verlaten om met haar partner in een zeilboot de wereld rond te varen. Een vast plan was er niet: de tocht kon twee maanden duren of twintig jaar. "We zouden wel zien. Ik was vertaler. En dat werk kon ik ook op de boot doen. Op een gegeven moment zijn we in Florida beland en gebleven. In 2000 ging ik voor vier maanden terug naar Nederland om te kijken of ik het er nog leuk vond. Maar ik wilde wel wat te doen hebben. Ik werd getipt door een vriendin die zei, dat ze iemand zochten voor aan de balie in Bezoekerscentrum IJburg. Daar heb ik op geschreven en zo is het gekomen."

"Eigenlijk heel grappig. Na tien jaar wonen op een zeilschip kwam ik terecht op een drijvende unit. Het Bezoekerscentrum lag eerst in het water aan de punt van het Zeeburgereiland. Een fantastische plek. Daar alleen maar zijn, maakte me al gelukkig. En daarbij is het werk natuurlijk erg leuk. De hele wereld komt over de vloer! Heb jij wel eens in een bus gezeten met veertig Chinese baggeraars? Of, zoals laatst, met een gezelschap uit de Amerikaanse staat Colorado, dat komt kijken hoe wij dat hier doen met afwatering? Ze zijn allemaal geweest hoor, mensen uit Taiwan, Dubai, Maleisië, Argentinië, alle landen van Europa. Mensen van universiteiten, scholen, gemeentes, architecten, bouwkundigen… allemaal om te kijken wat voor een waanzinnig project IJburg wel is."

"Ik heb veel geïnvesteerd in het werk, maar altijd met liefde. Ik maak veel foto's voor de site IJburg en voor presentaties. Dat is soms een gehannes, hoor. Fotograferen doe ik al vanaf mijn vroegste jeugd, mijn vader was ook fotograaf. Liep ik als klein meisje met zo'n Kodak boxje voor mijn buik. En zo heb ik en passant een heel archief van IJburg aangelegd. Het blijft fascinerend; het nieuwe land is opgespoten met zand dat stamt uit de tijd dat hier nog geen mensen woonden. Er zijn zelfs nijlpaardresten in teruggevonden! Ik heb IJburg zien ontstaan. Ik heb het water gezien, ik heb het land zien komen, en ik heb het een stad zien worden."

"Maar het is natuurlijk niet allemaal rozengeur en maneschijn. Er zijn best ook dingen fout gegaan. In 2001 zat de tijd behoorlijk tegen. En nu dreigt die mix, die oorspronkelijke mix van mensen die ooit bedoeld was hier te komen een beetje uit balans te raken. Dan gaan er ook dingen fout. We hebben op dit moment een enorme mengelmoes aan mensen. Er wonen bijvoorbeeld opvallend veel kunstenaars. Maar het is nog altijd een mooie mix hoor. IJburg is - zoals mensen vaak denken – bepaald geen witte wijk."

"IJburg heeft in de pers alle jokers toegewezen gekregen die je maar bedenken kunt. De gretigheid waarmee negatief nieuws wordt opgepakt, vind ik stuitend. Met als absolute topjoker een item in het NOS journaal. Er was een strenge vorstperiode, IJburg was nog niet bewoond. Toen zag ik op Hèt journaal dat de bouw op IJburg was stilgelegd. Maar het vroor 15 graden! De bouw in heel Nederland lag stil. De grootste flauwekul die je over IJburg hoort vind ik dat er hier ooit gepionierd zou zijn. In Noord-Oost Groningen misschien, en de mensen in Lelystad, dàt was pionieren. Maar niet op dertien minuten van de binnenstad van Amsterdam. Alsjeblieft zeg."

"Er komen veel mensen naar het Bezoekerscentrum die bij het referendum over IJburg hartstochtelijk NEE hebben gestemd. Maar die willen hier nu toch wonen. Soms zijn ze zelfs een beetje verbaasd: IJburg wordt mooi?! Dan moet ik een beetje lachen,en zeg, IJburg is ook mooi. Vergeet niet, we wonen middenin het water, in een spiegel. Dat geeft een schitterend, zilverachtig licht. Ik woon zelf op Haveneiland, op de zesde verdieping. Ik kijk uit over het water. Zo hoog zitten geeft een gevoel van vrijheid. Je ziet het weer binnenkomen. Maar je hoeft niet te denken, zoals ooit op die boot: ligt het anker wel goed?"

ADHD
woninginrichting

IJburglaan 1403 • 1087 KH Amsterdam • 020 4167 183
www.adhdwoninginrichting.nl

62 BLOK

In blok 62 op IJburg kunt u aan het water wonen en zelfs er pal bovenop! Er zijn woningen die letterlijk met één voet in het water staan, andere hebben een grote en zonnige tuin aan het water of met een eigen aanlegsteiger voor bijvoorbeeld een sloepje. Ideaal voor iedereen die zich goed voelt bij het water. Echte waterwoningen!

- Circa 160 m2 over drie verdiepingen (met lichte en ruime kamers)
- Mogelijkheden om uit te breiden (uitbouw of dakterras)
- Bijzondere details (tussenverdiepingen en hoge glazen puien)
- Goede zonligging van tuin en terras
- Eigen parkeerplaats

De Key
DE PRINCIPAAL

www.blok62.nl 020-6267487

Brug 2013
Nesciobrug
Fiets- en voetgangersbrug (langste van Nederland) over het Amsterdam-Rijnkanaal

Bijnaam De Palingbrug • **Verbindt** de stadsdelen IJburg en Oost-Watergraafsmeer • **Lengte** 779 meter • **Vrije overspanning over het kanaal** 170 meter • **Breedte fietspad** 3,5 meter • **Breedte voetpad** 2 meter • **Doorvaarthoogte** 10 meter • **Feestelijke opening** 9 april 2006 • **Genoemd naar** de schrijver Nescio (Nescio betekent 'ik weet'. Zijn echte naam was Jan Hendrik Frederik Grönloh, 1882-1961) **Ontwerp:architect** Jim Eyre van het Londense bureau WilkinsonEyre **In samenwerking met:** Grontmij (betonconstructie) en Arup (staalconstructie)• **Opdrachtgever** Gemeente Amsterdam • **Prijzen** prestigieuze nationale Staalprijs 2006, de Fiets Vakantie Trofee 2007, en de internationale Arthur G. Hayden Award

KORT NIEUWS

• **Blijburg nog een jaar?** Stanja van Mierlo, uitbaatster van Blijburg, is samen met onder anderen wethouder Maarten van Poelgeest druk bezig om een oplossing te zoeken voor een eventuele doorstart van Blijburg. Van Mierlo: "Hoogstwaarschijnlijk blijven we nog één jaar langer op de plek waar we nu zitten, dus tot april 2009. Wat er daarna gebeurt is nog onduidelijk, het einde is vaag en troebel. Dat we bij IJburg willen blijven horen is duidelijk, en als we daarvoor nog een aantal keren moeten hoppen, dan doen we dat."

• **Verhuizing Zeeburgia naar Zeeburgereiland toch weer onzeker** Definitief is het nog niet, maar de gemeente Amsterdam doet op dit moment onderzoek naar de mogelijkheid of voetbalclub Zeeburgia toch op het bestaande complex in Oost kan blijven. De verhuizing naar het Zeeburgereiland is op losse schroeven komen te staan, omdat de grond daar zo slap is dat het aanleggen van kunstgrasvelden een te dure aangelegenheid wordt. Voorzitter Theunisse van Zeeburgia blijft graag in Oost, mits het huidige complex volledig gemoderniseerd wordt, inclusief drie kunstgrasvelden, een nieuwe kantine en een nieuwe tribune. Op het Zeeburgereiland worden op de gereserveerde plaats hoe dan ook sportvelden gerealiseerd, alleen gaat het misschien langer duren dan gepland. Het besluit Zeeburgia wordt waarschijnlijk voor de zomer genomen.

• **Expo Amsterdam-IJburg gaat dicht** Per 16 juni sluit de Expo Amsterdam-IJburg haar deuren. De Expo is het informatiecentrum aan de IJburglaan waarin het actuele woningaanbod van het Haveneiland en de Rieteilanden te bezichtigen is. De site www.woningaanbodIJburg.nl blijft in de lucht. Op de plek van Expo komen te zijner tijd bedrijfsunits beschikbaar voor kleinere ondernemers.

• **Parkeerbuizen aan kade Blok 11 IJburg** Op dinsdag 27 mei jl. zijn er op de binnenterreinen in blok 11A en B op IJburg parkeerbuizen geplaatst op de kade. Het Dagelijks Bestuur van Zeeburg vindt de situatie op deze plekken onveilig, met name voor spelende kinderen.

Bij Bloem zit je goed

Het is druk op deze vrijdagmiddag, 14.00 uur bij restaurant Bloem. Logisch, want ze zijn open voor de lunch. Voor een stevig middagmaal of een drankje kan je er sinds 16 mei op vrijdag, zaterdag en zondag vanaf 11.30 uur ook overdag terecht. Eventueel op het terras, dat onlangs in gebruik werd genomen. Het ligt aan de IJburglaan, op het zuiden en is fleurig aangekleed met bloemen en planten. De luifel, wel nodig op warme dagen, wordt binnenkort opgehangen. Want als je het doet, moet het goed doen, luidt het credo bij restaurant Bloem, dat binnenkort trouwens ook nog open is op maandag.

Mike (34), een van de twee eigenaren, laat zich de kop niet gek maken. Het mag dan druk zijn, hij verliest zijn klanten nooit uit het oog. Bloem is zijn eerste eigen zaak. Daarvoor werkte hij ook altijd al in de horeca. Net als mede-eigenaar Frits (35) trouwens. Hem zit horeca letterlijk in het bloed. Toen Mike op IJburg kwam wonen, een paar jaar geleden, viel het hem op dat er eigenlijk 'niks' was. Dus bedachten hij en Frits Bloem, een restaurant, catering en take-away gestoeld op de Italiaanse keuken. Ervaring met de Italiaanse keuken werd door Mike opgedaan in Italië, waar hij veel catering heeft gedaan. "Het gaat goed. En het leuke is, de laatste tijd komen er steeds meer mensen van buiten het eiland naar de zaak."

de Hoek van Jan Klein beginnen

Een grote afstand tot de arbeidsmarkt. Het is niet niks wanneer de sociale dienst dat van je zegt. Dan ben je wel een behoorlijk hopeloos geval. Iemand vertelde mij eens dat nader onderzoek naar deze groep 'moeilijk bemiddelbaren' aan het licht bracht dat een fors aantal van hen inderdaad niet geschikt was om voor een baas te werken. Niet vanwege dat werken, maar vanwege die baas. Sommige moeilijk bemiddelbaren willen namelijk zelf de baas zijn. En aangezien de sociale dienst van mensen met een uitkering vooral werknemers wil maken, wilde het met deze groep maar niet lukken.

Ondernemen kun je leren, maar het helpt ontzettend als het in je bloed zit. Als het wel in je bloed zit, maar je hebt het nooit geleerd, dan heb je een probleem. Maar wij als samenleving ook. Want ondernemen en ondernemers dragen ontzettend veel bij aan onze samenleving. Ondernemers bedenken nieuwe producten en diensten waar we ons voordeel mee doen. Ze maken ons leven makkelijker en aangenamer. Ook als de producten en diensten niet echt nieuw zijn, maar opeens een stuk dichterbij. Wanneer er om de hoek een boekhouder zijn deuren opent, of een klusjesman.

Daarom is het zo belangrijk om startende ondernemers een steuntje in de rug te geven. Met advies van het ondernemershuis. Of goedkope, kleine bedrijfsruimtes waar je niet de rest van je leven aan vast zit. Startende ondernemers zijn dat steuntje wel waard. Want voor je het weet zijn ze met iets heel moois bezig. Was Bill Gates ook niet klein begonnen?
Wethouder Jan Hoek

ACHTER de Brug

puzzel • strip • colofon • agenda

AGENDA

26 juni
Film Theater Vrijburcht: 'Together', 20.30 uur

28 juni
Open poëzieavond 'Zomeravond',
Theater Vrijburcht, 20.30 uur

2-9 juli
Staatscircus van Moskou, Parkeerterrein
Sportlaan, Diemen

5 augustus
Braderie op het plein bij winkelcentrum IJburg

15 augustus
Prijsuitreiking 'Doe Mee & Win' Zwaan,
De Beestenwinkel, 16.00 uur

17 augustus
Spektakel op IJburg, 4e editie. Theaterfestival op en rond het strand Diemerpark, 11.00-17.00 uur

1 september
Betaald parkeren ingevoerd op Klein Rieteiland West en Haveneiland West

2-6 september
Kermis en Diemer Festijn, www.diemer-festijn.nl

24 september
de Brug nr. 3 verschijnt

28 september
'Rondje IJburg', varen om het eiland,
www.wvijburg.nl

Vermelding in de agenda? info@debrugkrant.nl

Pas geopend Fit4Two - sport en coaching rondom zwangerschap - ZwangerFit lessen en Fit na de bevalling – nieuwe cursus 11 augustus - www.fit4two.nl

Colofon

de Brug is een uitgave van
V.O.F. Uitgeverij IJburg • Zwanebloemlaan 22
1087 CD Amsterdam • 020-6126824

Oplage
17.000

Redactie
Linda Brink
redactie@debrugkrant.nl • 06-21538880

Fotografie
Martijn van den Dobbelsteen
info@debrugkrant.nl

Vormgeving
Tim Cannon
dtp@debrugkrant.nl

Sales
Daniella Rijkes, Ramona ten Cate
Sales@debrugkrant.nl • 06-23769714

Distributie
Interlanden BV
088-5388000

Aan dit nummer werkten mee
Thomas van Gelder, Maarten Gerritsen, wethouder Jan Hoek, Pelle, Willie Wartaal

www.debrugkrant.nl

PUZZEL PRIJSVRAAG

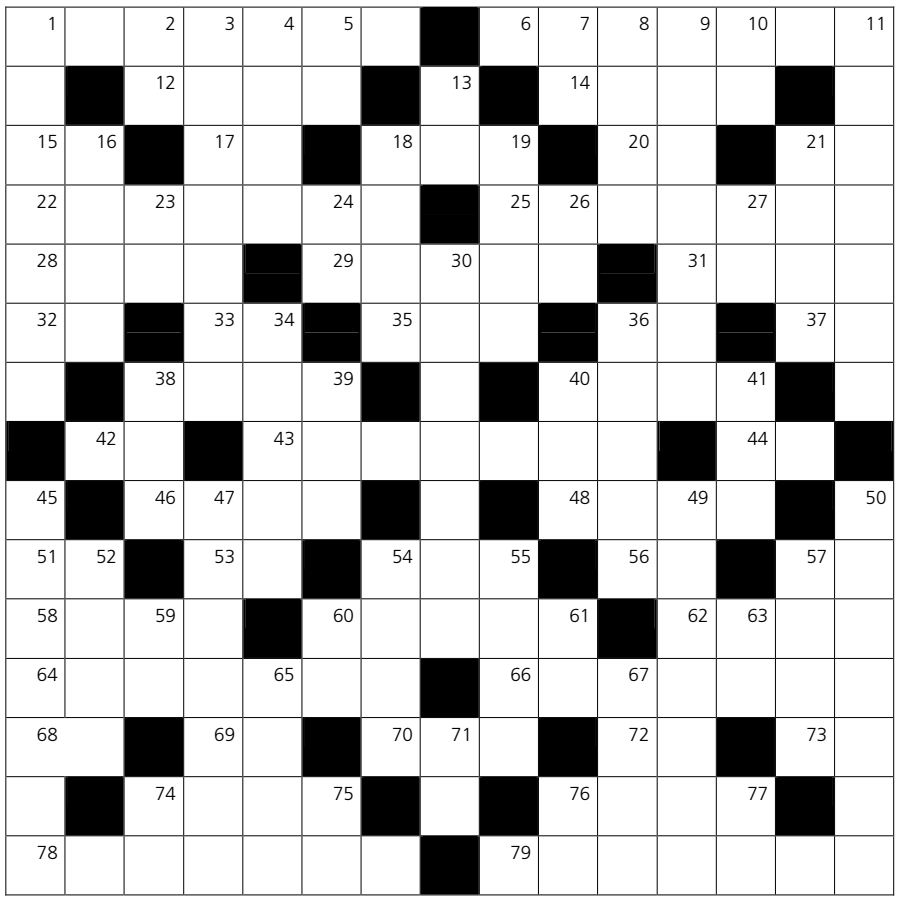

Win een waardebon ter waarde van € 50,- van Marco's Hair & Beauty!
Wilt u deze waardebon van Marco's Hair & Beauty winnen?
Stuur dan de oplossing van deze puzzel (samen met uw naam, adres en telefoonnummer) voor 1 september naar:
de Brug prijspuzzel
Zwanebloemlaan 22
1087 CD Amsterdam
De winnaar krijgt thuis bericht. De oplossing wordt bekend gemaakt in de volgende krant.

De oplossing van de puzzel in de Brug nr. 1 was **Bloembollenveld** Flora. De winnaar, dhr. A.C Kuiper uit Diemen, heeft de prijs (DVD pakket van Movie MAX) inmiddels in ontvangst genomen.

38	24	49	25	47	28	43	6	45	19	35	30	77	70	40	3

Horizontaal 1 Met een vliegtuig reizen 6 vervoermiddel (meervoud) 12 jongensnaam 14 zelfingenomen 15 symbool voor rhodium 17 automerk (afk.) 18 windrichting (afk.) 20 autoteken Israël 21 persoonlijk voornaamwoord 22 deze dag 25 opslagruimte 28 regelmaat 29 kennis hebben van 31 vorm van erven 32 en dergelijke (afk.) 33 kerkgenootschap (afk.) 35 kloosterling 36 werktuigkundig ingenieur (afk.) 37 muzieknoot 38 snoer 40 opbergruimte 42 familielid 43 traliewerk 44 bezittelijk voornaamwoord 46 fris 48 heel goed 51 klaar 53 plaats (afk.) 54 sluis 56 neon (symbool) 57 compagnon (afk.) 58 vogel 60 kleine spie 62 bijbelse naam 64 bedenkelijk 66 plechtig verzoek 68 op de rand (Lat. afk.) 69 uitroep bedoelt voor een paard 70 uitroep van verbazing 72 in oprichting (afk.) 73 windrichting (afk.) 74 schooltest (afk.) 76 putemmer 78 brandstof 79 landschap.

Verticaal 1 Transport 2 persoonlijk voornaamwoord 3 vroegere 4 plaats in Duitsland 5 boom 7 reeks 8 azijn 9 dunte 10 Nederland (afk.) 11 vol noesten 13 ter zee (afk.) 16 luid 18 zintuigen 19 eerlijk 21 geschenk in geld 23 Nederduits (afk.) 24 aangehaald werk (afk.) 26 meisjesnaam 27 oudste stad 30 bijbetaling 34 man 36 handelsartikelen 38 kostuum 39 muzieknoot 40 enzym dat de kaasstof uit het voedsel neerslaat 41 insect 45 kampeerterrein 47 versiering 49 jaargetijde 50 Finse kustplaats 52 flink 54 staketsel van bamboe in V-vorm voor de visvangst 55 Arabische vorst 57 plaats in Frankrijk 59 water in Friesland 60 bevruchtingsmethode (afk.) 61 en anderen (afk.) 63 dadelijk 65 vervoermiddel 67 bekend schoenenmerk 71 circa (afk.) 74 centraal station (afk.) 75 militair (afk.) 76 administratieve organisatie (afk.) 77 research & development (afk.).

Deze puzzel wordt u aangeboden door Marco's Hair & Beauty, IJburglaan 1293, Amsterdam

Bungee Billy
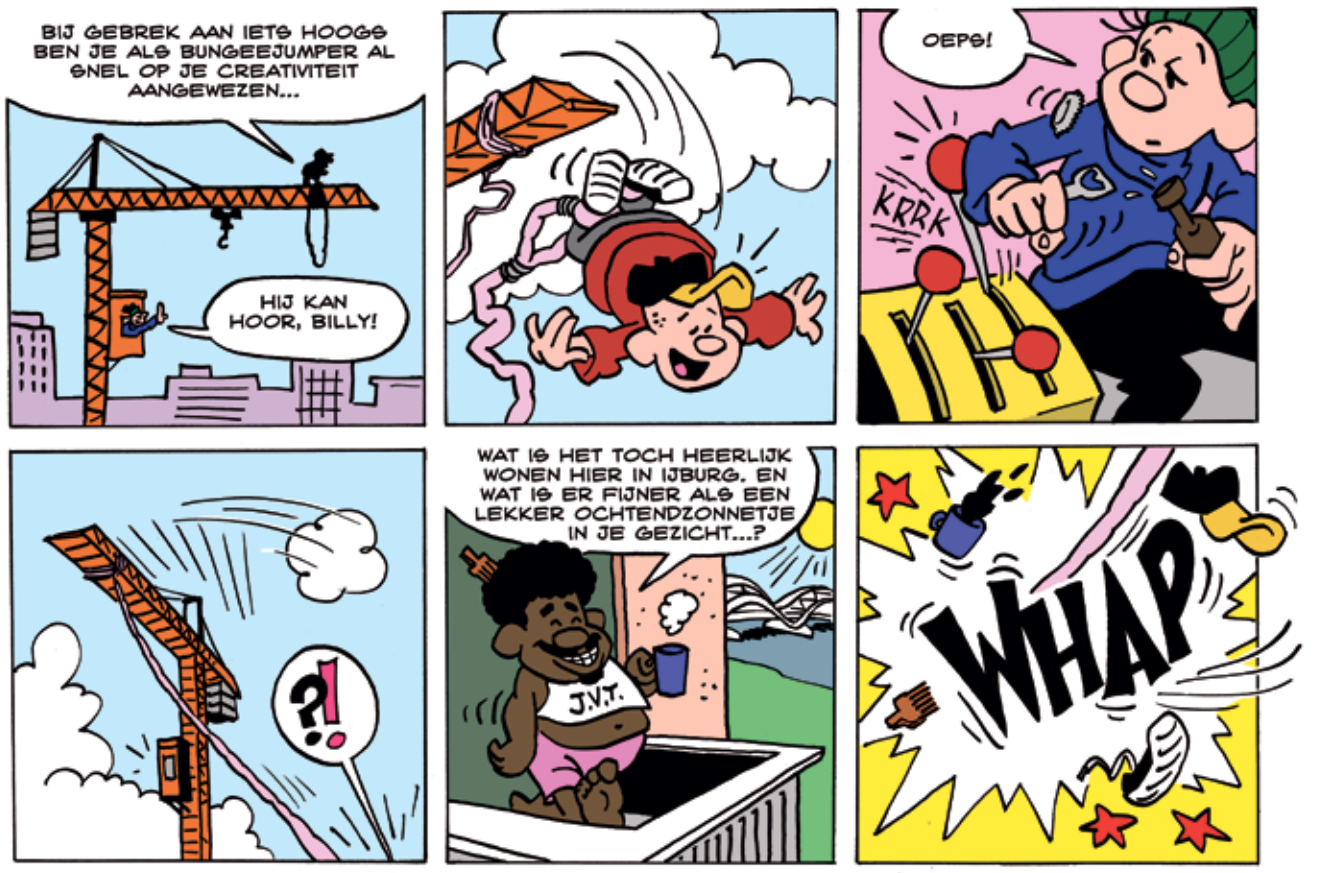
Maarten Gerritsen