de Brüg 1

EEN KRANT DIE (JE) BIJ BLIJFT

3

Wat ik mis hier op IJburg, zijn **sportfaciliteiten**

13

www.ijbrug.nl
een plek waar mensen hun **ei kwijt** kunnen

5

IJburger **Willie Wartaal**
'Die rechte straten, daar word ik rustig van'

Silo's Zeeburgereiland

Van strontbak naar pronkstuk

Op het Zeeburgereilandb staan drie gigantische silo's. Het zijn, net als de twee zogeheten slibvijzelgemalen, restanten van de voormalige Rioolwaterzuivering Amsterdam Oost. Om kenmerkende historische elementen voor het eiland te behouden, ook nu het gebied verder helemaal op de schop gaat, heeft de gemeente besloten de drie zogenaamde gisttanks te behouden. Het Projectbureau gaat nu een prijsvraag uitschrijven. Iedereen mag meedoen.

Marice de Lange, projectmanager Zeeburgereiland voor het Projectbureau IJburg, kijkt nu al reikhalzend uit naar de ideeën die straks zullen worden ingediend. Helemaal omdat de opdracht verre van eenvoudig is. Want ga maar na. De drie units hebben een diameter van 22,5 meter, zijn hol van binnen en steken 23 meter de lucht in (wie wil mag daar dan nog 13 meter bovenop bouwen). Overig signalement: Onderin de silo's ligt een betonnen vloer; aan de buitenzijde bevindt zich een trappenhuis. De prijsvraag, die in mei op de website www.siloprijsvraag.amsterdam.nl zal worden gelanceerd, geldt voor de twee meest oostelijk gelegen silo's. Voor de derde wordt door Faro Architecten al een ontwerp gemaakt.

De Lange: "Alles mag met de silo's - behalve woningbouw - en het hele project moet klaar zijn voordat de eerste bewoners in 2011 neerstrijken op het eiland. We zouden graag zien, dat de silo's een ontmoetingsplaats worden voor iedereen, waarbij jongeren tussen de tien en twintig jaar niet worden vergeten. Ook moet het iets te maken hebben met kunst, cultuur, welzijn en vrije tijd. En wat echt een must is: de uiteindelijke winnaar moet ook de echte gebruiker zijn. Wie oh wie, komt er in dat ronde tonnetje te zitten! Dat willen we weten."

Het hele traject (voorbereiding, prijsvraag en selectieprocedure) vindt plaats in drie fasen en zal ongeveer een jaar in beslag nemen. De eerste fase begint in mei, in de tweede fase (vanaf juli ongeveer) kunnen de ideeën worden ingeleverd en in de derde fase wordt uit alle inzendingen een selectie gemaakt. De uiteindelijke winnaar zal zo omstreeks mei 2009 bekend zijn. Hij of zij mag de silo's voor een symbolisch bedrag overnemen en krijgt daarbij een erfpachtcontract.

De Lange: "Inschrijfformulieren kunnen te zijner tijd worden gedownload vanaf de website www.siloprijsvraag.amsterdam.nl, waarop vanaf mei ook alle relevante informatie te vinden is. We hopen vooral op ideeën van kleinere partijen. Oké, die zullen het in hun eentje waarschijnlijk niet redden. Het verbouwen van de silo's kost al vlug een paar miljoen euro. Maar er komt een datingpagina op de site. Zodat de mensen contact met elkaar kunnen maken en hun krachten kunnen gaan bundelen."

Het projectbureau hoopt daarmee te voorkomen dat alleen 'Grote Jongens' een kans krijgen. De Lange: "Wij selecteren uit alle inzendingen vier ideeën. Die deelnemers mogen hun plan vervolgens verder uitwerken, waarna Maarten van Poelgeest, wethouder centrale stad en Dennis Straat, wethouder stadsdeel Zeeburg, de uiteindelijke winnaar zullen bepalen."

Eerste ondergrondse afvalbak in gebruik

Wethouder Dennis Straat:
"Een jongensdroom komt uit"

Op de hoek van het Jorens Ivensplein en de Daguerrestraat heeft wethouder Dennis Straat op donderdag 13 maart de eerste ondergrondse afvalcontainer in gebruik gesteld. In de komende zes weken zullen in de omgeving Haveneiland en Rieteiland-West nog eens zestig containers worden geplaatst. Straat verwacht dat de hoeveelheid zwerfvuil door verwaaiing aanzienlijk zal afnemen nu het afval in bakken onder de grond zit. Hij genoot zichtbaar van het legen van de eerste ondergrondse vuilcontainer op IJburg. "Een jongensdroom komt uit."

LMB

Boodschappenkar

Ineens is het een hype. De boodschappenkar op wieltjes! De een na de ander komt het straatbeeld binnen rollen. Heb ik iets gemist? Waar zijn die verrukkelijk ordinaire plastic tassen gebleven? En wat is er mis met de fiets? De één na de ander schaft er een aan, zo'n rollende shopper. Ze zijn er in alle maten en kleuren. Fluorescerend roze, vulgair bruin, retro bloemetjesmotief of, tadaa, een kermislook. Afhankelijk van de print, dragen ze dan ook nog namen die het glazuur van je tanden doet springen: Dutchy, Sunflower, Strawberry, Vegetables...

Komen we bij de uitvoeringen. Je hebt shoppers ('trutmobielen' worden ze door stewardessen genoemd) met een ingenieus vakje voor de mobiele telefoon, maar er zijn ook uitvoeringen - geloof het of geloof het niet - die zijn voorzien van een stoeltje. Omdat? Je dan tussen het boodschappen doen door nog even kan gaan zitten?

Mijn oma van 84 vertoont zich voor geen goud met zo'n vehikel op straat. Ze loopt nog liever tien keer heen en weer of schakelt desnoods de hele buurt in. 'Met zo'n kar lopen?', blaft ze, 'nooit!' "De mensen zullen denken dat ik oud ben!"

Is het u trouwens ook opgevallen, dat mensen er anders van gaan lopen? Met die kar achter zich aan gooien ze hup, hun kop naar voren. En het lichaam komt er dan als het ware vertraagd achteraan. Een soort overhangend sjokken wordt het. De tred is traag.

Alles leuk en aardig, maar mij niet gezien. Voorlopig heb ik nog een kinderwagen. En daarna zal ik me wel weer ouderwets een breuk gaan sjouwen met een tas links en een tas rechts. Tenzij…nou ja. Wie dan leeft, wie dan zorgt.

JAARGANG 1 • NUMMER 1

de CLUB

Deze keer in De Club Pedja's Kimekai Gym

Bewonersinitiatieven waarin een klein eiland groot kan zijn

Het ging Pedja aan zijn hart. Zijn jongerenwerkerhart. Al sinds hij voor de eerste keer met IJburg in aanraking kwam hoorde en las hij over De Jongeren. Ze zouden aan het 'hangen' zijn. En er was niks voor hen te doen. Dus nam hij het initiatief. In 2006 richtte hij Pedja's Kimekai Gym op. Sindsdien wordt er elke maandagavond en vrijdagavond gekickbokst in de GYM aan de Mattenbiesstraat. De nu zo ongeveer negentig leden die de club rijk is, werken zich dan behoorlijk in het zweet. Als geen ander weet Pedja Djurdjevic (31) hoe dat voelt. Hij is al sinds zijn zevende fanatiek karateka en kickbokser. "Het is een zware sport, met een heftige workout. Maar het is niet alleen schoppen en slaan. We zijn een kickboksschool waarin sociale controle heel belangrijk is. Een club met een duidelijke boodschap. Wie geen verantwoordelijkheid neemt en geen respect toont, heeft bij ons niks te zoeken. IJburg, een wijk zonder scheidslijnen. Dat wil ik doorvoeren in de club."

Zijn betrokkenheid blijkt ook uit Pedja's werk als jeugdhulpverlener en uit zijn samenwerking met onder andere de scholen en de gemeente. "Ik werk bijvoorbeeld samen met 'Tijd voor Vechtsport'. Om jongeren aan het sporten te krijgen. Vechtsport spreekt jongeren aan. Het lijkt misschien pedagogisch minder verantwoord, maar dat is niet zo. De sport is een instrument om te leren omgaan met winst en verlies. Kickboksen heeft een beetje een patserimago. Ik wil aantonen dat het niet per se een agressieve sport is. Je hoeft niet met een blauw oog naar je werk na een avondje trainen."

De leden van de club komen behalve uit IJburg, ook uit Zeeburg en Diemen. Pedja is zelf altijd in de zaal aanwezig, maar hij krijgt tijdens de lessen hulp van Marinho, Alexander en Mourad. Omdat de groep zo groot geworden is. "Ik zou wel willen uitbreiden, maar de GYM is vol. Er kunnen geen uren meer geboekt worden. De zaal gaat in de zomer zelfs dicht. Maar de gemeente zal, als het goed is, gelukkig wel voor vervangende accommodatie zorgen.
Weet je wat leuk is? Sinds kort heeft IJburg ook de eerste 'vechter' namens de club: Mourad Bounou (18). Hij deed mee aan een kickboksgala op 29 maart en is daarmee de eerste IJburg-strijder. Hij heeft een sensationele partij gedraaid en gewonnen! Van deze strijders moeten er nog veel meer volgen. Mourad is een voorbeeld voor jongeren op IJburg."

www.kimekaigym.nl

Amsterdam IJburg, IJburglaan 1389 c/d
1087 JJ Amsterdam IJburg
T: (020) 416 18 61 | **Zie ook www.krk.nl**

krk.nl Kuijs Reinder Kakes makelaars met karakter

Uitbreiding betaald parkeren

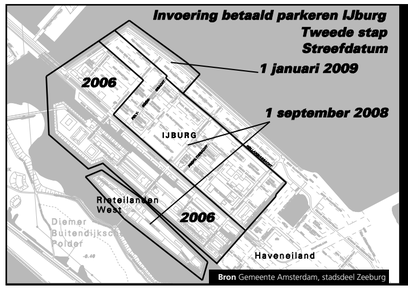

Per 1 september, zo heeft het Dagelijks Bestuur van Stadsdeel Zeeburg besloten, zal het gebied betaald parkeren op IJburg worden uitgebreid met Klein Rieteiland West en Haveneiland West (met uitzondering van de noordelijke strook).

Door de snelle toename van het aantal bewoners is de parkeerdruk in de wijk zo toegenomen, dat er ondanks strenge controle regelmatig hinderlijke en soms zelfs gevaarlijke situaties ontstaan. Het stadsdeel hoopt met het uitbreiden van het gebied betaald parkeren de situatie overzichtelijker te maken. Overigens vindt er per 1 januari 2009 opnieuw een uitbreiding van het betaald parkeren gedeelte plaats. Dan komt de noordkant, rond de blokken 8 en 14, erbij. Betaald parkeren geldt van maandag tot en met zaterdag, van 9.00 uur tot 19.00 uur.

Inspraakavond IJburgers verdwijnt

Er komt een wijziging in de zogenoemde 'procedure besluitvorming uitbreiding betaald parkeren' op IJburg. Dat houdt in dat de inspraakavond voor bewoners verdwijnt.

Deze beslissing is genomen in de stadsdeelraadvergadering van dinsdag 11 maart. Het houden van een inspraakavond zou bij bewoners ten onrechte de indruk kunnen wekken dat er nog inspraak mogelijk is over de invoering van betaald parkeren op IJburg. Maar die beslissing is definitief en al lang geleden genomen.
IJburgers kunnen desgewenst wel hun mening laten horen in de Commissie Fysiek die op zijn beurt weer wordt geraadpleegd door het Dagelijks Bestuur. Alle partijen, behalve de SP, hebben het voorstel gesteund.

MIJN KIJK OP DE WIJK

deze keer Rubina Moeniralam (19 jaar)

Toen ik in 2004 op IJburg kwam wonen, zag het er nogal saai uit. Er lagen meer hopen zand, dan dat er mensen woonden. Maar al op de eerste ochtend in mijn nieuwe huis viel me een ding op: het water. Het was november en rotweer. Het water was erg onrustig, maar straalde toch iets rustgevends uit. Toen wist ik dat het goed ging komen.

In het begin moest ik heel erg wennen. Bijvoorbeeld aan het lawaai van de bouw. Daar werd ik elke ochtend vroeg wakker van. Vooral in de schoolvakanties vond ik dat vervelend. Maar ja. Tijdens schooldagen had ik in ieder geval geen wekker meer nodig.

Nu, ruim vier jaar later, bevalt het mij prima op IJburg. Het is rustig en de stad is hier maar vijftien minuten vandaan. Het winkelcentrum is lekker dichtbij en ook het Diemerpark is in de buurt. Ik vind het leuk om daar heen te lopen of te fietsen en daar even rustig te zitten. Maar het aller-leukste vind ik wel mijn uitzicht. Vanuit mijn raam kijk ik zo op het water en het Diemerpark. Die zonsondergang, echt onbeschrijfelijk! Al die kleuren, het lijkt wel een schilderij. Wat ik mis hier op IJburg, zijn sportfaciliteiten. Er zijn wel sportscholen, maar er zijn niet echt verengingen waar je aan een (specifieke) sport kan doen. Er komen langzamerhand wel meer voorzieningen maar ik mis toch bijvoorbeeld een hockeyveld of een tennisbaan. Het is niet altijd even leuk om helemaal van het eiland af te moeten gaan.

Het openbaar vervoer is ook wel eens lastig. De trams hebben vaak problemen gehad. Er gaat maar één lijn van het eiland af, dus daar zijn we van afhankelijk. De laatste tijd komen gelukkig minder vaak storingen voor. Maar ik hou er nog wel altijd rekening mee dat de tram het elk moment kan begeven.

Het allergrootste minpunt vind ik onze beroemde 'IJburg spinnenplaag'. Dan komen er spinnen in allerlei formaten, en niet te weinig ook! Elk voorjaar en elke zomer is het raak. Je kunt niet eens even je raam openzetten of ze komen al letterlijk binnenvallen. Mag je op spinnenjacht in je eigen kamer. Juist in de zomer is dat heel vervelend. En dan die spinnenwebben die tegen je raam aanplakken. Bah. Soms heb je zelfs het 'geluk' dat je getuige mag zijn van hoe ze een insect opeten. Dat is gewoon National Geographic Channel voor je eigen raam.

Al met al bevalt mijn leven in IJburg mij prima, ondanks die spinnenplaag. Elke dag die prachtige zonsondergang die ik kan zien vanuit mijn raam maakt alles goed!

MULTICHALLENGE
Partners in personeelsmanagement

Een droombaan *(Recept voor 1 persoon)*

300 ml zelfstandigheid
250 gr uitdagingen
1 bakje doorgroeimogelijkheden
2 eetlepels collegialiteit
2 mespuntjes afwisseling
1 snufje flexibele werktijden

Helaas is het meestal niet zo gemakkelijk om te bepalen wat het recept is voor jou droombaan... Daarom helpt MultiChallenge je graag bij de volgende geslaagde stap in je carrière. Je werk vormt immers een te belangrijk deel van je leven om met minder genoegen te nemen!

Daarom nemen wij de tijd om je te leren kennen. Tijd om te ontdekken wat jouw wensen zijn met betrekking tot voor de hand liggende zaken als je functie-inhoud, de beloningsaspecten en je doorgroeimogelijkheden, maar ook met betrekking tot minder grijpbare gevoelszaken. Denk bijvoorbeeld eens aan jouw kijk op de sfeer binnen het bedrijf, de mogelijkheid tot meedenken & innoveren en de gelegenheid tot zelfontwikkeling. Wanneer we samen hebben bepaald welke baan goed bij jou past, zijn er legio aan mogelijkheden bij onze opdrachtgevers zoals werving & selectie, detacheren, uitzenden en opleidingen.

Ben jij toe aan een nieuwe droombaan? Kom dan eens bij ons langs!

Een greep uit ons banenaanbod:

Commercieel: Salesmanager - Showroommederwerker - Commercieel mw.Binnendienst - Commercieel mw. Buitendienst - Sales representative
Financieel: Boekhoudkundigmedewerker - Controller - Administrateur - Mw. Crediteuren/debiteuren - Hoofd Financiële administratie
Secretarieel: (Directie)secretaresse - Officemanager - Telefoniste/receptioniste - Managementassistent
Administratief: HR medewerker/adviseur - Hoofd P&O - Order-entry medewerker - Allround administratief medewerker
Technisch-administratief: Calculator - Werkvoorbereider - Bouwkundig projectleider - CAD tekenaar
Interne vacatures: Voor de vestigingen van onze organisatie zijn wij met regelmaat op zoek naar gemotiveerde Junior intercedenten en Intercedenten.

Werving & Selectie **Uitzenden** **Detacheren** **HRM Solutions**

IJburglaan 1361A 1087 JJ Amsterdam Tel: 020-3989000 E-mail: ijburg@multichallenge.nl Website: www.multichallenge.nl

Wacht niet langer!
En kies voor het
zomerFIT pakket

10 wekenprogramma waarin
je persoonlijk wordt begeleid

All inclusive fitness op maat
vanaf €35,00 per maand

Life&Kicking
Eva Besnyöstraat 29
1087KR Amsterdam Ijburg
020-4161922
www.lifeandkicking.nl

Life Kicking
Fitness & Healthcare

Trendy Family Club
om fit te worden

Fitness | Circuit EasyLine | Les Mills
Freestyle lessen | Spinning Activio
onnebanken | Infrarood sauna's
gratis lockers | Powerplate | Bedrijfsfitness
Gratis Deskundige begeleiding |
Fysiotherapie | Lounge corner
7 dagen per week kinderopvang
ruime parkeergelegenheid
Jeugdfitnessprogramma's
Afslankprogramma's
Sportmedische programma's
Jeugdjudo | Jeugdtheater | Kleuterballet

yes!

Geraldine
Hallie
Groep

[Geluk is...
net dat tikkie meer
krijgen dan je dacht]

Uw NVM makelaar op IJburg IJburglaan 1281 1087 GJ Amsterdam Tel.: 020 - 495 06 50 ijburg@hallie.nl www.hallie.nl

IJBURGER
WILLIE WARTAAL

Korte Biografie Willie Wartaal **Alias** Willie Wartaal **Echte naam** Ollicio Locadia **Geboorteplaats** Amsterdam **Geboortejaar** 1982 **Formaties** De Jeugd van Tegenwoordig met Vieze Fur, P. Farbergé en producer Bas Bron • AKA The Junkies met Arjuna Schiks **Albums** Parels voor de Zwijnen, De Jeugd van Tegenwoordig (2005) • De Machine, De Jeugd van Tegenwoordig (2008) **Singles** (o.a.) Dom, Lomp & Famous, feat. The Opposites & Dio (2007) • Konijntje, AKA the Junkies (2008) • Watskeburt?!, De Jeugd van Tegenwoordig (nummer een hit, 2005) • Shenkie, De Jeugd van Tegenwoordig (2007) • Hollereer, De Jeugd van Tegenwoordig (2008) **TV** (o.a.) Wartaal, BNN 2006 • Crazy88, BNN, 2008 • Villa Life, VPRO 2008

‘Ik mis hier alleen een kapper voor negers’

Hij heeft het druk, Willie Wartaal. Met rappen, DJ-en en presenteren. Rappen met zijn *matties* Vieze Freddy en Pepijn Lanen in De Jeugd van Tegenwoordig, plaatjes draaien in clubs door het hele land en op TV met Horace Cohen in het kinderprogramma Villa Life elke zondagochtend. Laatste hit? Konijntje ‘*doe maar wiebele, wiebele*’. Sinds zijn bekendheid door die nummer één hit Watsgeburt?! in 2005 werd hij in zijn oude buurtje Westerpark een beetje gek van de busjes joelende loodgieters voor zijn deur. Een uurtje *surfen* bracht hem naar IJburg.

“Ik ben hier in december 2007 komen wonen, op het Haveneiland. Ik hou van nieuwbouw, het water en de ruimte. De stad is te druk, dat trek ik niet meer. Hier is het relaxt, alsof ik op vakantie ben. Ik word zo blij van IJburg, ik wil hier nooit meer weg. Alles is breed en wijds. In mijn hoofd is het altijd druk, ik ben een warhoofd. Die rechte straten, daar word ik rustig van. Hier heb ik nog geen last van mijn bekendheid, nee. Ja, kinderen! Die kennen me wel.”

Willie Wartaal (25) - echte naam Ollicio Locadia - presenteert op zondagochtend bij de VPRO samen met Horace Cohen Villa Life. Een programma voor kinderen tussen de acht en veertien jaar. Kinderen kunnen bijvoorbeeld hun persoonlijke verhaal opsturen en worden daarover geïnterviewd in de studio. “Beetje rappen met die kinderen, *master*. Ik ben altijd met taal bezig, met woorden. Woorden bedenken is wel mijn ding of zo. IJburg noem ik IJtje. Dat is ook al zoiets - volgens mij vooral van negers - om voor van alles een koosnaam te verzinnen. Het Centraal Station bijvoorbeeld heet Centje. En de film Transformers wordt Transje. En IJburg dus IJtje. Dat heb ik verzonnen, ja. Als iets een goed woord is, nemen mensen het vanzelf over.”

“IJtje ga ik op de kaart zetten. Dit moet echt de plek worden. Toen ik hier kwam had ik helemaal geen verwachtingen. Ik had geen idee. Ik wilde gewoon een groot huis voor mezelf alleen. Ik ging indertijd een beetje *surfen* op het web en binnen een uur kwam ik dit appartement tegen. Echt een heel vet huis en ook hele vette buren. Toevallig wonen hier veel mensen uit de muziekwereld. We zijn meteen aan het muziek maken geslagen. Dat vind ik sowieso het *masterst* om te doen, beetje muziek maken met iedereen. Shit man, er zijn zelfs al nummers af. ‘De Buren’ heten we. Let op, er gaan zeker hits van komen.”

“Wat ik mis hier is een kapper voor negers. Hoe noemen ze dat ook al weer? Een afrokapper, ja precies. En een muziekwinkel wil ik ook nog. Er zijn natuurlijk heel goede winkels in de stad, maar ik ben gewoon lui. Ik zou het heel relaxt vinden als ik IJburg niet meer af hoef. De stad is niet echt mijn ding meer of zo. Blok 4 trek ik goed. Daar doe ik al mijn interviews. En, sinds vandaag, de sportschool. Vet hè. Want eigenlijk ben ik dus heel lui.”

“Terugkomen van uitgaan, dat is ook een beetje een dingetje aan het worden. Altijd met de taxi gaan is duur! Ik ga wel met de nachtbus, maar dan mis je die weer net en zo. In de nachtbus heb ik trouwens laatst wel een heel leuk meisje ontmoet… Een ontluikende IJburgse liefde.”

Ali el Atari

BINNENKORT IN DIT THEATER

DE FACTOR IJ

DE KROON OP HET HAVENEILAND-WEST

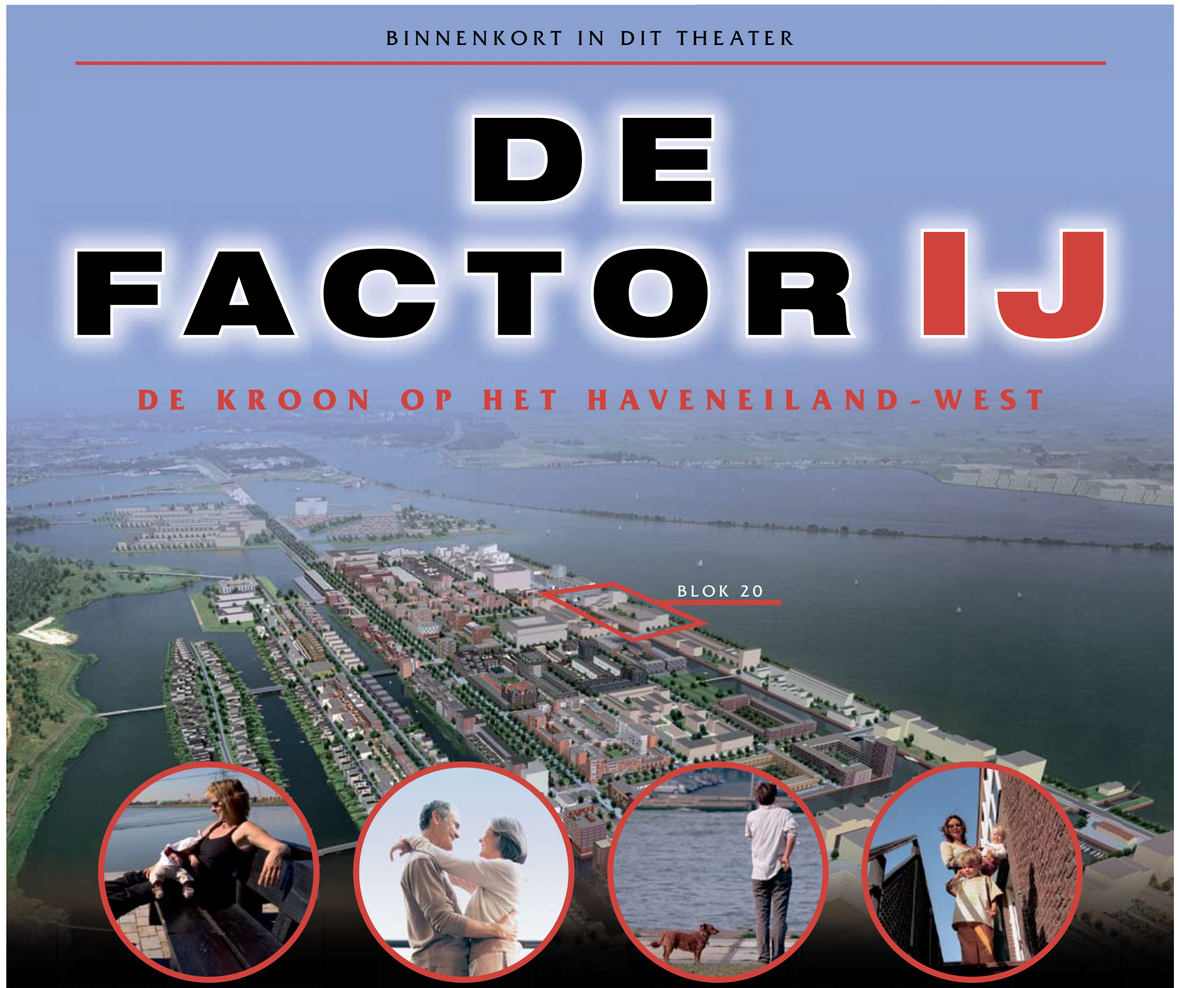

IJ-APPARTEMENTEN
vanaf 73 m² GBO
Prijs vanaf circa € 300.000 v.o.n.*
inclusief 1 parkeerplaats

TOP APPARTEMENTEN
(5e verd. + meer) vanaf 145 m²
Prijs vanaf circa € 550.000 v.o.n.*
inclusief 1 parkeerplaats

GRACHT APPARTEMENTEN
vanaf 94 m²
Prijs vanaf circa € 325.000 v.o.n.*
inclusief 1 parkeerplaats

WATERWONINGEN
vanaf 180 m²
Prijs vanaf circa € 700.000 v.o.n.*
inclusief 2 parkeerplaatsen

* *De hierboven genoemde prijzen zijn indicatief. De vogelvlucht impressie geeft slechts een globaal beeld van de situering van Blok 20. Alle artist impressies zijn ook te zien op de website.*

Het Haveneiland-West is het grootste eiland van IJburg. Het waterrijke karakter van het eiland wordt versterkt door de grachten, het Havenkwartier en de binnenhaven met een sluisverbinding naar het IJmeer. De Factor IJ (blok 20) wordt gerealiseerd aan de noordrand van het Haveneiland-West en biedt een weids uitzicht over het IJmeer. De zuidzijde grenst aan de mooie Polygoongracht.

De Factor IJ, ofwel blok 20, bestaat uit 141 luxe appartementen en 16 royale waterwoningen.
Het merendeel van de woningen ligt aan een gemeenschappelijke semi openbare binnentuin. Onder deze binnentuin worden de parkeerplaatsen en bergingen voor de bewoners gerealiseerd. Een groot deel van de appartementen heeft een fantastisch vrij uitzicht over het IJmeer.
De overige appartementen en de waterwoningen zijn georiënteerd op de Polygoongracht en de binnentuin.

Indien u geïnteresseerd bent, meldt u zich dan aan via onderstaande website of neem contact op
met onze projectmakelaar Geraldine Hallie Groep. Zij zijn telefonisch bereikbaar op 020-6267487.

WWW.FACTORIJBLOK20.NL

Blok 20 is een ontwikkeling van IJburger Maatschappij C.V. IJburger Maatschappij bestaat uit: ING Real Estate - Den Haag, Johan Matser Projectontwikkeling B.V. - Hilversum en De Principaal B.V.- Amsterdam.

IJburger Maatschappij · Geraldine Hallie Groep · dok architecten

de Straat
IJburglaan

Vanaf de Piet Hein tunnel, in het westen, helemaal door tot in het oosten waar hij overgaat in de Pampuslaan, loopt de IJburglaan, hoofdader van het eilandenrijk. Geopend voor verkeer in 2001 is het de oudste straat van IJburg. *Hoe bevalt het eigenlijk, aan die IJburglaan?* We vragen het aan drie bewoners.

1 Ronald
"Je kunt wel zeggen dat we uitzicht hebben ingeleverd voor ruimte. We woonden hiervoor schitterend, in een penthouse van een appartementencomplex op de kop van het KNSM eiland. Met een fenomenaal uitzicht over het IJ. Kilometers ver konden we kijken over het water. Maar ja, het werd te klein en we wilden toch graag in Amsterdam blijven wonen. En omdat we de oostkant van de stad zo leuk vinden, kwamen we al snel op IJburg uit.

We wonen hier heerlijk in een mooi huis met een ruime tuin aan het water. Lekker voor de kinderen, maar ikzelf ben niet zo'n tuinman. Ons huizenblok vind ik qua architectuur iets minder, maar over het algemeen vind ik de gebouwen en huizen op het eiland erg mooi. Blok 16a bijvoorbeeld, en blok4. En het Kleine Rieteiland, dat is een toonbeeld van goede smaak. IJburg is bepaald geen doodgewone buitenwijk geworden. Nederland is één van de dichtstbevolkte landen ter wereld, moet je nagaan. Dan kunnen we toch goed plannen?

De IJburglaan is mooi, heeft echt de uitstraling van een laan en past goed bij IJburg. Hij had alleen wel iets breder mogen zijn. Als er een vuilniswagen door de straat gaat, heb je al file. Zonder die tweede ontsluiting wordt het verkeer sowieso een probleem. Er is te weinig capaciteit. Een bredere laan zou een rustiger beeld geven. En dat auto's dan te hard zouden rijden; dat is best te voorkomen met maatregelen als drempels of camera's. O ja, en ik steun het idee dat er langs de laan kunstobjecten komen. Dat lijkt me een heel mooie aanvulling!"

2 Floor en Robine
R "IJburg was niet bepaald mijn eerste keus. Ik ben meer een stadsmens. Het is een beetje een gezinnetjesbuurt. We komen uit Zuid, uit een studentenhuis. Een heel leuk, groot huis, met een geweldige tuin. Maar opeens moesten we daar uit. We kregen nog een half jaar om iets anders te vinden. Toen zijn we - Floor en ik - als een gek gaan zoeken. En via Woningnet hebben we deze woning gekregen. Maar het was kantje boord hoor. De makelaar had eigenlijk geen trek in een paar studentes. We moesten op gesprek komen. Maar toen we het huis dan toch kregen, waren we wel heel blij. Floor en ik zijn al vriendinnen sinds ons zesde levensjaar. We komen uit hetzelfde dorp in Noord Holland, hebben op dezelfde basis- en middelbare school gezeten en in onze studententijd woonden we ook al bij elkaar."
F "Het is een heerlijk huis. En het is echt een buurtje hier, iedereen zegt 'hoi'. Anders dan in de stad, dat is anoniemer. In de zomer is IJburg heel relaxt met het strand, het water, en de rust om je heen. De IJburglaan is wel saai, heeft veel meer groen nodig. Maar ook statig, met die tram die erdoor rijdt. Als je de brug over komt, ga je echt ergens binnen."
R "Ja, echt het gevoel dat je op een IJland woont."
F "Dat woon je ook, haha."
R "Als ik op de fiets naar m'n werk ga en ik kijk de IJburglaan af... Ja, dan kan ik er nog wel erg tegenop zien om over die immense brug te gaan. Gelukkig hebben we leuke buren. Kunnen we nog eens een föhn lenen, als ik dan toch op de fiets naar mijn werk moet."

3 Sharon
"Het standaardverhaal. Twee hoog achter, zestig vierkante meter. In de Rivierenbuurt in Zuid. Oud, vies, gekke buren. En met twee kinderen. Het kon echt niet meer. We hebben dus de ruimte opgezocht. In die tijd wilde iedereen op IJburg wonen. We hadden ons ingeschreven voor een aantal projecten. En voor dit blok aan de IJburglaan stonden we nummer een. Dat het de IJburglaan is geworden is dus toeval. In de verkoopbrochure stond over deze laan: 'lommerrijke allee'. Nou, dat vind ik het nou niet bepaald geworden. Het zou gezellig worden, en sfeervol met veel winkeltjes en bedrijven. Aan de andere kant: het komt nu langzaamaan wel op gang. De IJburglaan heeft eigenlijk twee gezichten. Soms straalt hij pure grauwheid uit, is het een guur tochtgat. Maar als de zon schijnt is het prachtig en gezellig. De kinderen spelen buiten, de mensen zitten op bankjes voor hun huis. De voorkant is – vanuit ons huis gezien - heel stads. En de achterkant, de tuinkant is heel dorps en rustig, aan het water.

Er is ook nog iets waar ik vreselijk van baal. Het fietspad langs de laan is echt niet handig aangelegd. Ja, wel om op te fietsen. Maar er rijdt heel veel oneigenlijk verkeer op. Wildrijdende pizzakoeriers, brommers en ook auto's nota bene. Dat is geen uitzondering, het gebeurt veel en vaak. Door bewoners, postbezorgers, parkeerbeheer, door iedereen eigenlijk. Er is geen duidelijke afscheiding gemaakt tussen trottoir en fietspad. En dat is heel gevaarlijk, vooral voor kinderen. Die afscheiding moet er echt komen. Ik heb het laatst nog nagevraagd, maar het blijft zoals dat heet een doorgaande weg, een 50 kilometerzone."

Ronald (48)
Samenwonend met Annemarie, vier kinderen
Koopwoning
230 m²
Sinds mei 2003

Floor (24) en Robine (25)
Vrije sector huur • 120 m²
Sinds maart 2006

Sharon (35)
Samenwonend met Wouter, drie kinderen
Koopwoning • 120 m²
Sinds september 2003

•albert heijn

•bart verkerk slagerij

•de beestenwinkel

•bikes & boards

•blokker

•bruna

•dekker & winkler

•etos

•fit amsterdam

•gall & gall

•gill›s fastfood

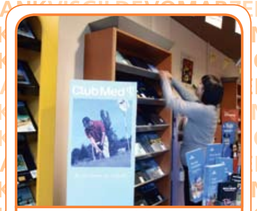
•globe reisburo

•gouden kom

•hizi hair

•hunkemöller

•jane flowers

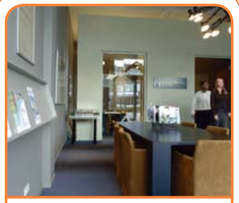
•nieuwpoort makelaar

•pamba stomerij

•pret op ijburg

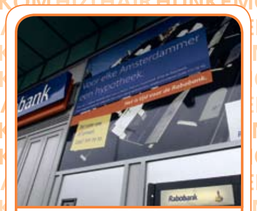
•rabobank

•visgilde

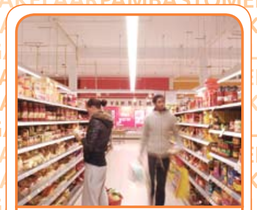
•vomar

•zeeman

winkelcentrum
IJBURG

VRIJMARKT

MAAK MUZIEK
VERKOOP ZOOI
JE OUDE
BAK JE EIGEN KOEKJES
DOE KUNSTJE
EEN
SPRING OP HET LACH
LUCHTKUSSEN
LAAT JE SCHMINKEN
KORTOM DOE JE DING

30 APRIL 2008
WINKELCENTRUM IJBURG

FIETSPUZZELTOCHT INFO BIKES&BOARDS
OP HET PLEIN ORANJEBORREL&FOOD

• • Bijzonder wijkrestaurant op IJburg • •

IJburg heeft een uniek restaurant: de Dageraad. Het is een ontmoetingsplek voor de wijk en zeer geschikt voor een kopje koffie, lunch, borrel, diner of zelfs een afhaalmaaltijd. Maar, het is ook een plek waar mensen met een grote afstand tot de arbeidsmarkt aan de slag kunnen.

Restaurant de Dageraad ademt de sfeer van de Amsterdamse School: veel krullen en warme kleuren. Het eten in het restaurant is Nederlands/Frans. De prijzen zijn redelijk, een hoofdgerecht is er al voor minder dan tien euro.

De Dageraad beschikt over een fraaie kinderspeelhoek en het is mogelijk er boeken te ruilen. Wie een boek leent, moet er echter zelf ook weer één terugzetten. IJburgers kennen dit als 'De Boekenkas', die voorheen op het Joris Ivensplein stond. In de vergaderruimte, die te huur is, hangt een aantal ingelijste foto's van de expositie "5 jaar IJburg". Komt u ook eens langs om de sfeer en het eten te proeven?

Stichting Nieuwe Werkvormen Amsterdam (SNWA) en de Alliantie Amsterdam zijn de initiatiefnemers van restaurant de Dageraad. SNWA helpt mensen met een afstand tot de arbeidsmarkt aan werkervaring. Daarvoor zet zij allerlei kleinschalige bedrijfjes op. De Dageraad is dan ook een echt leerwerkbedrijf: behalve de kok en de bedrijfsleider, hebben de meeste personeelsleden een werkervaringsplek. De Alliantie is eigenaar van het blok, waarin het restaurant gevestigd is.

Restaurant de Dageraad
IJburglaan 1295 (blok 29, hoek met de Kiekstraat)
Openingstijden: woensdag tot en met vrijdag van 9.00 tot 22.00 uur
zaterdag en zondag van 10.00 tot 22.00 uur
Voor reserveringen kunt u contact opnemen met De Dageraad, telefoon 06-40803040, e-mail: restaurantdedageraad@live.nl.

Joost Wiegmans, bedrijfsleider restaurant de Dageraad, heeft een bijzondere ontmoetingsplek voor IJburgers gecreëerd

Comfortabel wonen **op IJburg**

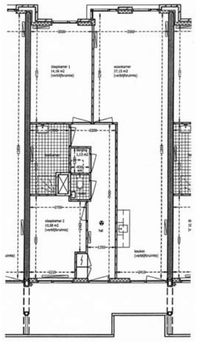

Woningtypes D4
3-kamerappartement
Woonoppervlakte 69 m²
Woonkamer/keuken 37 m², slaapkamers 14, 10 m², niet afsluitbare buitenruimte aan galerij.

Woningtype C2
3-kamerappartement
Woonoppervlakte: 64 m²
Woonkamer/keuken 33 m², slaapkamers 14, 8 m², serre 4 m²

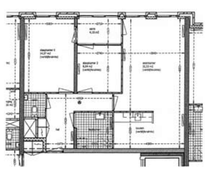

Bent u 60 jaar of ouder en op zoek naar een comfortabel en betaalbaar appartement op IJburg? De Alliantie Amsterdam heeft een aantal seniorenwoningen beschikbaar in Blok 46A.

Blok46A
De Alliantie Amsterdam heeft op IJburg in Blok 46A op Haveneiland Oost 62 comfortabele drie kamer seniorenappartementen gerealiseerd. Het totale blok telt zeven verdiepingen en is gebouwd in een U-vorm waardoor het binnenterrein wordt afgesloten van de openbare ruimte. De seniorenappartementen vormen een deel van het blok. De woningen zijn verdeeld over zes verdiepingen (2e t/m 7e verdieping) en komen uit op de galerij of op de binnengang bij de liften. Een groot aantal van de seniorenwoningen is inmiddels verhuurd, toch heeft u nog de keuze uit 16 beschikbare woningen. Misschien zit er een geschikt appartement voor u bij?

De gemiddelde bruto huurprijs voor deze seniorenappartementen ligt op € 523,33. Voor de appartementen is huurtoeslag mogelijk bij huishoudens waarvan minimaal één bewoner 65 jaar of ouder is. Of u in aanmerking komt voor huurtoeslag is afhankelijk van uw inkomen.

Ligging
Blok 46A is centraal gelegen aan de IJburglaan, vlakbij de huidige eindhalte van de IJ-tram en bij de haven. Aan de IJburglaan is een winkelcentrum en er zijn verschillende recreatievoorzieningen en gezondsheidscentra. IJburg is bovendien nog volop in ontwikkeling! De komende jaren komen er alleen maar voorzieningen bij.

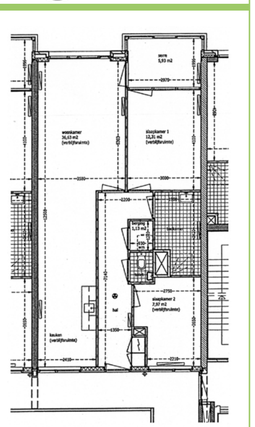

Woningtype A2
3-kamerappartement
Woonoppervlakte: 70 m²
Woonkamer/keuken 37 m², slaapkamers 12, 8 m², serre 6 m²

Voor meer informatie
kunt u op werkdagen van 09.00 tot 11.00 uur contact opnemen met de Alliantie Amsterdam telefoonnummer 020-4600 600. U kunt vragen naar de heer J. Oron of De heer C. Lilienthal.

Sport kids Paardrijden bij de Eenhoorn

In Diemen Noord staat de mega grote manege 'De Eenhoorn' waar je pony- en paardrijlessen kan volgen vanaf je 7e. Voordat je mee kunt doen aan de beginners lessen op woensdagmiddag moet je de Instapcursus volgen. Na de instapcursus ben je klaar voor het echte werk!

Tijdens vijf privé lessen leer je hoe je een pony of paard moet opzadelen en hoe je moet opstappen. Ook wordt er gelet op je houding in het zadel en hoe er moet worden gestapt, gedraafd, gegaloppeerd en hoe je simpele figuren kan rijden.

Na de Instapcursus ben je klaar voor het echte werk! Want, als je eenmaal in de beginners klas rijdt mag je je ook al inschrijven voor allerlei wedstrijden. Maar dat hoeft natuurlijk niet. Een rijles duurt een uur. Je moet wel iets eerder komen omdat je eerst moet borstelen en opzadelen. Na de les ben je ook nog even bezig met afzadelen, hoeven uitkrabben en droogmaken. Tijdens de les zweten pony's en paarden veel, als zij nat blijven kunnen ze ziek worden.
In de winter rij je altijd in de binnenbak. Zomers is de les vaak in de buitenbak of in de echte natuur. Dat is super stoer!

Informatie
Praktische informatie voor je ouders: instapcursus 73 euro (5 x 30 minuten), proefles 14 euro, privéles (30 minuten) 16 euro, kwartaalkaart (13 lessen van 1 uur) 103 euro, een maand een pony of paard huren 68 euro. 'De Eenhoorn' is een stichting waardoor de prijzen een stuk lager liggen dan gemiddeld.

Meer informatie
www.deeenhoorn.info / 020-6953161
Adres: Landlus 3, 1111 HP, Diemen

Paardengekken

Dulce (8) rijdt al twee jaar. Als ze groter is wil ze een eigen paard. Ze vind het niet erg dat ze dan bijna iedere dag haar paard moet verzorgen. Zo gek is Dulce op paarden! Dulce mag oefenen want binnenkort krijgt ze een verzorgpaard. Ze zal dan heel vaak naar de manege moeten komen om haar verzorgpaard te verzorgen en te rijden. Ze kan niet wachten tot het zover is!

Kasumi (10) heeft haar eigen paard: Kardan die zij stalt op 'de Eenhoorn'. Kardan is al 15 jaar. Vroeger reden haar broer en zus op Kardan. Tegenwoordig is Kasumi de enige die nog rijdt. Ze vind paardrijden het leukste wat er is en is stapelgek op Kardan. Tijdens vakanties mist ze haar paard dan ook enorm. Kasumi springt het liefst en droomt ervan om springruiter te worden.

BEESTENBOEL

"Een konijn eet zijn eigen keutels op. Dat klinkt vies maar is het niet, op die manier verteren ze voor een tweede keer wat ze eerder aten."

In De Brug iedere keer iets over een beest uit Het Diemerpark. **Deze keer Het konijn!**

Tussen IJburg en Diemen Noord ligt natuurgebied Het Diemerpark. Waar wordt gevoetbald, gefietst, gezwommen, geskate en waar ook de hond kan worden uitgelaten. Maar wie stil is en goed kijkt, zal er wilde beesten zien. Zoals vossen, hermelijnen, konijnen, kikkers, ringslangen, fazanten, zwanen en allerlei andere vogels.

Konijnenweetjes
Konijnen lopen al miljoenen jaren op deze aarde rond. Ze wonen onder de grond in holen die wrangen worden genoemd. Die wrangen hebben meerdere uitgangen zodat de konijnen kunnen vluchten als er gevaar dreigt.

Konijnen houden van gezelligheid en leven in groepen van zo'n twintig dieren. Ze gaan niet verder dan vierhonderd meter van hun wrangen zodat ze snel kunnen terug rennen naar hun veilige huis als er gevaar is!

De hoektanden van een konijn groeien twee millimeter per dag. Dat is prettig voor het dier, want door het knagen slijten de tanden weliswaar, maar blijven ze toch scherp.

Konijnenoren worden ook wel lepels genoemd. De lepels draaien naar alle kanten en vangen zodoende veel geluid op. Zodra er gevaar dreigt stampt een konijn op zijn achterpoten. Soms doet hij dat met wel veertig kilometer per uur!

Een konijn eet zijn eigen keutels op. Dat klinkt vies maar is het niet. Op die manier namelijk verteren ze voor een tweede keer wat ze eerder aten. Gemiddeld worden konijnen 5 tot 7 jaar oud, maar er is een geval bekend waarin een leeftijd werd bereikt van 24. Waarschijnlijk het oudste konijn ooit.

Konijnengezegdes
• Een konijn uit de hoge hoed toveren • Een konijn in een kippenhok blijft een konijn • Het is bij de konijnen af • Hij is een ijskonijn

Konijnen bijgeloof
• Een konijnenpootje bij je dragen brengt geluk

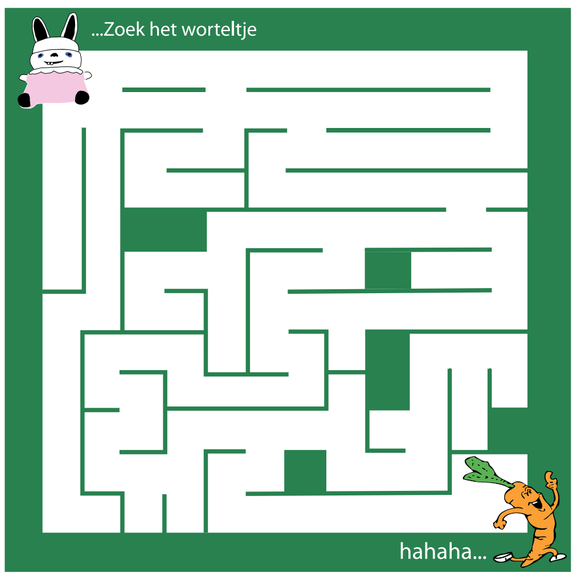

& DOE MEE WIN

Als je graag dit vette knuffelbeest wilt winnen moet je daar natuurlijk wel iets voor doen! Plak, knip, of knutsel een leuk konijn in elkaar.
Lever je kunstwerk voor 14 mei in bij De Beestenwinkel (IJburglaan 567-569).
Op 16 mei om 16.00 uur wordt in de winkel de prijswinnaar bekend gemaakt.
Alle inzendingen worden tentoongesteld in de etalage.

S T U D I O M J skin, body & nailcare

Op IJburg is sinds 2004 STUDIOMJ skin, body & nail care gevestigd!
In onze studio voor persoonlijke verzorging kun je terecht bij een van onze 8 specialistes voor bijzondere behandelingen.

- Dermalogica of Comfort Zone gezichtsbehandeling
- Massage (hotstone & zwangerschapssmassage)
- Bodyscrub & bodypakking
- Manicure & kunstnagels
- T.LeClerc make-up & workshops
- Pedicure
- Elos permanente ontharing

STUDIOMJ werkt op afspraak maandag t/m zaterdag (ook in de avonduren)
Voor meer informatie kun je bellen met STUDIOMJ
020-4165098 of ons bezoeken op www.studiomj.nl

STUDIOMJ, Diemerparklaan 84, Amsterdam IJBURG

Je nek uitsteken met objectief advies. Staan voor een goede prijs. Dat vraagt om karakter. Bij KRK maken we het verschil, in wie we zijn en in wat we doen. Niet voor niets zijn we met 11 vestigingen marktleider in Noord-Holland. Dat willen we niet alleen zo houden, we zijn ambitieus en gaan voor groei. Daarom zijn wij op zoek naar collega's die bij ons passen. Mensen die van aanpakken weten, waar je van op aan kunt. Collega's met karakter.

Voor onze vestiging in Amsterdam zijn wij op zoek naar een

Ervaren en gecertificeerd nvm-woningmakelaar

Als woningmakelaar ben je samen met je collega's verantwoordelijk voor de aan- en verkoopbegeleiding van onze klanten in de bestaande bouw en de verkoopbegeleiding van uitpondprojecten. In de dagelijkse praktijk betekent dit zelfstandig verkoopopnames doen, het bezichtigen van panden, taxeren, onderhandelen, opstellen van contracten en zorgdragen voor goede dossiervorming.

Omdat jij je commerciële talenten en je Amsterdamse netwerk optimaal benut, weet jij een constructieve bijdrage te leveren aan een goed vestigingsresultaat. Kortom, een zeer zelfstandige en veelzijdige baan voor iemand met ambitie en pioniersgeest.

Wij zoeken een gedreven en enthousiaste collega met een aantal jaren ervaring in de Amsterdamse makelaardij op het gebied van bestaande bouw en uitpondingsprojecten. Je dient te beschikken over uitstekende sociale, commerciële en communicatieve vaardigheden met een positieve, representatieve uitstraling. Je bent een zelfverzekerde gesprekspartner met een pro-actieve werkhouding, no-nonsense mentaliteit en gevoel voor kwaliteit. Harde werker dus, met humor en charisma. Kuijs Reinder Kakes kent naast een marktconform salaris een aantrekkelijke bonusregeling op basis van team- en persoonlijke omzetcijfers alsmede een auto van de zaak.

Geïnteresseerd?
We willen je graag meer vertellen over deze functie, bel daarom met onze HR Manager Miranda Kelder (075 6126462). Of mail je sollicitatiebrief met motivatie en c.v. naar mirandakelder@krk.nl.

krk.nl Kuijs Reinder Kakes
makelaars met karakter

ADHD
woninginrichting

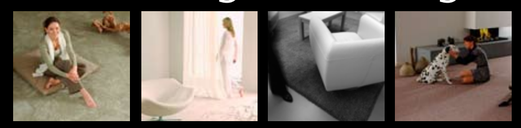

IJburglaan 1403 • 1087 KH Amsterdam • 020 4167 183
www.adhdwoninginrichting.nl

Betaalbare vliegtickets kunt u krijgen bij
NuMa Air uw persoonlijke reisadviseurs

Direct contact
Nujuma +31(0)6 12546482
Mahlet +31(0)6 16699501

NuMa Air Reisadviseurs
Zwanebloemlaan 190 • 1087 GD Amsterdam
T 020 4166888 • **E** info@numaair.nl • www.numaair.com

WWW.IJBRUG.NL brengt de mensen bij elkaar

Zeven jaar geleden, toen IJburg nog niets meer was dan een hoop zand, een enkele toegangsweg met een hek en een wachter, was de website van Tibor Strausz al een virtuele ontmoetingsplek voor toekomstige eilandbewoners. Nu, 2.000 hits per dag later, is de site een bron van informatie voor IJburgers, toekomstige IJburgers, ondernemers en bestuurders. www.ijbrug.nl is dè plek om je medebewoners te ontmoeten, te klagen over parkeerbeheer, en te tippen over de nieuwste winkels. Maar ook voor het nieuws van de dag, wat is waar, en de laatste buurtroddels.

'De IJbrug' ging ooit, in november 2001, de lucht in als www.rietlaan.nl, een gebeurtenis die werd aangekondigd met een piepklein briefje op het prikbord van het drijvende bezoekerscentrum bij Zeeburgereiland: 'Ontmoet je buren, www.rietlaan.nl'. Tibor Strausz (31) en zijn vrouw Janneke hingen deze krabbel op toen zij net waren ingeloot voor hun toekomstige huis in blok 9a. De website was voor Tibor, programmeur van beroep, simpel gemaakt. "Een homepage met wat eigengemaakte foto's en een soort miniforumpje". De reacties waren niet van de lucht. En er kwam van lieverlede steeds meer informatie op te staan. In eerste instantie alleen van en voor bewoners van blok 9a en 27a, maar al snel gingen meer blokken en ook de scholen en ondernemers meedoen. Toen duidelijk werd dat Rietlaan, Zwanebloemlaan zou gaan heten, heb ik de IJbrug.nl opgericht."

"Die begintijd was een heel leuke tijd. We sneakten over het toegangshek langs de bewaker om de voortgang van de bouw te volgen. En om foto's te maken voor de site. Mijn bedoeling was om een ontmoetingsplek te creëren. Dè manier om je buren te vinden, zelfs nog voordat je er woont. Dat de site zo veelbezocht zou worden, had ik toen nooit kunnen denken. Er is in de tussentijd veel veranderd. IJburg is niet meer het dorp wat het ooit was, een dorp met stadse mensen. Nu wordt het groter, onpersoonlijker. Het is jammer, maar zo gaat dat."

"Ik hoor natuurlijk ook wel de geluiden dat het forum erg negatief zou zijn geworden. Maar ik vind het eerlijk gezegd nogal meevallen. Ik denk dat zo ongeveer tien procent van de posts negatief is. Nou, als je dat vergelijkt met het journaal… Er is nu eenmaal meer discussie over de dingen die niet leuk zijn. Over wat leuk is, zijn mensen het veel sneller eens. Je moet op zo'n forum rekening houden met veel verschillende typen mensen met allemaal een andere manier van spreken. Wat voor de een schelden is, is voor de andere dagelijkse kost. Het maakt het 'moderaten' wel eens lastig. Ik probeer een middenweg te vinden, maar ik kan het natuurlijk niet voor iedereen goed doen. Ik vergelijk het gediscussieer op het forum wel eens met een stadsdeelraadvergadering over parkeerbeheer. Moet je eens kijken hoeveel emotie dààr los komt. Dan gaat het op het IJbrug-forum eigenlijk ontzettend goed."

Alsof de internetpionier van IJburg nog niet genoeg te doen had. Toen duidelijk werd dat grote jongens als KPN en UPC niet van plan waren internet te gaan aanbieden op het eiland beneden de vijfduizend huishoudens, gingen Tibor en de zijnen – hij krijgt wel af en toe hulp van cyberminnende IJburgers - onmiddellijk tot actie over. Een inbelverbinding? Geen denken aan! "We hebben in 2003 zelf een draadloos netwerk opgezet. Het Wifi-project. Eerst met een antenne op blok10 en later op een van de flats in Diemen-Noord. En je raadt het al, we waren net twee weken online of KPN kwam alsnog over de brug."

"Ja, dat was het echte pionieren. In het begin moesten we zelfs naar de brug op de Vennepluimstraat lopen om een signaal te kunnen opvangen. Thuis lukte dat niet. Maar we bleven aan de techniek sleutelen en het ontvangst werd beter. Het aantal deelnemers aan het netwerk groeide gestaag. Op een gegeven moment maakten behalve veel bewoners ook de scholen en de expo er gebruik van. Het werd zo groot, dat het nogal wat tijd kostte. Teveel tijd. Uiteindelijk zijn we onlangs, in 2007, gestopt met het aanbieden van Wifi. Maar het was wel weer zo'n leuk typisch IJburgs ding. Misschien juist omdat het niet helemaal perfect werkte."

Tibi – zijn bijnaam - gaat in principe zelf niet actief op zoek naar nieuws. "Ik probeer natuurlijk wel betrokken te blijven bij de wijk, maar men moet naar mij toe komen met nieuws, links, foto's, aankondigingen enzovoort. Ook advertenties plaatst hij. Voor een kleine vergoeding, dat wel. Het is gaandeweg een belangrijk platform geworden. Een plek waar nieuws als eerste kan worden gelezen. En een plek waar mensen hun ei kwijt kunnen. Daar ben ik trots op."

Het kost de webmaster veel tijd om de website IJbrug werkbaar en up to date te houden. Hij is er dagelijks wel een uur mee bezig. "Het is een kwestie van bijhouden. Maar ik heb er nog steeds veel lol in. En er zijn ook weer plannen om nieuwe dingen te doen. De site wordt steeds groter en zwaarder belast. Met andere woorden: het wordt alweer tijd om te gaan moderniseren!"

zonweren en sfeer creëren

Tijdens ons inmiddels 40 jarig bestaan hebben wij veel ervaring opgedaan met zowel de particuliere als de zakelijke (project) markt. Ook hebben wij reeds vele Vereniging van Eigenaren tevreden gesteld met ons brede programma met vele mogelijkheden in alle prijsklassen.

Alleen voor bewoners van IJburg is de maand Mei een actiemaand. Bij aankoop van een knikarmzonnescherm uit onze basic of premium selectie geldt GRATIS montage. Profiteer nu van deze aanbieding en maak meteen een afspraak voor een vrijblijvende prijsopgave of kom langs in onze sfeervolle showroom om alle mogelijkheden te bekijken

Vraag in de showroom naar de actie voorwaarden, niet te combineren met andere lopende acties

ACTIE : ALLEEN VOOR IJBURG!

Een greep uit ons programma :
- Knikarmschermen - Uitvalschermen
- Screens - Verduisteringen - Markiezen
- Terrasoverkappingen - serre zonweringen
- Luxaflex binnenzonwering programma
- Shutters - Ambiance collectie raambekleding
- Onderhoud & Reparaties

- RoMaZo garantie & Uitgebreide service

AMBIANCE ZONWERING

Ambiance Zonwering
Markiezenfabriek EXCELSIOR
Zeeburgerpad 26 - 29
1019 AA Amsterdam (zeeburg)
T (020) 692 03 88
E info@excelsiorzonwering.nl

www.excelsiorzonwering.nl

HYPOTHEKEN?
Daar weten wij alles van!

Al jaren geeft Rodenhuis Financiële Dienstverlening advies op gebied van hypotheken. Wij weten als geen ander welke hypotheek het beste bij u en uw financiële situatie past. Van ons krijgt u vrijblijvend de benodigde informatie en dan kunt u de juiste keuze maken.

Naast onze expertise op het gebied van hypotheken weten wij ook alles van verzekeringen, pensioenen en financieringen. U kunt dus al deze belangrijke zaken onder één dak regelen: gemak dient de mens.
Ruim een jaar heeft Rodenhuis Financiële Dienstverlening een vestiging op IJburg.

Hier kunt u terecht voor al uw vragen over deze onderwerpen. Maak een afspraak of stap even binnen voor een vrijblijvende kennismaking.

RODENHUIS
FINANCIËLE DIENSTVERLENING
Hypotheken • Financieringen
Verzekeringen • Pensioenen

IJburglaan 1281 • 1087 GJ Amsterdam
T 020 416 0272 • F 020 416 1739
info@rodenhuisfd.nl • www.rodenhuisfd.nl

Uniek zorgcentrum aan de IJburglaan

Aan de IJburglaan 727 is op 17 maart het nieuwe Gezondheidscentrum geopend. Uniek in Amsterdam. Geen gedraaf en gerij meer van de ene naar de andere uithoek van de stad. Eindelijk! Onder de naam One-Stop-Shop immers, zijn in het splinternieuwe gebouw alle zorgverlenende instanties gehuisvest.

Zo bevindt zich op de begane grond de Stichting Voorportaal. Net als een apotheek en de afdeling jeugdgezondheidszorg. Op de eerste verdieping kregen thuiszorg, psychologen, maatschappelijk werk, schuldhulpverlening, logopedie en diëtisten een plaatsje, terwijl de huisartsen hun praktijk op de tweede en derde uitoefenen. De fysiotherapeuten huizen nóg een trap hoger en op de vijfde verdieping tenslotte kregen niet alleen de verloskundigen een ruimte toegewezen, maar wordt ook een poli van het Onze Lieve Vrouwe Gasthuis (OLVG) gevestigd.

Wie met eigen ogen wil zien hoe een en ander in elkaar steekt, is op 24 mei van harte welkom op de open dag.

ViiA zoekt vrijwilligers
Stichting Voorportaal - gevestigd op de begane grond van het nieuwe Gezondheidscentrum - gaat vanaf mei verder onder een nieuwe naam: ViiA. ViiA staat voor Vrijwillige inzet, Informatie en Advies. De stichting werkt met zeven vaste medewerkers en heel veel vrijwilligers en draagt via het Loket Zorg en Samenleven bij aan het integrale zorgconcept. Men kan aan een enkel loket terecht voor informatie en advies over zorg, welzijn en samenleven.

Directeur Nynke Ypenga is uiteraard enthousiast over de nieuwe opzet. “Het idee hiervoor is al ontstaan in 2000. Eén loket, en van daaruit de mensen doorsturen naar juiste hulpverlenende instanties. Veel mensen redden zich prima zelf, maar sommigen niet. Het gaat ons er om deze mensen te ondersteunen en te begeleiden. We helpen ze bij het opbouwen van een sociaal netwerk. Hoe beter mensen samen leven, hoe minder druk er op de zorg komt te staan.”

Een belangrijke pijler van ViiA is het vrijwilligerswerk. Ypenga: “We zijn voor veel klussen afhankelijk van vrijwilligers. En denk dan niet alleen aan grote of wekelijkse klussen, maar ook aan kleine taken zoals een bank verplaatsen, een biertje met iemand drinken of een keertje naar de bioscoop gaan. Waar we nu dringend behoefte aan hebben is een uitgebreide poule van vrijwilligers. Via een spel op onze nieuwe website www.viia.nl (vanaf begin mei) kunnen geïnteresseerden uitvinden welk soort vrijwilligerswerk het beste bij ze past. Uiteraard is er ook een aanmeldformulier aan gekoppeld. We hopen op veel nieuwe aanmeldingen!”

Brug 2001
Enneüs Heermabrug
Eerste hoofdbrug

Bijnaam BH-Brug • **Lengte** 230 meter • **Breedte** 38 meter • **Doorvaarthoogte** 5,80 meter **Ontwerp** Nicolas Grimshaw en partners • **Technische uitwerking** Ingenieursbureau Amsterdam (IBA) **Open sinds** september 2001 • **Vernoemd naar** Enneüs Heerma, wethouder Economische Zaken, Amsterdam (1978-1986) • **Vorm** geïnspireerd op een schaaldierskelet, verwijst naar de Zuiderzee waar het gebied vroeger deel van uitmaakte. • **Prijzen** Nationale Staalprijs Categorie D Infrastructuur en overige staalconstructies, 2002

KORT NIEUWS

• Zeeburg wil meer fietsen in IJtram
Stadsdeel Zeeburg heeft deze week in een brief aan het college van Burgemeesters en Wethouders er op aangedrongen dat er nu eindelijk meer fietsen in de IJtram kunnen. Stadsdeel wethouder Dennis Straat: “We moeten ervoor oppassen dat we niet blijven vast zitten in een stroperig proces. Het inwoneraantal op IJburg blijft toenemen waardoor de noodzaak voor de aanpassingen van de tram steeds nijpender wordt. Wij vinden echt dat het nu niet langer meer kan duren!” Er is sinds 2005 in meerdere gesprekken in het Bestuurlijk Overleg IJburg/ Zeeburgereiland afgesproken dat de uitvoering snel moet plaats vinden. Desondanks constateert Zeeburg dat het wel in het ambtelijk proces zit maar dat de uitvoering te lang op zich laat wachten.
• Herinrichting Diemerzeedijk Op 7 april 2008 is stadsdeel Zeeburg gestart met de werkzaamheden voor de vernieuwing van de Diemerzeedijk. Na de inrichting zijn de bedrijven langs de dijk beter bereikbaar, is er meer parkeergelegenheid, betere verlichting en staan er nieuwe planten en bomen. Er wordt onder andere een nieuw voetpad aangelegd, het asfalt wordt vervangen door klinkers en de rijweg zal worden verbreed. De werkzaamheden duren tot begin december 2008
• Ooijevaarspaar? Sinds maart van dit jaar staat er een achtmeter hoge ooievaarspaal in het Diemerpark. De paal staat tussen het Amsterdam-Rijnkanaal en het Diemerpark en is geplaatst door Stadsdeel Zeeburg. Het stadsdeel hoopt dat de paal vanwege de rustige ligging en het volop aanwezige voedsel een ooievaarspaar zal aantrekken om te gaan broeden. De paartijd van ooievaars begint in maart.
• Zeeburg steeds veiliger Het integraal veiligheidsbeleid van stadsdeel Zeeburg begint zijn vruchten af te werpen. Uit onderzoek blijkt dat de veiligheid in heel Zeeburg is toegenomen en dat de inwoners zich veiliger zijn gaan voelen. Vanaf 2003 wordt per buurt in Amsterdam de objectieve en subjectieve veiligheid gemeten. Uit het in 2007 gehouden onderzoek blijkt dat Stadsdeel Zeeburg beter scoort dan het Amsterdams gemiddelde.

GYM zaal Mattenbiesstraat verdwijnt

De GYM, sportzaal aan de Mattenbiesstraat, sluit op 31 juli z’n deuren. Het gebouw moet plaatsmaken voor woningbouw.

De huidige gebruikers van de zaal (bijna alle basisscholen, BSO en tientallen verenigingen) zullen binnenkort per brief door stadsdeel Zeeburg officieel op de hoogte worden gesteld van de voorgenomen sluiting. In hetzelfde schrijven belooft het stadsdeel te zullen zorgen voor vervangende locaties.

Voor de meeste scholen, BSO en enkele verenigingen zal die vervangende locatie de gymzaal in de nieuwe Montessorischool op het Steigereiland zijn. Verenigingen kunnen ook gebruik gaan maken van de (tijdelijke) dubbele zaal in blok 49b, bij het IJburgcollege op Haveneiland. Volgens het stadsdeel zijn deze alternatieven vooralsnog meer dan voldoende. Het beheer wordt - zoals aanvankelijk de bedoeling was - niet aan het schoolbestuur overgedragen, maar blijft in handen van de lokale overheid.

de Hoek van Jan Over gekken en zwervers

Al een paar jaar woon ik tegenover een opvang voorziening van het Leger des Heils. Daar merk ik eigenlijk niks van. Er lopen door mijn deel van de straat wel iets meer mensen die een beetje afwijken van het gemiddelde, maar dat is in de PC Hooftstraat natuurlijk ook zo. Er is geen sprake van overlast of extra criminaliteit.
Volgens mij is dat vrijwel overal in de stad zo. Natuurlijk gaat er wel eens iemand over de rooie, maar dat komt in de beste families voor. In het algemeen hebben organisaties als het Leger des Heils, HVO/Querido of de Regenboog uitstekend in de vingers hoe ze hun voorzieningen moeten runnen. Ze zoeken contact met de directe omgeving, zetten vaak beheerscommissie op met omwonenden en houden hun bewoners of bezoekers aan de huisregels.
Ze doen daarmee ongelofelijk belangrijk werk voor de stad. Want laten we eerlijk zijn; wie wil er nou een stad die vol zit met gekken en zwervers waar niemand naar om kijkt. De gekken en de zwervers niet, en alle andere burgers ook niet. We willen niet dat mensen in de goot verkommeren.
We willen dat mensen met wie het niet goed gaat, worden verzorgd. Dat ze een dak boven hun hoofd hebben en te eten. En dat iemand probeert ze weer op een prettige plek terug te krijgen in de samenleving. We willen dat ook, omdat we geen overlast willen van de gekken en de zwervers op straat.
Het Leger des Heils en al die andere organisaties zorgen daarvoor. Wat mij betreft zouden we ze daar wat vaker een compliment voor moeten geven.

ACHTER de Brug

puzzel • strip • colofon • agenda

AGENDA

26 april
• Flevoparkbad gaat open

30 april
• Koninginnedag: activiteiten plein winkelcentrum (fietstocht, luchtkussen, oranjeborrel&food)

14 mei
• Consultatiebureau verhuist naar Gezondheidscentrum IJburglaan

16 mei
• Prijsuitreiking 'Knutselkonijn' De Beestenwinkel 16.00 uur

24 mei
• Open dag Gezondheidscentrum Haveneiland

24&25 mei
• Wereldwijkfestival Flevopark

28 juni
• de Brug nummer 2 verschijnt

Wilt u ook een vermelding in de Agenda?
info@debrugkrant.nl

Pas geopend

Asgul • kledingreparatie & stomerij • Jorens Ivensplein 116
• www.asgul.nl

Roppongi • Japanse lifestyle en delicatessenwinkel • IJburglaan 1483
• www.roppongi.nl

Puzzel Prijsvraag

Win een filmpakket van Moviemax IJburg!
Stuur de oplossing van deze puzzel (samen met uw naam, adres en telefoonnummer) naar: de Brug prijspuzzel • Zwanebloemlaan 22 • 1087 CD Amsterdam. De winnaar krijgt thuis bericht. De oplossing van de puzzel wordt bekend gemaakt ik de volgende krant. In de gekleurde hokjes ontstaan na invulling van het diagram de twee oplossingswoorden. (Lat. afk.= Latijnse afkorting)

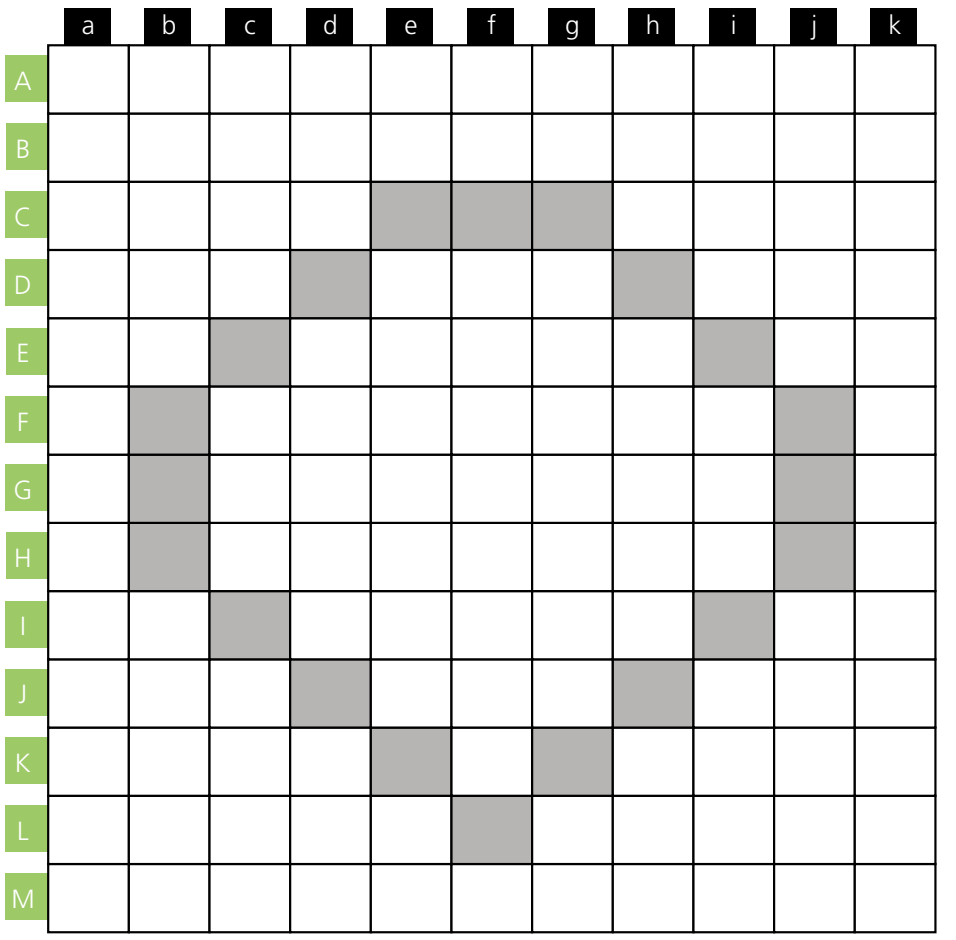

Horizontaal **A** Hemellichaam, (zich) vestigen. **B** Waterplant, soort vis, langs. **C** Dokters, vlaag. **D** Plaats in Papua Nieuw-Guinea, opbergruimte, betaalmiddel. **E** Als aan ommezijde (lat.afk.), orgaan, iedere. **F** Dierprodukt, magere, op de vermelde dag (Lat.afk.). **G** Loco-burgemeester (afk.), telwoord, onderdeel van een fuik, naar aanleiding van (afk). H. Eetbare noot, het geheel, regeringsreglement (afk.). **I** Drassig land, vervoermiddel, lofzang. **J** Vistuig, voormalig, bedeesd, rijksuniversiteit (afk.). **K** Hoogstaand, moed, uniek. **L** Japanse munt, voorzetsel, start, Romeins cijfer 500. **M** Insect, haarbundeltje, astronomische eenheid (afk.).

Verticaal **a** Vogel, jong dier, broedplaats van vogels. **b** Afstammelingen, aan, zeedier, familielid. **c** Soort plant, Bijbelse figuur, voedsel, EU-teken. **d** Nummer (afk.), iets zwaars voorttrekken, wijze van zingen van een vogel, operatiekamer (afk.). **e** Plaats in Gelderland, deel van de dag, bloem, breedte. **f** Peillood, rangtelwoord, insect. **g** Goochelen, onderzoeksruimte (afk.), scherp. **h** Voegwoord, ladder, toiletartikel, speelgoed. **i** Inhoudsmaat (afk.), jong dier, gage, pers.vnw. **j** Vogelprodukt, Plaats in de NO-polder, mannetjesbij, rivier in (voormalig) Joegoslavië. **k** Voorzetsel, geschikt, blijdschap.

Deze puzzel wordt u aangeboden door Movie Max IJburg, IJburglaan 842

Colofon

de Brug is een uitgave van
V.O.F. Uitgeverij IJburg • Zwanebloemlaan 22
1087 CD Amsterdam • 020-6126824

Redactie
Linda Brink
redactie@debrugkrant.nl • 06-21538880

Fotografie
Martijn van den Dobbelsteen
info@debrugkrant.nl • www.dobbelsteenfotografie.nl

Vormgeving
Tim Cannon
dtp@debrugkrant.nl

Sales
Ramona ten Cate
sales@debrugkrant.nl • 06-23769714

Aan dit nummer werkten mee
Morene Dekker, Thomas van Gelder, Maarten Gerritsen, Jan Hoek en Rubina Moeniralam

www.debrugkrant.nl

Bungee Billy
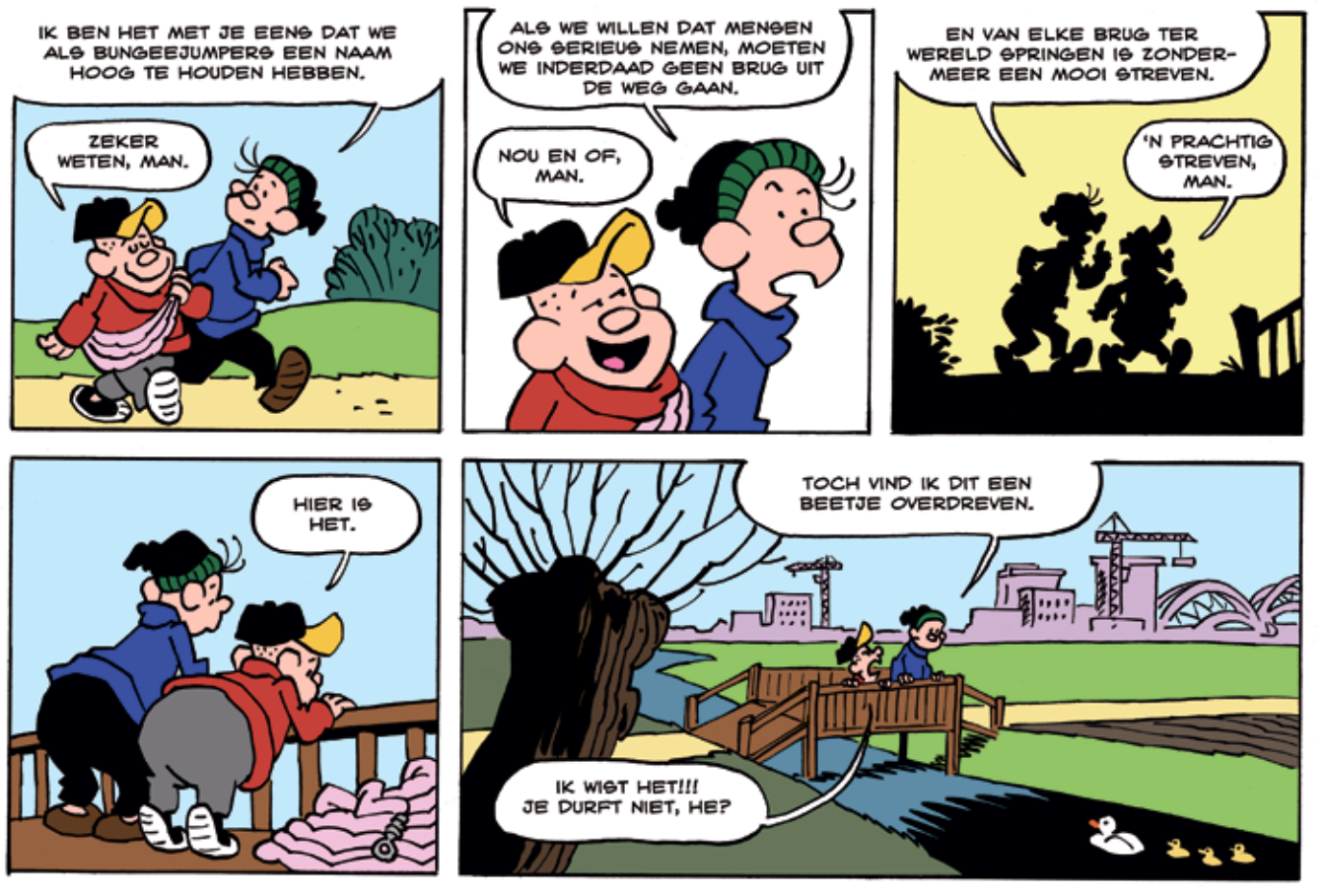
Maarten Gerritsen