de Brug

DE KRANT DIE (JE) BIJ BLIJFT

3

Camping Zeeburg *Too* **200 extra kampeerplekken** Op het gras van het Flevoparkbad

5

IJburg 2 Vrij baan voor Centrumeiland **780 nieuwe huizen** op nieuw land

17

In de Jas **magneetMan Jesse Limmen**, hippie 3.0, gelooft in een nieuwe economie

21 JUNI 2012 | OPLAGE 28.000 EXEMPLAREN | JAARGANG 5 | INFO@DEBRUGKRANT.NL | NUMMER 34

Stadsdelen krijgen minder te zeggen

Medio mei presenteerden B&W de zogeheten Kadernota 2013. De gevolgen voor de stadsdelen zijn groot. Stadsdelen krijgen minder bevoegdheden en inspraak. Daarnaast krijgen zij ook minder geld uitgekeerd uit het Stadsdeelfonds.

Door Patricia Kersbergen

Kort daarvoor waren de voorzitters van de zeven stadsdelen van Amsterdam nog met een gezamenlijk bericht naar buiten gekomen dat zij kans zien 90 miljoen euro te bezuinigen door de samenwerking met elkaar en met de centrale stad (de gemeente Amsterdam) te verbeteren en door dubbel werk te schrappen. Die bezuinigingen vonden zij nodig door de recessie waarin Nederland is beland.

Buurvrouw mevrouw Kortbeek voert elke dag verse kruimels digestive biscuit aan het zwanenpaar bij het stadsdeelhuis Oost FOTO MARTIJN VAN DEN DOBBELSTEEN

Daarmee liepen ze bewust vooruit op de plannen en voorstellen uit Den Haag, waar na de Tweede Kamerverkiezingen hoe dan ook zal worden bezuinigd. De 90 miljoen euro aan bezuinigingen hadden de zeven stadsdelen in nauwe samenspraak met de centrale stad vastgesteld. Groot was daarom hun verbazing toen de centrale stad op 15 mei eenzijdig nog veel meer bezuinigingen aankondigde. In de nieuwste plannen moeten de stadsdelen niet 90, maar 120 miljoen euro ophoesten. En dat niet alleen. De centrale stad wil de bezuinigingsoperatie strak gaan regisseren. Voortaan zullen B&W (en de gemeenteraad) bepalen hoe en waarop wordt bezuinigd, ook in de stadsdelen. Deze houden weliswaar adviesrecht, maar hebben binnenkort over een groot aantal zaken niet meer het eindwoord, zoals nu nog wel het geval is.

Verder vallen vanaf 2014 alle ambtenaren in de stadsdelen onder de centrale stad. Ook zal er nog maar één begroting zijn, in plaats van acht. De Kadernota raakt zodoende direct aan de zelfstandigheid van de stadsdelen. Op 20 juni neemt de gemeenteraad een besluit over de Kadernota 2013.

Lees verder op pagina 5

Komend najaar proef met markt

Voor de zaterdagmarkt op het IJburgse Joris Ivensplein is een geschikte partij gekozen: IJmarkt. Met goedkeuring van stadsdeel Oost wordt er waarschijnlijk na de zomer – eerst nog bij wijze van proef – gestart met een wekelijkse duurzame van-alles-wat-markt. Tot 3 juli kan hiertegen nog bezwaar worden gemaakt.

Door Linda van den Dobbelsteen

IJmarkt is een initiatief van TheRockGroup. Zij willen een levendige zaterdagmarkt creëren, 'met een assortiment dat een aanvulling vormt op het huidige winkelaanbod'. Het liefst met duurzame en streekgebonden waren. Het wordt een markt voor de wekelijkse boodschappen, maar hopelijk ook een ontmoetingsplek, zegt de organisatie.

Het Joris Ivensplein FOTO MARTIJN VAN DEN DOBBELSTEEN

IJburgse ondernemers krijgen gelegenheid om een (vaste) standplaats te huren. Woensdag 4 juli – dus na afloop van de inspraakperiode – organiseert IJmarkt een bijeenkomst voor IJburgse winkeliers.

Winkeliers niet blij

Veel zittende winkeliers zijn best ongerust over de keuze van stadsdeel Oost. Zij vragen zich af of het stadsdeel onderzoek heeft gedaan naar de huidige economische situatie van de gevestigde ondernemers op IJburg. Deze markt – met daarop waarschijnlijk waren als groente en fruit, brood, noten, vis en bloemen en kleding, precies wat er al op IJburg verkocht wordt – zal een negatief effect hebben op hun omzet, denken ze. En het is voor hen al lastig genoeg. Op www.ijmarkt.nu is alle informatie te vinden.

LMB

Op kamp

'Kun jij je er eigenlijk nog iets van herinneren, mam?' Zoon en ik liepen samen naar school, tussen ons in zwaaide een weekendtas heen en weer. Vandaag was dé dag voor hem, hij ging op kamp met groep 8.

In gedachten ging ik terug in de tijd en zag het zo weer voor me. De lange fietstocht naar Den Helder, slingeren in slakkengang. De plagerijtjes onderweg, en de valpartij van Mark in de paardenpoep. We stapten blauw van de lach op de boot naar Texel. Onze eerste zelfgemaakte pasta (macaroni noemden we dat toen), totaal mislukt maar o zo lekker. De stiekeme – dachten wij – nachtelijke expedities naar de andere slaapkamer. De tandpasta-experimenten en de kussengevechten. En natuurlijk de afsluitende bonte avond, waarop we voor het eerst schuifelden. Ik dacht eraan hoe groot we ons toen voelden.

'Ik heb ontzettend veel lol gehad op kamp,' zei ik. 'Weet je wat wij van plan zijn, mam? O nee, laat maar.' Hij lachte geheimzinnig. 'Dat vertel ik wel als we terug zijn.'

Ik keek naar hem en zag de wereld aan zijn voeten. Veel plezier op kamp, jongen. Tot vrijdag.

RESTAURANT I-GREC
ELKE ZATERDAG LIVE MUZIEK
GRATIS IJSJE tegen inlevering van deze advertentie
CAFÉ RESTAURANT I-GREC OP IJBURG dagelijks geopend vanaf 14.00 uur voor borrel, diner en take away!
Jean Desmetstraat 121 1087 DH Amsterdam IJburg tel. (020) 4 16 20 18
mobiel 06 12 09 06 06 info@restaurantigrec.nl www.restaurantigrec.nl

Het dierenpunt
Sinds 2004 uw dierenkliniek op IJburg!
Aanbieding!
Tot eind juli alle Ezydog halsbanden en lijnen met 25% korting.
Joris Ivensplein 108 | 1087 BP Amsterdam T (020) 472 12 22
M amsterdam@hetdierenpunt.nl i www.hetdierenpunt.nl

CYCLE YOU
alles voor de sportieve fietser
De E-Bike van het jaar 2012 bij ons in de winkel
Schelingwouderdijk 339
020 6277726 | info@cycleyou.nl
www.cycleyou.nl

Life Kicking
Fitness & Healthcare
SUMMER DEALS • LIFE AND KICKING
www.lifeandkicking.nl

DOE HET ZELF hubo WITTENBURG
KASTEN OP MAAT MET SCHUIFDEUREN
DEALER O.A. STANLEY DE LUXE
STOREMAX - MIRROR WALL – CANDO
MDF VAN 3 TOT 38MM - OCOUMÉ-BERKEN
POPULIEREN-BETONPLEX
UNIEKE OP MAAT ZAAG KWALITEIT
KOM EENS LANGS BIJ:
DOE HET ZELF WITTENBURG
WITTENBURGERGRACHT 103 – 113
T 020-6224065 • INFO@HUBOWITTENBURG.NL
WWW.HUBOWITTENBURG.NL
kijk ook eens in de HUBO folder op hubo.nl

JUTTERS DOK
Kringloopwinkels
Kerkstraat 354, A'dam Centrum
Papaverweg 21, A'dam Noord
Zeeburgerpad 90, A'dam Oost
Postjeskade 23-25, A'dam West
Lange Begijnestraat 8, Haarlem C
Spaarneweg 16A, Cruquius
GRATIS! INNAME OVERTOLLIGE HUISRAAD
0852737070
www.juttersdok.nl

multi verder in vers
Dagelijks geopend van 08:00 - 20:00
Zondagen zijn wij ook geopend van 09:00 - 20:00!
Wij heten u van harte welkom in Multi
Multi Supermarkt
• Rijk aan nationale en internationale produkten (+/-5000 artikelen)
• Dagverse groenten oa surinaams, fruit en exotische fruit.
• Dagelijks versgebakken broodsoorten
• Turkse pizza, döner en kapsalon
• Surinaamse maaltijden
• Kwaliteit slager
Pampuslaan 11-19 | 1087HP amsterdam
(Eindhalte tramlijn 26, naast het IJburg College)

Camping Zeeburg breidt uit naar Flevoparkbad

Campingeigenaar Toon Weijenbos (l) en stadsdeelwethouder Jeroen van Spijk bij het Flevoparkbad. Als Camping Zeeburg *Too* er op 1 juli opent, slaat Van Spijk er als eerste zijn tentje op FOTO MARTIJN VAN DEN DOBBELSTEEN

Soms kan besluitvorming snel gaan. Zeer binnenkort breidt Camping Zeeburg met toestemming van stadsdeel Oost uit met een doorlooplocatie op een grasveld van het Flevoparkbad. Zowel camping als stadsdeel zien veel voordelen aan deze tijdelijke uitbreiding.

Door Michel van Dijk

Ja, hij belooft het. Jeroen van Spijk, wethouder Horeca & Toerisme, zal op 1 juli aanstaande als eerste zijn tentje neerzetten op het grasveld aan het oostelijk deel van het Flevoparkbad, pal naast het Nieuwe Diep. Dat grasveld, dertig procent van de totale oppervlakte van het zwembadterrein, wordt van 1 juli tot de tweede week van september bij wijze van pilot een overlooplocatie van Camping Zeeburg.

Toon Weijenborg, directeur van de camping, is er blij mee. "We werken al tien jaar aan uitbreidingsplannen, omdat we elk jaar meer bezoekers krijgen dan we aankunnen. Tot nu toe echter zonder succes. Soms moeten we in één seizoen honderden campinggasten teleurstellen omdat we geen plek hebben. Dat is vervelend voor de gasten, voor ons en voor de gemeente Amsterdam, want het betekent ook derving van inkomsten."

In afwachting van een definitieve oplossing voor het ruimtegebrek van de camping [zie kader] heeft het stadsdeel nu toestemming gegeven om de komende zomermaanden de oostzijde van het Flevoparkbad beschikbaar te stellen voor Camping Zeeburg. Deze locatie, Camping Zeeburg *Too* genaamd, biedt plaats aan maximaal tweehonderd tenten. Wethouder Van Spijk is blij met het besluit, want ook voor het stadsdeel heeft dat voordelen. "We maken jaarlijks een half miljoen euro verlies op het zwembad. Dat komt doordat de bezoekersaantallen teruglopen. Amsterdammers bezoeken op warme dagen tegenwoordig liever Blijburg of een van de andere stadsstranden dan een openluchtzwembad. Dat zien we terug in de cijfers. In 1967, toen het zwembad werd gebouwd, trok het jaarlijks 200.000 bezoekers, nu niet meer dan 40 à 50.000. Daar komt bij dat we meer toeristen naar Oost willen halen. Dat heeft een positieve invloed op ons stadsdeel, en het levert geld op. Onderzoek wijst uit dat tweehonderd tenten extra de stad Amsterdam jaarlijks twee miljoen euro oplevert plus bijbehorende werkgelegenheid. Want deze uitbreiding biedt werk aan veertien arbeidskrachten."

Gereduceerd tarief

De kosten voor de inrichting van de overlooplocatie, zoals het plaatsen van sanitaire voorzieningen, zijn voor rekening van de campingeigenaar. Deze betaalt de gemeente ook de kosten voor het pachten van de grond. Bezoekers van het zwembad hoeven zich volgens de wethouder overigens geen zorgen te maken over de tijdelijke uitbreiding van de camping. De baden blijven open voor het publiek en er komen hekken tussen camping en zwembad. Er is dus geen directe toegang van de camping naar het zwembad en omgekeerd. Wel kunnen campingbezoekers tegen een gereduceerd tarief van het zwembad gebruikmaken. Van Spijk: "Hopelijk neemt het aantal bezoekers daardoor toe."

Omwonenden kunnen tot 22 juni 2012 bezwaar maken tegen de komst van de camping, maar Weijenborg stelt ze alvast gerust. "Buurtbewoners zullen geen last hebben van de camping. Er komt geen café, versterkte muziek is verboden en er is zeven dagen per week dag en nacht toezicht. Ik ben ervan overtuigd dat iedereen hier beter van wordt, de campinggasten op de eerste plaats. Hen hoeven we straks niet langer teleur te stellen."

Kampeereiland

Op 18 juni zou de stadsdeelraad Oost ook spreken over langetermijnoplossingen voor het ruimtegebrek van Camping Zeeburg. Twee groeiscenario's staan daarbij centraal: de aanleg van een kampeereiland in het Nieuwe Diep, en de inrichting van een Lodge City bij het Flevoparkbad. Beide scenario's zijn voorlopig toekomstmuziek, benadrukt Weijenborg. "Laten we eerst maar eens de ervaringen van deze pilot afwachten."

Slordige stoepjes

Sinds vorig jaar wordt IJburg voorzien van een glasvezelnetwerk. Daarvoor moeten de stoepen worden opgebroken. En ook weer dichtgemaakt. De aannemer Reggefiber doet dat slordig en snel. Met opzet. Hij wíl het wel netjes doen, maar hij mag het niet.

Stadsdeel Oost houdt de afwerking namelijk liever zelf in de hand. Als het glasvezelnetwerk is 'uitgerold' zal de afdeling Beheer en openbare Ruimte al die stoepjes zelf nog eens 'aanstraten', maar dan netjes en strak. "Zodat we zeker weten dat het goed gebeurt," aldus een medewerker. Soms gaat het om kleine stukken stoep. Dan kan het voorkomen dat er gewacht wordt tot er meer werk verzameld is, zodat de verschillende voetpaden in één keer kunnen worden aangepakt.

De stoep Zwanebloemlaan, hier strak gelegd door de aannemer van het stadsdeel FOTO MARTIJN VAN DEN DOBBELSTEEN

WILLIES WARTAAL

Ruimtevaart

Karma en Image proberen al twee dagen hun status als mens te ontstijgen. Ze zijn niet zo gecharmeerd van de mens. Het doet maar: roven en plunderen, stelen en doden en liegen en huilen. Daar willen Karma en Image natuurlijk niet mee geassocieerd worden. Karma en Image zijn netjes. Ze hebben manieren en vinden zichzelf totaal niet menselijk. Menselijk zijn is niet iets goeds menen ze. Wat voor moois doet de mens nou?

Dus ze bouwen een ruimteschip om weg te kunnen vliegen en op een andere planeet een nieuw volk te stichten. Ze zijn net klaar met de bouwtekening en verplaatsen zich nu met een huurbu sje richting de Gamma. Voor onderdelen. Boutjes, schroefjes en glasvezel.

Het huidige plan is niet het eerste plan. Dit is de laatste kans omdat al het andere mislukt is. Een einde maken aan alle oorlogen door ze weg te denken met magische hersengolven bijvoorbeeld. Je kunt niet zeggen dat ze het niet proberen. Wat heb jij de laatste tijd gedaan? Zieken genezen door ze te tekenen op duur karton met houtskool was 'm ook niet. Maar goed. Dit gaat werken. Ze zullen de mensheid even een poepie laten ruiken. Opstijgen kan gewoon vanuit de tuin, die is groot genoeg. Alleen even oppas voor die kleintjes regelen. Alles bij elkaar gaat de reis ongeveer zestig jaar duren dus Opa en Oma kunnen niet. Of eigenlijk wel want over tien jaar kunnen de kinders het zelf allemaal wel. Ze kunnen ook de kinderen in het Vondelpark aan een grote boom vastbinden. Dit is Nederland, het komt wel goed met ze. Voor elke situatie is een formulier. Die zijn niet het grootste probleem, door de atmosfeer heen komen des te meer. En daarna nieuwe kinderen maken voor het jonge volk. Het mensschap ontstijgen is niet makkelijk, maar mens zijn is ook geen pretje dus zullen Karma en Image de aankomende zestig jaar hard moeten werken voor een nieuw begin.

Voorzichtig begin aanleg IJburg 2

Van Poelgeest: 'Eiland met laagbouw goed te verantwoorden'

Zo ziet de oostkant van IJburg er straks uit, met Centrumeiland in rood afgebeeld BEELD GEMEENTE AMSTERDAM

Amsterdam gaat dan toch beginnen met de aanleg van IJburg 2. Het Centrumeiland (Blijburg staat erop) wordt verder opgespoten en afgemaakt. Kosten: 9 miljoen euro. Een te verantwoorden bedrag, vindt wethouder Maarten van Poelgeest van Amsterdam, ook in deze tijd. De investering is relatief laag, omdat het benodigde zand vrij komt bij de aanleg van de oostelijke ontsluiting van IJburg en bij de nog te graven gracht tussen de Wim Noordhoekkade en de Muiderlaan. Vlak om de hoek dus.

Door Linda van den Dobbelsteen

Voor het bouwrijp maken van Centrumeiland – door de aanleg van wegen en bruggen – is nog eens 30 miljoen nodig. Die investering wordt echter pas gedaan als er voldoende belangstelling blijkt voor de geplande zelfbouwkavels. Het 'nieuwe land' moet straks plaats bieden aan zo'n 780 woningen, vooral laagbouw. De kavels zijn beschikbaar voor (groepjes) particulieren, maar ook voor bijvoorbeeld bouwers of kleine investeerders. Van Poelgeest: "Net wie zich aandient. We zijn flexibel, laten het van de vraag afhangen. In 2015 zouden de eerste kavels uitgegeven kunnen worden."

Voorzieningen

Het grote winkelcentrum dat op Centrumeiland zou komen, is geschrapt. Bewoners zullen genoeg hebben aan de winkels op Haveneiland en aan de Maxis in Muiden. Van Poelgeest: "Er staan nog bedrijfsruimten leeg in de plinten van de IJburglaan en Pampuslaan. Hopelijk vullen die zich ook met nieuwe winkels."

Andere voorzieningen, zoals een basisschool of sportvelden, staan niet per se gepland, maar kunnen als dat nodig is wel ingepast worden. De landtong, die er nu al ligt en straks de verbinding vormt met de rest van IJburg 2 (Middeneiland, Buiteneiland en de Strandbuurt), blijft nog even braak liggen en kan voor diverse doeleinden gebruikt worden. Van Poelgeest: "Ik denk bijvoorbeeld aan het tijdelijke zwembad waarvoor een plek gezocht wordt."

De beslissing om door te gaan met een deel van IJburg 2 wordt nu genomen, omdat de vergunningen anders verlopen. Als die procedures opnieuw doorlopen hadden moeten worden – 'dat kost miljoenen' – zou pas vanaf 2017 nieuw land kunnen worden aangelegd.
In de oorspronkelijke plannen zou worden begonnen met de aanleg van Middeneiland, ten noorden van Centrumeiland. Maar dat plan is dus gewijzigd. De investeringen voor dit project (40-60 miljoen) zijn in een tijd als deze vooralsnog te groot.

De Raad van Amsterdam moet de plannen overigens nog officieel goedkeuren. Als dat is gebeurd, zal er zo snel mogelijk worden begonnen, zodat in 2017 de eerste woningen opgeleverd kunnen worden.

Blijburg

Centrumeiland is al behuisd. Sinds 2010 is Blijburg op het zand van het Centrumeiland neergestreken. Of het tijdens de aanleg van de rest ervan kan blijven waar het staat, wordt nog bekeken. Maar: de populaire strandtent hoort bij IJburg, benadrukt wethouder Maarten van Poelgeest. Waarschijnlijk wordt Blijburg volgend jaar verplaatst naar de landtong, die nu al noordwaarts het IJmeer in steekt. Voor Stanja van Mierlo, eigenaresse van Blijburg wordt dat de vierde verhuizing in tien jaar tijd.

Laagbouw

Zevenhonderd woningen, voornamelijk laagbouw. Dat is de opzet van Centrumeiland. Van Poelgeest: "Het is een woonmilieu dat voorziet in een behoefte en die duidelijk anders is dan bijvoorbeeld het stadsere Zeeburgereiland, waar ook woningbouw gepland staat. Jonge gezinnen blijven, zo wijst onderzoek uit, steeds vaker in de stad wonen."

Bereikbaarheid

In 2013 wordt de geplande gracht tussen de Wim Noordhoekkade en de Muiderlaan gegraven. In dat jaar komt ook de Oostelijke Ontsluiting IJburg gereed. IJburg heeft dan een tweede in- en uitgang. Misschien wel de belangrijkste.

IJburg 2 in fasen uitgebreid

Ook Middeneiland, Buiteneiland en de Strandbuurt komen er, denkt wethouder Maarten van Poelgeest. Maar wanneer? De aanleg gebeurt – zoals eerder aangekondigd – waarschijnlijk gefaseerd. In welk tempo hangt af van de vraag naar woonruimte. Verwacht wordt dat het inwoneraantal van Amsterdam blijft groeien. Volgens onderzoek komen er tot 2040 nog zo'n 77.000 nieuwe huishoudens bij. Van Poelgeest: "Om aan al deze inwoners onderdak te bieden, zal de stad moeten bouwen."

Het oorspronkelijke plan IJburg 1&2
BEELD GEMEENTE AMSTERDAM

Meningen

Over de noodzaak van de aanleg van Centrumeiland zijn de meningen verdeeld. Een kleine rondvraag onder buurtbewoners leert dat velen vinden dat IJburg 1 eerst helemaal afgemaakt moet worden. Anderen zijn juist heel blij met deze ontwikkelingen. Zij vrezen dat IJburg 1 anders een 'spookeiland' wordt. Voor veel huidige ondernemers lijkt Centrumeiland goed nieuws. Al moeten ze wel een lange adem hebben…

Cijfers Centrumeiland

22,4 hectare – 800.000 kubieke kilometer zand – 780 woningen

Poll van de maand
Centrumeiland is een aanwinst

JA Het is belangrijk voor IJburg en Amsterdam dat er een begin gemaakt wordt met IJburg 2
Nee De aanleg ervan is geldverspilling. Maak eerst IJburg 1 fatsoenlijk af.

Stem op www.debrugkrant.nl

'Deelraden voor het blok gezet'

Vervolg van pagina 1

Tiers Bakker (SP-raadslid): "Opheffing van de stadsdelen is door de Tweede Kamer niet controversieel verklaard. De kans is groot dat ze gaan verdwijnen. De Kadernota 2013 is eigenlijk al een soort ontmanteling. En mocht het er toch (nog) niet van komen, dan wordt het stadsdeelstelsel hiermee in elk geval helemaal uitgekleed: de bezuinigingen worden immers grotendeels op de stadsdelen afgewenteld." De SP is op zich niet rouwig om die mogelijke opheffing. Van oudsher zijn de socialisten tegen deze extra bestuurslaag, die zij vooral zien als bestuurlijke drukte.

Niet alle partijen zijn dezelfde mening toegedaan. Raadslid Bas van Vliet van Méérbelangen: "Als lokale partij zijn wij per definitie tegen maatregelen die de autonomie van de stadsdelen ondergraven." Voor de fractievoorzitter betekent de Kadernota nog geen eerste stap tot ontmanteling van de stadsdelen, maar wel een duidelijke inperking van hun rechten. "We zijn daar niet blij mee, want de stadsdelen verrichten goed werk. Ze hebben ook laten zien dat ze kunnen bezuinigen zonder de burger hard te raken."

De Kadernota is volgens hem alleen op portefeuillehouderniveau besproken. "Het is niet erg democratisch dat de stadsdeelvoorzitters zich hebben vastgelegd op een bezuinigingsbedrag, terwijl de deelraad het budgetrecht heft. Hierdoor worden we als deelraad nu zo voor het blok worden gezet. Ik heb er aan het begin van deze bestuursperiode bij Fatima Elatik op aangedrongen vooral geen handtekening te zetten onder akkoorden zonder de inhoud daarvan eerst aan de deelraad voor te leggen." Van raadpleging is in dit geval helemaal geen sprake geweest, aldus het raadslid.

IJBURG
CULINAIR
ZATERDAG 7 JULI
VAN 16.00 TOT 22.00
JORIS IVENSPLEIN
direct gelegen achter het Winkelcentrum IJburg
Al het lekkers dat IJburg te bieden heeft
Gratis kinderattracties
eten | drinken | dansen | spelen | live muziek | feesten

VvE-besturen: 'Ook particuliere eigenaren kunnen meer samen doen'

Ook particuliere huizenbezitters, mits verenigd, kunnen stem hebben in de opbouw van de IJburgse samenleving
FOTO MARTIJN VAN DEN DOBBELSTEEN

De opstart van het periodiek overleg tussen de Verenigingen van Eigenaren op IJburg gaat met horten en stoten. De laatste bijeenkomst, begin juni, trok niet meer dan acht van de inmiddels meer dan zestig VvE-besturen. Er stonden dan ook vooral lege stoelen in de vergaderruimte die in het IJburg College was gehuurd. Gebrek aan belangstelling? Concurrentie van de avondvierdaagse?

Door Carla M. Peddemors

Martijn Burgers, bestuurder van de Vereniging van Eigenaren van Blok 46A en een van de initiatiefnemers voor dit overleg, heeft het bij de afwezigen nagevraagd: "Inderdaad stonden de avondvierdaagse en andere beslommeringen de opkomst in de weg. Kennelijk moeten we data beter afstemmen en ook nog eens extra ons best doen om VvE-besturen op IJburg ervan te overtuigen dat ook zij gemeenschappelijke belangen hebben."
Peter Luijters (Blok 7) en Burgers namen vorig jaar het voortouw bij het op poten zetten van het periodiek overleg tussen VvE's. Volgens hen zouden de VvE-besturen minstens tweemaal per jaar bijeen moeten komen. Om actuele onderwerpen te bespreken die de eigenaren bezighouden. En om namens de particuliere eigenaren invloed te kunnen uitoefenen op het vormgeven van de IJburgse samenleving. Marktmeester Stef Spigt ondersteunt hen daarbij. Spigt: "Sinds IJburg tien jaar geleden begon te groeien, hebben allerlei instanties zich over de opbouw van onze samenleving gebogen. Je hebt het IJburgberaad en het Overleg Bedrijfsonroerend Goed. De corporaties, de bouwconsortia, het stadsdeel, de gehandicaptenzorg, alle partijen praten mee en komen op voor hun belangen. De huurders weten zich in al dat overleg vertegenwoordigd door de woningcorporaties. Een vertegenwoordiging voor IJburgers met een koopwoning bestaat op dat niveau eigenlijk niet."

De IJburgers met een eigen huis – en dat zijn er nogal wat – zijn wel per blok met elkaar verbonden, ieder in hun Vereniging van Eigenaren. De wettelijk verplichte VvE's moeten het onderhoud en beheer van de blokken zeker stellen. Met de oprichting van het Bestuursoverleg VvE's hopen Burgers en Luijters een gezamenlijke inbreng op IJburg mogelijk te maken, om te beginnen door het onderling contact tussen VvE's te bevorderen. Burgers: "Ook in de laatste vergadering bleek weer hoe zinvol het is om ervaringen uit te wisselen en van elkaar te leren."

Er kunnen verschillende onderwerpen aan de orde komen. Vorig jaar werd in samenwerking met medewerkers van de politiepost IJburg gesproken over veiligheid. Op de volgende vergadering zou het energieverbruik centraal kunnen staan: hoe ga je als VvE zo goedkoop en duurzaam mogelijk om met energie, waar moet je op letten bij het inkopen ervan en wat kun je eventueel samen doen met andere VvE's? Ook de problematiek van gemengde woonvormen (huur/koop) zal in het overleg van de VvE-besturen aan de orde komen.
De volgende bijeenkomst staat gepland voor oktober/november. Veel VvE-besturen hebben inmiddels aangegeven dan wel van de partij te zijn.

Contact

Uitnodigingen voor het VvE-bestuursoverleg worden per e-mail verstuurd. Inmiddels zijn van een kleine veertig VvE-besturen de contactgegevens bekend. Van de volgende blokken ontbreken die gegevens nog: Blok 1, 3, 8, 10A, 10B, 12A, 12B, 13B, 15, 21, 22A, 22B, 25A, 25B, 33, 34, 37, 40, 43, 44, 48, 49, 50, 51B, 53, 54, 55, 58, 59, 61, 63, 64, 65, 66 en 67. Ben je bestuurslid van een VvE in een van deze blokken en wil je deelnemen, stuur dan een e-mail aan vveijburg@gmail.com.

Motion3, vernieuwend sportconcept in Oost

Op de kop van Haveneiland opent binnenkort Motion3, een plek die van alles biedt op het gebied van bewegen. Je vindt daar straks niet alleen een winkel met de beste sportartikelen, maar je kunt er ook terecht voor inspirerende workshops, ontspannende massages, workouts in kleine groepjes en yoga.
Motion3 is ontwikkeld door Kim de Graaf: "Ik vond het de hoogste tijd voor iets vernieuwends in de sportbranche. Een relaxte plek waar mensen graag naartoe gaan. Niet alleen voor de aanschaf van sportartikelen, maar ook voor advies en inspiratie om in beweging te komen."
Motion3 opent half augustus haar deuren op IJburg in het Solidsgebouw aan de IJburglaan 473. Check www.motion3.nl voor het laatste nieuws.

Het opvallende gebouw Solids. Hoek IJburglaan/Cas Oorthuyskade
FOTO MARTIJN VAN DEN DOBBELSTEEN

Aan de bijna zeven- en achtste groepers:

Verhalenwedstrijd voor IJburgse basisscholieren

In november van dit jaar is het tien jaar geleden dat de eerste mensen op IJburg gingen wonen. Wij (team *de Brug*) schrijven daar een boek over. En het leuke is (vinden wij tenminste): jij mag meehelpen. Want de kans is groot dat jij in deze wijk geboren en getogen bent.

We zijn benieuwd wat je vindt van jouw wijk en daarom schrijven we een verhalenwedstrijd uit. Alle kinderen die in september op IJburg in groep 7 of 8 van de basisschool zitten, mogen meedoen. Het thema spreekt je vast wel aan: IJburg.

Het verhaal mag echt gebeurd zijn, maar het mag ook een fantasieverhaal zijn. Hoe is het om hier te wonen, te spelen, te sporten en naar school te gaan? Of hoe zal IJburg er over nog eens tien jaar uitzien? Het zijn maar een paar voorbeelden van waar je bij het schrijven aan kunt denken. Maar echt hoor: het mag gek of spannend of verrassend zijn. Je mag het lekker helemaal zelf weten.

De allerbeste verhalen (een echte jury beslist daarover) komen in het boek, dat in november tegelijk met misschien wel jouw verhaal gepresenteerd wordt. En één verhaal komt ook in de krant.

Later vertellen we nog wat meer over de spelregels van de wedstrijd. Bijvoorbeeld dat ieder kind maar één verhaal mag inleveren en hoe lang je verhaal mag zijn. Maar dat is nu nog niet zo van belang.

Op de site van *de Brug* www.debrugkrant.nl) is een speciale pagina ingericht, 'IJburg 10 jaar'. Daar vind je alle informatie over de verhalenwedstrijd en natuurlijk lees je daar aan het eind ook alle winnende verhalen.

Na de zomervakantie komen we zeker bij jullie terug, ook via alle scholen. Tot die tijd kun je vast een beetje nadenken over jouw verhaal. We zijn benieuwd!

Hartelijke groet,

Team *de Brug*

• ETOS • GOUDEN KOM • BAGELS & BEANS • TOP 1 TOYS • VINNY'S BAKERY • GRILL'S FASTFOOD •
GALL&GALL • HET DIERENPUNT IJBURG • BRILSERVICE • RABOBANK • DE BEESTENWINKEL KADOOTJES OP POOTJES • PAMBA STOMERIJ
D.I.O. DROGISTERIJ • ALBERT HEIJN • GLOBE REISBURO • BIKES & BOARDS • HEMA • BART VERKERK KEURSLAGER • BRUNA • JANE FLOWERS
• BIOLICIOUS • VOMAR VOORDEELMARKT • HIZI HAIR • ZEEMAN • VISGILDE IJBURG • BLOKKER •

WINKELCENTRUM
IJBURG

TOP 1 TOYS
NUMMER EEN IN SPEELGOED!
VOLOP ZOMERGOED
8,99
6,99
bij Top 1 Toys op IJburg
Joris Ivensplein 8, tegenover Daltonschool Neptunes!

dio IJburg
DROGISTERIJ|PARFUMERIE
Tegen inlevering van deze bon 25% korting op een artikel naar keuze.*
*Uitgezonderd aanbiedingen en baby voeding.

Opstap weekenden bij Bikes & Boards
Amsterdam-IJburg
Probeer een elektrische fiets en profiteer van de spectaculaire aanbiedingen*
EERSTE WEEKEND
30 juni & 1 juli
zaterdag / zondag **
TWEEDE WEEKEND
7 juli & 8 juli
zaterdag / zondag **
* Aanbiedingen gelden alleen op deze twee weekenden
** Zaterdag geopend van 10-17.00 uur | Zondag geopend van 12-17.00 uur
BIKES & BOARDS
Winkelcentrum IJburg | Joris Ivensplein 50
Telefoon: 020 416.11.33

Maatjesharing
4 halen
+ 1 gratis
Verse forel
3 + 1 gratis
€ 10,00
Visspiesen
3 + 1 gratis
per stuk € 2,50
visgilde
VISGILDE IJBURG
IJburglaan
1087 BS Amsterdam 020-4160265
ijburg.visgilde.nl

Liever thuis online bij Globe boeken?
Globe REISBURO
gaat nét even verder
Ga naar www.globe.nl/winkel/amsterdam en profiteer ook online van onze service en expertise!
IJburglaan 565
020-6367736
ijburglaan@globe.nl

KEURSLAGER
DE BBQ SPECIALIST
VAN IJBURG
BART VERKERK KEURSLAGER
IJBURGLAAN 651

winkelcentrum
IJBURG

Historische plekken in het Oosten

6 Molen De Gooyer

Dat molen De Gooyer aan de Funenkade wijd en zijd bekend is geworden, heeft waarschijnlijk twee oorzaken: zijn indrukwekkende hoogte en de alternatieve bierbrouwerij die erin huist. De kolossale stellingmolen uit 1725 is zo hoog dat je vanaf de bovenste zolder Het Gooi zou kunnen zien liggen; dat is een van de verklaringen voor zijn naam. Het is de hoogste houten molen van Nederland. En brouwerij 't IJ? Die is eigenlijk niet in het eigenlijke molencomplex gevestigd, maar in een voormalig badhuis dat er tegenaan is gebouwd. Deze lokale brouwerij is befaamd om haar bieren met het Eko-keurmerk.

Molen De Gooyer uit 1725 is de hoogste houten molen van Nederland FOTO MARTIJN VAN DEN DOBBELSTEEN

Door Jaap Willems

De Gooyer is de laatste van een aantal korenmolens die tussen de 17de en de 19de eeuw op de stadsmuren werden gebouwd. Het bolwerk was daarvoor een zeer gunstige plaats omdat er aan de rand van de stad ruim voldoende wind was. In deze molens werd het graan voor de stad gemalen, totdat stoommachines die taak overnamen. Omdat het onderhoud van windmolens nogal kostbaar was, werden de meeste na verloop van tijd afgebroken. Omstreeks 1900 werd de op een na laatste gesloopt. Alleen De Gooyer bleef staan.

De huidige windmolen is niet de originele: die stamde uit de 16de eeuw en werd verwoest door brand, iets wat in die eeuwen nogal eens gebeurde. Omdat er toen nog grote behoefte was aan voldoende maalcapaciteit voor de snelgroeiende stadsbevolking werd er meteen een nieuwe opgetrokken. Die kwam te staan op de plek van de huidige Oranje Nassau Kazerne en dat bleek een vergissing. Het waaide er niet voldoende en daarom werd hij in 1814 verplaatst naar de huidige locatie. Dat moet een enorme operatie zijn geweest. Molen De Gooyer werd geplaatst op de stenen voet van een oude vuilwatermolen. Maar de glorietijd van de windmolens was toen al bijna voorbij. De oude stellingmolen raakte in verval. Omdat het een gezichtsbepalend monument was geworden – en de meeste Amsterdamse molens inmiddels waren verdwenen – nam de gemeente hem in 1928 voor 3200 gulden over. Met die molen haalde het gemeentebestuur zich een boel financiële en juridische ellende op de hals, maar dat terzijde. Na restauratie verhuurde de stad de molen aan de familie Schuurman, die er ging wonen en op de begane grond een motormaalderij opzette. In de Tweede Wereldoorlog heeft De Gooyer – bij gebrek aan elektriciteit en brandstof – nog even dienst gedaan als een heuse windgedreven korenmolen voor particulieren.
De Gooyer heeft ooit zijn wieken verloren. Bij de restauratie in 1930 was de molen voorzien van moderne stroomlijnwieken, maar die bleken bij nader inzien... te windgevoelig. In 1972 sloegen ze tijdens een novemberstorm op hol. Dat moet een angstaanjagend gezicht zijn geweest: de as brak al snel en de enorme wieken stortten (gelukkig) in de naastgelegen Nieuwe Vaart. Persoonlijke ongelukken bleven daardoor uit. Als de enorme wieken op straat terecht waren gekomen, zouden er onder de toegestroomde nieuwsgierigen ongetwijfeld slachtoffers zijn gevallen. Nadat het gemeentebestuur bij Stork een nieuwe as had laten gieten, herstelde men de enorme wieken in de oorspronkelijke staat. Mooi en veilig.

De huidige windmolen is niet de originele: die stamde uit de 16de eeuw en werd verwoest door brand, iets wat in die eeuwen nogal eens gebeurde.

De molen is opgebouwd uit drie delen: de stenen onderbouw van de vroegere vuilwatermolen en daarop twee op elkaar geplaatste houten achtkanten. Door die enorme hoogte heeft het gebouw maar liefst zeven zolderverdiepingen. De vijfde is de oorspronkelijke maalzolder. Op die hoogte bevindt zich ook de stelling (het platform) vanwaar de molenaar bijvoorbeeld de zeilen op de wieken kon reven. De bovenste zolder is de luizolder met een authentiek sleepluiwerk: vanaf dat hoge punt hees men de zware zakken graan naar de maalzolder en liet men de zakken meel later weer neer. Het houten luiwiel dat daarbij werd gebruikt kon men ook laten slippen om het neerlaten van de kwetsbare zakken meel af te remmen. Vandaar de naam 'sleepluiwerk'.

De Gooyer is helaas niet toegankelijk voor publiek en kan dus alleen van buitenaf worden bewonderd. Als men van verbazing of bewondering dorst heeft gekregen, is een uitstapje naar de ernaast gelegen brouwerij warm aanbevolen.

Brouwerij 't IJ

Brouwerij 't IJ is vooral bekend vanwege haar eko-bieren. De kleine bierfabriek is in 1983 door Kaspar Peterson opgezet in een kraakpand en in 1985 min of meer officieel begonnen in het voormalige badhuis naast de molen. De alternatieve brouwers produceren jaarlijks ruim driehonderdduizend liter bier, dat voor een groot deel wordt getapt in het eigen proeflokaal. Bekende bieren zijn het traditionele Pilzen, het IJwit en de zwaardere Struis en Columbus.

Nieuwe serie kavels Zeeburgereiland in verkoop

Tijdens de Amsterdamse Zelfbouwmarkt op 7 en 8 juli gaat op het Zeeburgereiland de tweede serie zelfbouwkavels in de verkoop. Net als de vorige keer via het principe 'wie het eerst komt, wie het eerst maalt'. De 39 welstandsvrije kavels liggen aan het Buiten-IJ, aan de noordrand van de RI-Oostbuurt. Eind vorig jaar ging daar de (zeer succesvolle) verkoop van de eerste 36 kavels van start. In vier naast elkaar gelegen blokken worden in totaal 75 kavels gerealiseerd. Het te creëren woonoppervlak ligt per huis rond de 250 m2. Het worden geschakelde woningen met een voor- en achtertuin en met maximaal vier woonlagen.
In de RI-Oost buurt worden verder de drie silo's ontwikkeld (restanten van de voormalige rioolwaterzuivering) en opent in september 2012 een basisschool. In juni 2013 opent in een van de twee slibvijzelgemalen een kantoor en creatieve ontmoetingsplek. In het hart van de buurt worden drie sportvelden gerealiseerd. Eind 2012 gaan, langs de IJburglaan, naar verwachting de eerste palen voor appartementencomplexen de grond in. Ook een tweede IJburg College opent er over circa drie jaar de deuren.
Meer info op www.zeeburgereiland.nl/vrijekavels. De Zelfbouwmarkt vindt plaats in Amsterdam-West, in een tent bij station Lelylaan.

Steigerwensen in de wachtkamer

De bewoners Windjammerdijk willen graag een steiger, voor waterrecreatie FOTO MARTIJN VAN DEN DOBBELSTEEN

De voortgang van de nautische ontwikkeling van IJburg gaat toch minder snel dan in het aprilnummer van deze krant werd vermeld. Een aangepast bestemmingsplan zou komend najaar voor inspraak worden voorgelegd. Die termijn wordt zeer waarschijnlijk niet gehaald.

Door Carla M. Peddomors

De natuurtoets die de effecten moest meten van de aanleg van steigers aan onder meer de zuidzijde van Steigereiland Zuid is weliswaar uitgevoerd, maar het is nog niet zeker of er nu wel of geen vergunning kan worden afgegeven. "De resultaten," zo laat een woordvoerder van stadsdeel Oost weten, "vragen om nader onderzoek."
En de bewoners van de Nico Jessekade, die het stadsdeelbestuur vorige maand in een hoorzitting om clementie vroegen voor de aanleg van meerpalen langs de openbare oever voor hun deur, kregen nul op het rekest. Zij overwegen nu de bestuursrechter om een uitspraak te vragen, in de hoop dat dit burgerinitiatief uiteindelijk kan worden opgenomen in het bestemmingsplan.

Zuidbuurt
Op basis van het Steigerplan Zuidbuurt Steigereiland (uit 2008) zou het mogelijk zijn aan de zuidkant van Steigereiland aanlegmogelijkheden te creëren voor kleine recreatievaart. De aanvraag van de betreffende omgevingsvergunningen stuitte vorig jaar echter op bewonersbezwaren. Een natuurtoets moest uitwijzen wat mogelijke natuurschade zou zijn van de steigers en de daaruit voortvloeiende recreatiedruk. Conclusie is dat "zonder beschermende maatregelen negatieve effecten op de natuurwaarden in de IJburg omringende wateren niet kunnen worden uitgesloten". Het stadsdeel onderzoekt nu welke maatregelen zijn vereist om die natuurwaarden te beschermen. De uitwerking hiervan wordt in samenwerking met de gemeente ontwikkeld en beoordeeld door de provincie. "Op dit moment is er geen inzicht in de termijn waarop er duidelijkheid kan worden geboden," aldus een woordvoerder van het stadsdeelbestuur. In de wachtkamer dus.

Jessekade en Windjammerdijk
Leden van de bewonersvereniging Publieke Steigers Nico Jessekade mochten voor de Bezwaarschriften Commissie hun standpunten toelichten over de aanleg van de meerpalen: zij hadden naar hun idee te goeder trouw gehandeld en een vergunning ontvangen van zowel oeverbeheerder Waternet als Rijkswaterstaat, en kwamen er pas later achter dat zij allereerst het stadsdeel om toestemming hadden moeten vragen. Het stadsdeel sommeerde hen de meerpalen te verwijderen, en hiertegen dienden de bewoners bezwaar in. De commissie heeft het bezwaar echter ongegrond verklaard. Geoordeeld werd dat het stadsdeel in zijn recht stond om verwijdering van de palen te eisen. De bewoners hebben zes weken de tijd om tegen deze uitspraak in beroep te gaan.

Rik van Veen, woordvoerder van de bewonersvereniging, toont zich verbijsterd over de volgens hem ongemotiveerde uitspraak. "In de hoorzitting werd duidelijk gemaakt dat het water tussen de Jessekade en Rieteiland Oost door het stadsdeel tot burgerinitiatiefgebied is bestempeld. Het leek er dan ook op dat de commissie vond dat ons initiatief daar in paste. In de uitspraak is daar niets van terug te vinden." De vereniging zal dan ook zeker beroep aantekenen bij de bestuursrechter. Het stadsdeel heeft toegezegd de huidige situatie ondertussen te gedogen totdat er een definitieve uitspraak van de rechter ligt.
Bij de bewoners van de Jessekade is de hoop op een goede afloop nog niet vervlogen. Om hun wensen kracht bij te zetten zullen zij hun ideeën als burgerinitiatief officieel bij het stadsdeelbestuur indienen. "Als het stadsdeel wil pronken met het nautische karakter van IJburg verwacht ik toch een meer coöperatieve houding," aldus Van Veen.

Al even hoopvol zijn de bewoners van de Windjammerdijk, die het water graag vanaf de kade willen bereiken om bijvoorbeeld te surfen en te kanoën. De eerder met toestemming van Waternet en Rijkswaterstaat aangelegde drijvende steiger hebben zij zelf weggehaald. Met een aantal bewoners bezochten zij de hoorzitting. Daarna hebben zij hun strategie bepaald. "Ons streven is het gezamenlijk realiseren van voor iedereen vrij toegankelijke steigertjes ter plaatse van de bestaande trappen," vertelt Thomas Brans, initiatiefnemer en woordvoerder van de bewoners. "Die steigers moeten milieuvriendelijk zijn en de dijk niet belasten." Eind deze maand gaan de bewoners praten met de betrokken instanties, inclusief het stadsdeel. Op deze manier hopen ze te bereiken dat het nieuwe bestemmingsplan ook rekening zal houden met de nautische behoeften langs de Windjammerdijk. En dat ze te zijner tijd hun plannen kunnen uitvoeren. Ook hier nog even geduld, dus.

GRID2012 (17 mei - 1 juli 2012)

De vijfde editie van het internationale fotofestival GRID2012 vindt plaats aan de Cruquiusweg 67 in Amsterdam-Oost. Er wordt werk getoond van meer dan honderd kunstenaars, afkomstig uit 39 verschillende landen, dat meestal nog niet in Nederland te zien is geweest. Het centrale thema van GRID2012 is Urban Reality Check – Reflections on changing behaviour and space. De expositie is dagelijks geopend van 12.00 tot 18.00 uur. Zie voor meer info www.gridphotofestival.com.

100 leerlingen op de Poseidon

De Poseidon – de jongste school van IJburg – heette eind mei 2012 de honderdste leerling welkom: Myla Harmes. Bij die gelegenheid kregen alle kinderen een schoolshirtje cadeau.
Basisschool de Poseidon heeft op dit moment vijf groepen, maar groeit snel. Volgend schooljaar komen er in ieder geval twee groepen bij. Want dan biedt AMOS, het overkoepelende schoolbestuur, op twee locaties in Amsterdam als eerste fulltime onderwijs aan hoogbegaafde leerlingen. De andere school waarop dat zal gebeuren is De Vlinderboom in West. De hoogbegaafde kinderen, die tussen de 6 en 11 jaar oud zijn, maken deel uit van de basisschool, maar krijgen aangepast onderwijs.

De Poseidon is een oecumenische basisschool, waar daltononderwijs wordt gegeven en waar speciale aandacht is voor nieuwe media. In 2013 is het nieuwe schoolgebouw op Haveneiland klaar. Tot die tijd huizen de leerlingen in het gebouw 't IJ 49, dat ze met kinderen van twee andere basisscholen delen. Zie ook www.deposeidon.nl.

JOSINE MARBUS

Na regen...

Sinds dagen scheen de zon, maar ze hield de gordijnen gesloten.
Frank had alles ontkend. Dat kon niet goed zijn. Waarom zei hij niet gewoon dat hij het een keer met de buurvrouw gedaan had. Klaar. Zand erover. Nee, meneer bewoog zich in allerlei onlogische bochten. Eerst wist hij haar naam niet eens. Vroeg of ze blond was, terwijl ze duidelijk henna gebruikte. Toen hij zei dat hij alleen een buurvrouw met een snor kende, ha, ha, wat grappig, geloofde ze niet meer in een toekomst met hem. Dat ze een baby had gewild, met hèm... het kwam haar nu onwaarschijnlijk voor. Nee, dat plan was gedoemd te mislukken. Die smalle schouders hè. Ze zou er als hij straks thuiskwam nog een flinke scène tegenaan gooien en dan schluss, finito, basta, etc.
Ze wachtte en wachtte. En wachtte. Toen de deur en zijn stem: 'Wat doe je hier in het donker liefje?'
'Liefje?!' Ze haalde diep adem en somde op wat ze de middag geoefend had. 'Nee val me niet in de rede. Laat mij nu eens uitpraten. Jij denkt alleen maar aan jezelf. Vanaf het moment dat je mij op die steiger zag liggen. Jij hebt met Wim gepraat. Jij hebt ons uit elkaar gedreven. Jij wilde mij. Maar waarom? Jij wilde mij en de buurvrouw en wie nog meer. Wie nog meer?' Het klonk allemaal niet zo krachtig als ze zou wensen. Wat ging er mis? Hier stond ze in een mislukte scène, in een mislukte relatie, in een mislukt leven... nu kwamen de tranen.
'Liefje,' zei hij. 'Luister naar me. Na regen komt zonneschijn en achter de wolken...'
Op het moment dat ze de deur met een klap achter zich dichttrok, realiseerde ze zich dat ze niet naar haar eigen huis kon. Het was al bijna donker. De expatters zagen haar aankomen. Mocht ze misschien in de logeerkamer? Ze belde haar moeder. Toen ze vroeg of ze een paar nachten mocht komen logeren, zei haar moeder dat ze ziek was.
'Is het erg?'
'Nee hoor, ik moet gewoon vaak naar de wc.'
'Oh... oké...' Hoeveel keus had ze? Geen. Ze had ook geen paraplu meegenomen.

Zomereditie IJSKOUD op 19 juli

Op donderdagavond 19 juli is de kapel Blijburg weer helemaal het domein van de jeugd tussen 12 en 15 jaar. Dan, aan de vooravond van de grote vakantie, is daar de derde editie van het populaire jongerenfeest IJSKOUD op IJburg. Er komt natuurlijk een dj, nog meer kinderen zijn 12 jaar geworden en er is een speciaal thema: *Hot en Steamy Summer*

Een zomerfeest moet het worden en laat dat maar gerust aan funky dj Menjo over. En aan de jongeren zelf, want zij hebben er zin in. De organisatie dacht aan het begin van herfst met de derde editie te kunnen komen, maar er was zoveel animo dat die datum acuut vervroegd is naar 19 juli. “Zoveel jongeren willen aan hun vrienden laten zien hoe *cool* IJSKOUD is.”

Onder jongeren uit IJburg, maar eigenlijk uit heel Oost, bleek grote behoefte aan een plek om samen te zijn. En om te feesten in een goede sfeer. Een aantal IJburgse ouders lanceerde daartoe in 2011 IJSKOUD. Op het feest staat veiligheid voorop: geen sigaretten, drugs en alcohol dus, en identificatie aan de deur is verplicht. Dat klinkt streng, maar zo kan IJSKOUD tenminste verboden blijven voor ouders.

Ouders zijn op 19 juli a.s. wel van harte welkom om ook, in de naastgelegen strandtent de vakantie in te luiden. Er wordt die avond een speciaal IJSKOUD-menu geserveerd voor €17,50 (reserveren is gewenst).

IJSKOUD 3, oor jongeren van 12–15 jaar, op 19 juli van 20.00–00.00 uur in kapel Blijburg. Kaartverkoop: vanaf 29 juni bij MovieMax, IJburglaan. Check ook www.ijskoudopijburg.nl.

De eerste editie van IJskoud, in december 2011 FOTO MARTIJN VAN DEN DOBBELSTEEN

Sunday Market

We schreven het al, zondag 8 juli komt voor een keer de SundayMarket naar de Krijn Taconiskade rond de haven van IJburg. Sunday Market, mede gebaseerd op de grote markten van Londen en met een aanbod van kunstenaars, ontwerpers en vernieuwende ondernemers, vindt al maandelijks plaats op het Westergasfabriekterrein. Voor de IJburgse versie op 8 juli kunnen ondernemers zich nog aanmelden, mits ze iets vernieuwends, creatiefs en of duurzaams te bieden hebben. Zie voor meer info www.sundaymarket.nl.

Extra kunstgrasveldjes in juni gereed

Vanaf 18 juni worden er verschillende kunstgrasveldjes aangelegd op IJburg. Drie bestaande trapveldjes – op Steigereiland Noord, in het Theo van Goghpark en een tijdelijke op kavel 50 langs de Jan Vrijmanstraat – worden vervangen door kunstgras.

Het Van Goghpark krijgt een simpel kunstgrasveldje met alleen doelen. Het veld op Steigereiland Noord (hoek Schokkerjachtdijk en Brigantijnkade) wordt geschikt gemaakt voor voetbal en hockey en wordt rondom voorzien van een hek. Waarschijnlijk een week later (vanaf 25 juni) wordt kavel 50 op Rieteiland voorzien van een tijdelijke kunstgrasmat. Daarop zal straks gevoetbald en gebasketbald kunnen worden.

Begin juli wordt de mat in de speelkooi bij basisschool De Olympus vervangen – deze is versleten. Tijdens de werkzaamheden kan er op alle genoemde plekken even niet gesport worden. Als alles meezit, zijn de velden rond 10 juli weer bespeelbaar.

De extra speelplekken worden aangelegd om de kinderen en jongeren op IJburg meer ruimte en mogelijkheden te geven. Voorheen trok veel jeugd naar het Ed Pelsterpark. Om de overlast hier te beperken wordt dit park komend jaar in samenspraak met de omwonenden heringericht.

Recordpoging op Blauwe Loper Festival

Het Blauwe Loper Festival is het zomerfestival van het Oostelijk Havengebied, dat gehouden wordt op zaterdag 14 juli.

Door Janneke Holtslag

“De naam van het festival staat voor de verbinding tussen water en cultuur en buurt. Er is muziek uit de wijk, een festivalmarkt, een kindermarkt en een buurtbarbecue. Ook hopen we op een record ‘hinkelen’: daarvoor wordt langs de Veemkade de langste hinkelbaan ter wereld gecreëerd. Dit evenement is aangemeld om in het Guinness book of Records te komen,” aldus Vincent Somers, secretaris van het festival. “Vorig jaar zijn we klein begonnen. Het was noodweer, de blauwe loper kwam toen vooral uit de lucht! Dit jaar is het festival groter. Het Lloydplein aan de Veemkade vormt het hart van het festival. Op het Levantplein staat het kind centraal. Er is een vrijmarkt voor kinderen, een draaimolen, waterspelen door zeilschool Salve, een springkussen en een skatepark onder begeleiding van professionals.”

Het Lloydplein aan de Veemkade, festivalhart FOTO MARTIJN VAN DEN DOBBELSTEEN

Wat zijn de troeven van het festival?
“De heerlijke markt, met pasta die à la minute wordt gedraaid en gekookt, de barbecue, de bands, het theater... ’s Avonds wordt er in de openlucht een film vertoond, dat is romantisch zomers genieten. Volgend jaar kun je de film ook vanaf het water zien, vanaf je eigen boot of een ponton.”

Waarom dit festival?
“Het Oostelijk Havengebied is een geweldig gebied om te wonen. Iedereen die meewerkt is blij met de buurt. Sociale cohesie vinden we belangrijk, oftewel elkaar zien op leuke plekken.”

Voor wie is het bedoeld?
“Het festival kent een natuurlijke indeling. Vanaf het middaguur voor ouders en kinderen, dan loopt het via de buurtbarbecue over in wat steviger bands, dansen op de kade en een buitenfilm tot slot. Welke film? Dat is een verrassing. Nautisch thema, geen Titanic. Meer verklap ik niet.”

Zie het volledige programma op www.blauweloperfestival.nl.

Indische Buurt presenteert zich op festival Javaplein

Het festival in 2011

Van de wijkredactie

Zaterdag 23 juni 2012 is er op en rond het Javaplein weer een Samen Indische Buurtfestival. De nieuwste buurtbewoner, het Nederlands Philharmonisch Orkest, opent er met een feestelijk optreden. Er is voor iedereen iets te doen: sport en spel voor jong en oud (zoals de Javacup, een voetbaltoernooi) en optredens van onder anderen de Kids van Oost. JAV’ ART-jongeren voeren een rap op en ook daarna biedt het podium steeds livemuziek en dansoptredens. Het slotstuk komt van Son 5.
Op de informatiemarkt presenteren organisaties uit de buurt zich en er is ook weer een ideeenmarkt waar bewoners een buurtplan presenteren. Bijzonder van deze editie is dat veel buurtbewoners meehelpen bij de organisatie. Het programma duurt van 14.30 tot 19.00 uur. Kijk voor meer informatie op www.sibf.nl of word vriend van het Samen Indische Buurtfestival op Facebook.

Stadsdeel Oost verwelkomt bijen

In het Jaar van de Bij (2012) neemt stadsdeel Oost een aantal maatregelen die gunstig zijn voor bijen. Zo ondertekende het stadsdeel het Convenant Bijvriendelijk Handelen en werd op de Panamalaan een waar 'bijenhotel' geopend.

Door Kirsten Dorrestijn

In 2010 stierf 27 procent van de bijenvolken aan de zogenoemde 'verdwijnziekte'. De sterfte is waarschijnlijk het gevolg van een combinatie aan oorzaken: de varroamijt maakt bijen ziek, ze worden vergiftigd door pesticiden en kunnen door de inkrimpende natuur onvoldoende voedsel (stuifmeel) vinden. De bijensterfte is niet alleen een Nederlands verschijnsel, over de hele wereld sterven massaal bijenvolken.
Bijen spelen een belangrijke rol in het bestuiven van landbouwgewassen. De honingbij en de hommel verzorgen samen zo'n 80 tot 90 procent van de bestuiving.

Bijvriendelijk
Door ondertekening van het Convenant Bijvriendelijk Handelen belooft het stadsdeel aan natuurvriendelijk groenbeheer te doen, geen chemische bestrijdingsmiddelen te gebruiken en het 'bij-vriendelijk' handelen verder uit te dragen. "Wij zetten ons ervoor in om het leven van de bijen weer duurzaam te maken," zegt Nevin Özütok, wethouder Groen en Dierenwelzijn van stadsdeel Oost. "Dat doen we door bijvoorbeeld te kijken of er meer verbindingen tussen de groenstroken kunnen worden aangelegd. Ook maaien we ecologisch: er wordt pas gemaaid als de bloemen zijn uitgebloeid en een deel blijft in de winter staan als beschutting. We vragen door het Convenant aandacht van de bewoners voor de bij. Zij kunnen helpen door bijvoorbeeld planten in de tuin te plaatsen die aantrekkelijk zijn voor bijen." Stadsdeel Oost is de eerste (deel)gemeente in Noord-Holland die het Convenant heeft ondertekend.

Twee bijenkasten in het Diemerpark, bij de Nesciobrug. De koningin van het volkje is al 'op bruidsvlucht geweest'
FOTO MARTIJN VAN DEN DOBBELSTEEN

Bijenhotel
Als dank voor het ondertekenen van het Convenant ontving het stadsdeel van het Landschap Noord-Holland een bijenhotel, dat geplaatst is op het talud aan de Panamalaan. Zo'n kunstmatige nestgelegenheid voor wilde bijen bestaat bijvoorbeeld uit een aantal houtblokken met boorgaten van verschillende doorsnede. Het heeft alleen zin een bijenhotel te plaatsen in een omgeving waar genoeg planten te vinden zijn die nectar en stuifmeel leveren. Dat is op deze plek in Oost het geval. Ook de Transvaalbuurt krijgt er binnenkort een.

In Park Frankendael en het Diemerpark zijn bijenkasten van imkers geplaatst. Die in het Diemerpark stonden er al een aantal jaren, maar werden in het voorjaar verhuisd naar een zichtbaarder plek: onder aan de Nesciobrug. Op de Open Imkerijdag (15 juli 2012) geeft de imker hier tussen 13.00 en 15.00 uur een demonstratie over de werking van de bijenkasten.

Stadsimkeren
IVN Natuur- en Milieueducatie Diemen organiseerde in het teken van het Jaar van de Bij een lezing. In een zaaltje op Boerderij Langerlust vertelden imkers Dick Dijkman en André Abels over het leven van de bij en wat er allemaal komt kijken bij het imkeren. "Kan ik gewoon bijenkasten in mijn tuin in een woonwijk neerzetten?" wil iemand uit de zaal weten. "In principe is dat mogelijk," volgens Dijkman, "maar dan moet er eerst geïnventariseerd worden of er genoeg groeit in de buurt. Ook is het natuurlijk wel zo netjes om de buren te polsen en het is belangrijk dat er geen snelwegen in de buurt liggen. Van het geluid van langsrazend verkeer worden bijen namelijk agressief."

Stadsimkeren – kasten op daken, in tuinen en parken – wordt steeds populairder. Imkers in steden leveren zelfs meer honing dan imkers van het platteland. Op IJburg stelt Ymere daken ter beschikking aan imkers, en onlangs plaatste het bedrijf Cisco kasten op het kantoor in Zuidoost.

Een tafel zonder bijen
Dirk Dekker, secretaris van de imkervereniging Waterland, zucht. Het is nooit wat geworden met de bijen van de Bijentafels, het bekende kunstwerk van kunstenaar Frank Mandersloot aan het Rietlandpark. Het leek Mandersloot een mooi idee om de zeggingskracht van de gestapelde tafels te vergroten met levende have, bijen dus. Maar het heeft nooit gewerkt. Oorzaak: te veel wind en onvoldoende voedsel. "Eigenlijk is het logisch," legt Dekker uit, "hoe hoger de tafels, hoe meer wind. De bijen raken daardoor gedesoriënteerd en weten hun korven niet te vinden." Met als gevolg dat de bijenkolonie van de Bijentafels de afgelopen jaren is gedecimeerd. "Er zijn geen bijen meer," zegt Dekker.

De imkers van imkervereniging Waterland, de verzorgers van de bijen van de Bijentafels hebben de afgelopen jaren van alles geprobeerd om het project te doen slagen, maar vergeefs. Dekker: "Het is hopeloos. Het is de slechtst denkbare plek voor bijen. Terwijl het project toch oorspronkelijk heet: 'Voor de bijen'."

Open Imkerijdagen

De Amsterdamse Bijenvereniging (AVBB) bestaat dit jaar 99 jaar. Een aantal imkers in Amsterdam houdt in het weekeinde van 14 en 15 juli open huis. Zij vertellen dan over het leven van de (honing)bij, imkeren in en bij de stad, bijensterfte en voedselplanten voor bijen. Op sommige locaties wordt er honing geslingerd en verkocht.
Op zondag 15 juli bekijkt imker Rene Genet de bijenstand in twee kasten onder de Nesciobrug in het Diemerpark, tussen 13.00 en 15.00 uur. Je bent van harte welkom. Bijzonder: er is daar een koningin geboren. Elke week kijkt Genet of ze al 'op bruidsvlucht' is geweest. "Het lijkt wel een sprookje."

ELKE GEURTS
Seksfeestjes

We trokken traag door de straten van IJburg. Het was steeds oppassen niet op de hakken van de ander te gaan staan. Daarachter gleed de kilometerslange mensenrups al over de Nesciobrug. Die kant moesten we op.
'In IJburg gaan toch alleen mensen wonen die aan het einde van hun relatie zitten,' had iemand me pas gezegd. Ik verstond 'eind van hun leven,' maar dat lag aan mijn stemming. Even later had ze gefluisterd: 'In IJburg wordt heel veel coke gesnoven. Dat hoor ik van verschillende kanten. Cokefeestjes en seksfestijnen. En iedereen doet het daar met elkaar. Iedereen.'
De wijk waar ik woon, daar gebeurde het volgens haar het meest. Recht onder mijn neus dus. Maar mij was nooit iets opgevallen.
Ze zei: 'Dompel je onder. Duik erin! Bedrijf onderzoeksjournalistiek.'
Dus liep ik de avondvierdaagse. Ik bestudeerde de vaders en moeders. Dit waren ze. Ze droegen nu hippe sportschoenen. Ze hadden rugtasjes om met een paraplu, een rolletje drop en een flesje water erin. Ik lette extra op de neusgaten, maar zag niets buitengewoons. Wel noteerde ik dat er veel volwassenen last hadden van verkoudheid.
'Jij haalt hier zeker inspiratie vandaan voor je column?' Een moeder in een rood windjack kwam naast me lopen.
'Weet jij iets meer van die seksfeestjes?'
'Ik ga er niet heen.' Ze snoot haar neus. 'Ik ben misschien heel burgerlijk.'
'Ik ook hoor,' zei ik snel. 'Maar ik hoor geruchten.' Die geruchten kon zij bevestigen. Er werd gepraat over de IJburgse sleutelfeesten alsof het de Nijmeegse zomerfeesten betrof. Maar ze wist verder niet wie daaraan meededen. Ze wilde het ook niet weten. Ze was bang dat ze de mensen anders ging bekijken. Haar neus begon weer te lopen.
'Alles komt terug van de jaren zeventig, hè?' zei ze. 'Ook de feestjes. Zeker nu het crisis is. De mensen zoeken saamhorigheid.'
'Verkouden?' zei ik. 'Het heerst, hè?'
'Het is de herwaardering van het gezelschapsspel,' zei ze. 'Samen spelen samen delen. Dat is het weer helemaal.'
We schuifelden met z'n allen de camping voorbij. Ik zag ouders met elkaar lachen, en passant elkaars gevallen kinderen oprapen. De vaders met een stuk riet tussen hun tanden, de moeders hadden bloemen in het haar gestopt. Kleine vreugdes. Daar begon het mee. We zagen er verdacht saamhorig uit. Maar dat kon ook aan mij liggen.

in de jas

Jesse Limmen

Kunstenaar en voormalig reclameman Jesse Limmen organiseert van 24 augustus tot en met 16 september voor de tweede keer het Magneetfestival. Op dit festival op de zandvlakte Oostpunt, Zeeburgereiland, is de bezoeker artiest onder het motto: No spectators, only participators.

Door Dieuwertje Mertens

Jesse Limmen, initiator van het Magneetfestival, voelt zich 'net Superman' in de jas FOTO MARTIJN VAN DEN DOBBELSTEEN

Het Magneetfestival is ontstaan vanuit het concept van de Magneetbar – vijf jaar lang een groot succes op festival Lowlands. Je zou de naam Magneetbar bedacht hebben, omdat je zoveel vrouwen naar je geïmproviseerde bar wist te lokken?
"In de zomer van 2005 was ik met een vriend met een tweedehands caravan naar Ruigoord gegaan. Ik had op festival Burning Man gezien dat het behoorlijk bijdraagt aan de sfeer als je mensen iets gezelligs laat doen. Op een avond bedachten we dat mensen in de caravan een gratis drankje konden krijgen als ze iets zouden doen: een gedichtje voordragen, een liedje zingen, een tekening maken in ons gastenboek. Daar kwamen vooral veel vrouwen op af en een stuk minder mannen. Toen bedachten we het concept van de Hooters Magneetbar, zo heette het toen nog."

Tussen 2005 en 2009 stond je met de Magneetbar op Lowlands. Waarom wilde je graag een eigen festival rondom het concept van de Magneetbar beginnen?
"De Magneetbar begon als een experimenteel concept. Zoals het op Lowlands werd uitgevoerd was het eigenlijk niet meer zoals wij [Limmen en zijn creatieve staf, red.] het wilden. De Magneetbar was uit z'n jasje gegroeid. Als een concept werkt, is de lol er vanaf. Dan is het tijd voor iets nieuws."

Maar de eerste editie die in 2010 zou plaatsvinden in Wijk aan Zee in strandtent Timboektoe werd afgelast. Je ging bijna failliet. Waar haalde je het doorzettingsvermogen vandaan om in 2011 toch een festival uit de grond te stampen?
"Het was verschrikkelijk. Heel veel mensen hadden vertrouwen in mij getoond en hadden geïnvesteerd in het idee. Er waren veel kaarten verkocht en toen, op het laatste moment, adviseerde de burgemeester mij om het festival te cancellen. Er was onvoldoende politie beschikbaar. Hij verwachtte een soort Woodstock. Ik heb zijn advies opgevolgd. Een voorbereiding van een jaar – zo door de plee gespoeld."
Hoeveel geld het hem gekost heeft wil hij niet zeggen. "Laten we zeggen: meer dan een jaarsalaris. In de winter heb ik toen lang nagedacht: hoe nu verder? Ik dacht: als je aan iets begint, moet je het ook afmaken. Dus ging ik weer rondbellen. Verschillende opties heb ik afgewezen. Totdat we vorig jaar van stadsdeel Oost dit terrein aangeboden kregen, in samenwerking met nachtburgemeester dj Isis. Dit is perfect!"

Ben je nog steeds bang dat het misgaat?
"Best wel. Ik wil de mensen die met mij in zee zijn gegaan niet teleurstellen."

Waarom staat participatie zo hoog in het vaandel bij het Magneetfestival?
"Ik geloof in een nieuwe economie. Voor iets, hoort iets. Maar de verhouding tussen die twee ligt aan de manier waarop mensen met elkaar omgaan. Ik wil dat mensen samenwerken. Mensen die een bijdrage leveren aan het festival krijgen geen geld, maar consumpties en ze kunnen gratis op het terrein overnachten. Het liefst zou ik morgen het geld eruit gooien."

> *"De duurzaamheid voorbij: leave no trace"*

Zou je de sfeer van het festival omschrijven als 'hippieachtig'?
"Je zou kunnen zeggen dat het festival hippie-minded is, maar dan wel hippie 3.0. Als je vrijheid wilt beleven kun je ook op Nikeschoentjes rondlopen en toch op een verantwoorde manier naar de wereld kijken. Het festival heeft gewoon een heel ander karakter dan andere festivals. Overal gebeurt wat. Mensen hebben veel meer één op één contact. De optredens zijn kleinschaliger. Vorig jaar hadden we bijvoorbeeld een smid die op het terrein aan het werk was. Bezoekers konden kijken en vragen aan hem stellen. Je weet van tevoren niet wat je tegenkomt. Het is avontuurlijker."

En duurzaam...
"We zijn dat begrip allang voorbij. Wij hebben als motto 'leave no trace'. Iedereen ruimt z'n eigen troep op. Verder is er alleen biologisch eten te krijgen op het festival."

Via crowdsourcing (het publiek stemt) op Facebook kunnen artiesten proberen een plek in het programma te bemachtigen. Moet je dat soort keuzes wel aan het publiek overlaten?
Hij grinnikt. "De kwaliteit is heel wisselend. Maar als een onderdeel je niet aanstaat, dan loop je maar een rondje om."

Heb je de surpise-acts van bekende artiesten nodig om publiek te trekken?
"Vorig jaar trad Ellen ten Damme op en dit jaar staan er weer wat bekende suprise-acts op het programma. Ik denk dat die optredens wel nodig zijn, ja. Mensen willen toch altijd iets extra's."

Is het Magneetfestival nog steeds zo'n vrouwenmagneet?
"Niet in het bijzonder. We willen iedereen aanspreken. Het programma bepaalt grotendeels de doelgroepen: iedere dag is in een ander sausje gegoten: er is een dag die in het teken staat van dance, jazz, kindertheater, noem maar op."

Je houdt wel van een verkleedfeestje. Wat vind je van de jas?
"Ik vind 'm een beetje donker. Als-ie van mij was, zou ik de rug misschien beschilderen. Toen ik hem aanhad, voelde ik me net Superman."

Naam Jesse Limmen **Beroep** kunstenaar, reclameman, oprichter en organisator Magneetfestival **Geboren** 12 mei 1974 te Schagen
Bekend van diverse reclameconcepten en ontwerpen, Magneetbar, Magneetfestival. Kijk op: www.magneetfestival.nl

Uit de wijk

Verzameling oproepjes, buurtinitiatieven en bescheiden bedrijvigheid

Haringkar

Waarschijnlijk is het je al opgevallen. Pal voor zijn winkel Visgilde IJburg (bij het winkelcentrum) plaatste Bram Eddarazi een originele haringkar. Een blikvanger. Je koopt er dagelijks kakelverse haring. Voor wie dat wil met ui en augurk.

Glashart heet nu Reggefiber

Glasvezel Netwerk Amsterdam (Glashart), het bedrijf dat in Amsterdam glasvezelnetwerken aanlegt, gaat verder onder de naam Reggefiber. "Met onze nieuwe naam en uitstraling profileren we onszelf als een transparante, vooruitstrevende onderneming, met de ambitie om alle huishoudens in Nederland op glasvezel aan te sluiten," zegt Bert Nijboer van Reggefiber. Het betreft volgens Nijboer uitsluitend een naamsverandering. "De werkzaamheden aan het glasvezelnetwerk gaan volgens planning door."

Wielrentraining vanuit Schellingwoude

Serge van der Putten (l) geeft wielertraining
FOTO MARTIJN VAN DEN DOBBELSTEEN

Elke donderdagavond om 19.15 uur vertrekt een clubje wielrenners – van beginnend tot gevorderd – voor een fietstraining, vanaf de Schellingwouderdijk 339 (bij de winkel Cycle You). De route ligt niet vast, meestal wordt er tussen de 50 en 55 kilometer gereden, eerst via de dijk langs het IJmeer naar Monickendam. Een helm dragen is verplicht, een goede en veilige fiets ook. Het doel van de gezamenlijke training is om, op een gezellige manier, werken aan verbetering van je conditie en fietstechniek. Bij meer dan 8 deelnemers splits de groep. De eerste twee trainingen zijn gratis; daarna betaal je een kleine bijdrage. Meer info en meedoen, mail info@cycleyou.nl. Wie iets eerder komt dan 19.15 uur, krijgt een kop koffie en indien nodig een banden oppompbeurt.

Verwacht: Scheidingscafé op IJburg

Mensen met een conflict in de familiesfeer kunnen sinds kort terecht bij een nieuw mediationbedrijf: Pemmelaar Familie Mediation, opgericht door Sissel Pemmelaar. "De moeilijkste conflicten zijn die met mensen dicht bij jezelf: een echtscheiding, ruzie over een erfenis, of problemen rond de alimentatie.
Als advocaat heb ik veel familiezaken gedaan en ik heb veel echtscheidingen zien verworden tot vechtscheidingen door allebei voor een eigen advocaat te kiezen. Met goede mediation kom je tot een betere en duurzame oplossing." Pemmelaar begeleidt conflicten van begin tot eind en neemt ook de juridische afhandeling op zich. Op donderdagavond 11 oktober a.s organiseert ze op IJburg een Scheidingscafé, 'een laagdrempelige manier voor mensen om met elkaar en verschillende deskundigen te kunnen praten over echtscheiden. www.pemmelaar.nl.

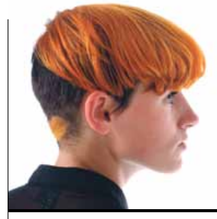

MERELS BLOG

Merel is 17 jaar, zit in de 5de van 'het gym' en rockt Le Fromage. Met die band staat ze op festivals en wordt ze beroemd. Ze is verslaafd aan Sherlock. En ze wil nog graag actrice worden. Op www.debrugkrant.nl houdt ze een blog bij.

Ach, ik trouw wel gewoon met MF Doom. Is ook allemaal niet erg

Ik zeg #droomhuwelijk

Dan mag hij eitjes voor me bakken en rappen over eten en zo.

Ik snap dat instagram nu pas

Fanfiction

Ik heb heel veel verslavingen, dat weet iedereen om me heen. Of het nou chocolade is, tv-series, muziek, picknicken of het ruïneren van mijn longen, ik heb ze nodig. Maar soms zijn tv-series alleen niet genoeg. Dan moet ik meer, meer, meer! Daar heeft het internet een fantastische oplossing voor bedacht. (...) Lees verder op www.debrugkrant.nl/blogs/merel

Meer Merel op www.debrugkrant.nl

Winnend verhaal Schrijf je Straat

Schrijf je Straat is een tweemaandelijkse wedstrijd voor schrijftalent, georganiseerd door Schrijvers uit Oost. Iedereen kan inzenden, zolang Amsterdam-Oost maar een rol speelt in een verhaal van maximaal 1000 woorden. Op 31 mei veroverde George Gantzert de derde plaats, op twee stond Eva Kelder, en de eerste plaats was voor Simone van Saarloos. Met haar verhaal Theo's favoriet sloot zij op 31 mei in Roest de eerste editie van Schrijvers uit Oost af, waarbij de bekroonde schrijver Gustaaf Peek centraal stond. Simone schreef een kort verhaal waarin Theo van Gogh, een Italiaanse ijsverkoper en een vaste klant een onverwachte rol spelen.

Theo's favoriet

Door Simone van Saarloos

Nog altijd werd hij 'die ijsconman van Van Gogh' genoemd. De winkel was natuurlijk niet open geweest. November was geen maand voor ijs, maar voor administratie.

Fabricio was pas twee jaar in Nederland en de zaken gingen niet zo goed. Buurtbewoners zeiden dat het te bar ging met hun land om schepijs te eten: 'Oost zit vol buitenlanders.' En zo zat Oost ook te vol voor zomers schepijs.
Dat Fabricio evengoed een buitenlander was die nauwelijks Nederlands sprak, was niet het probleem, verzekerde bloemist Van Leeuwen hem. Fabricio telde niet want 'Italianen zijn Europeanen'.

Lees het vervolg van het verhaal op www.debrugkrant.nl

Proeven op IJburg Culinair

Er komt een eerste editie van IJburg Culinair. Op zaterdag 7 juli tussen 16.00-22.00 uur staat het Joris Ivensplein bij winkelcentrum Haveneiland helemaal in het teken van eten en drinken. Je kunt dan gerechten proeven van IJburgse horeca, maar er zijn ook activiteiten voor kinderen en er is live muziek. Op het podium in de grote tent staan onder meer een dj en een coverband *3MB* op het programma. Het wordt echt een foodfestival voor de hele familie, aldus organisatie. IJburg Culinair, georganiseerd door Winkelcentrum IJburg, is een unieke samenwerking tussen horecaondernemers en winkeliers in de wijk.

IJburg Culinair: zaterdag 7 juli, 16.00-22.00 uur, Joris Ivensplein (toegang is gratis.)

CITYFARMING

Onderhoud

Door Sinette Hesselink

Nou, heb het kasje teruggestuurd. Van mijn plan om er in China één te laten maken komt niets vanwege de werkdruk aldaar. Ik zit dus zonder, en dat terwijl de natuur een maand achterloopt. Op de digitale snelweg tiert de tweet 'summer 2012 – file missing' welig.
Mijn buur, die veel groenere vingers heeft dan ik, zet z'n kweek nu op tussen natte velletjes keukenrol, in bakjes op de vensterbank. En dat doe ik dan natuurlijk onmiddellijk na.
De helft van zoonliefs hete pepertjes zijn ondertussen opgegeten door onze slakken non grata, dat gaat dus goed. Ik weet niet meer waar ik alle knoflooktenen heb gestopt, en het lijkt erop dat de vijg de vorst niet overleefd heeft. Kortom, ik loop wel meer dan een maand achter. Klinkt dit je bekend in de oren, of ben ik de enige die aan achterstalligheden lijd?
De artisjokken gaan goed gelukkig. Dat wil zeggen: het groeit, maar of ik straks kan oogsten... Ik moet vertrouwen houden! Ook zo'n zwakte van me. Als er bij ons in huis iets zoek is, maakt niet uit wat, zegt man àltijd: 'Schat, maak je niet zo druk! Dat komt vanzelf weer boven water.' Dat is ook zo maar de vraag is: wanneer?

Lees het recept - snelle pasta met diepvriesdoperwten en eigenhandig gevangen gerookte zalm - op www.debrugkrant.nl/columns

Trainingsparadijs IJburg

Jouke Hoogeveen (33) is professioneel marathonschaatser en skeeleraar. Hij verhuisde tweeënhalfjaar geleden van de Jordaan naar IJburg en geniet met volle teugen van deze grote buitensportspeelplaats. Jouke woont met zijn vriendin in een appartement met uitzicht op het IJmeer.

Door Morene Dekker

Jouke Hoogeveen op de Bert Haanstrakade. 'Heerlijk skeeleren hier' FOTO MARTIJN VAN DEN DOBBELSTEEN

Buiten spelen

"Voordat ik op IJburg kwam, woonde ik 'drie hoog achter' in de Jordaan. Heel gezellig, maar onhandig. Ik moest bijna dagelijks mijn racefiets naar boven tillen, en daarna die van mijn vriendin. We zijn allebei marathonschaatser en trainen veel op de fiets. Een mooie racefiets laat je in het centrum van Amsterdam niet op straat staan! Een skeelervriend van mij woonde op IJburg. Wanneer we met ons skeelerteam snelrol.nl in het Diemerpark trainden, genoot ik van de enorme trainingsmogelijkheden van dat park. Na het trainen zwommen we bij Blok 4. Super. Toen ben ik eens gaan kijken naar woonruimte op IJburg en vond ik ons huidige appartement met uitzicht op het IJmeer. Het onaffe en avontuurlijke van IJburg spreekt me erg aan. Als Fries ben ik opgegroeid met water en ruimte om mij heen."

Hardlopen, schaatsen, ATB-en, skeeleren en suppen

"We zijn midden in de winter naar IJburg verhuisd en genoten direct van het mooie uitzicht en de ruimte. Tijdens mijn trainingen beoefen ik verschillende sporten, zoals hardlopen, wielrennen en ATB-en. Sinds ik hier woon heb ik ook het suppen ontdekt. Ik heb een eigen supboard gekocht. Ik kan zo voor mijn deur het water op en probeer dit minimaal één keer in de week te doen om mijn bovenlijf en stabiliteit te trainen. Ontspannend, maar ook behoorlijk inspannend als er op het IJmeer hoge golven staan! Mijn mooiste sportmoment had ik toen ik hier net woonde. Er lag een dik pak sneeuw in het Diemerpark en de Diemervijfhoek, en ik zag geen ijs, gras of wegen onder de wielen van mijn ATB. Geweldig. Vorige zomer ben ik op een warme, windstille avond voor het eerst op en neer naar Pampus gesupt. Dat was ook een mooie ervaring. In plaats van schaatsend over het water, suppend over het water. De trainingen rondom de eilanden hier hebben zeker bijgedragen aan een aantal overwinningen. Zo won ik afgelopen seizoen de skeelerklassieker de Klim van Steenwijk en ik weet zeker dat de skeelertrainingen op de Nesciobrug daartoe hebben bijgedragen."

De week van Jouke

"Maandagochtend vroeg verlaat ik IJburg. Dan ga ik naar Friesland om te trainen op de snelste ijsbaan van Nederland, Thialf in Heerenveen. Dinsdagavond doe ik dan vaak een skeelertraining in het park. Woensdagochtend een lange fietstraining vanuit huis richting de Vecht en het Amsterdam-Rijnkanaal, of Waterland in. Het is zo gaaf dat ik vanuit huis zoveel mooie routes kan fietsen. Donderdag hardlopen en schaatsoefeningen doen op het – nog lege – zanderige Centrumeiland, of op de dijk van de Bert Haanstrakade. Vrijdag ga ik lekker racen op mijn skeelers in het park. Ik probeer op de klimmetjes van de oude vuilnisbelt en op de Nesciobrug zo hard mogelijk omhoog te gaan. Zaterdag schaats of skeeler ik meestal een wedstrijd en heb ik 's ochtends tijd voor een ronde op het supboard. Zondag sluit ik de week af met een mooie fietsrit."

Natuurijswinnaar

Jouke is marathonschaatser. Zijn specialiteit ligt op natuurijs. Afgelopen jaar won hij twee keer de ijskoude wedstrijd van 150 kilometer in Zweden en werd hij 2de tijdens de alternatieve Elfstedentocht op de Weissensee in Oostenrijk. Door deze prestaties won Jouke het klassement op natuurijs, de zogenaamde Grand Prix.

Timmeren, zagen, plakken én trainen voor rondje IJburg

Twee weken na de zomervakantie organiseert de watersportvereniging voor de zevende keer het inmiddels even beroemde als beruchte Rondje IJburg: een wedstrijd rondom IJburg op een vaartuig dat wordt aangedreven door spier- en/of windkracht. Surfend, zeilend, roeiend, suppend, zwemmend, kanoënd, kajakkend... Zolang het drijft en motorloos is, mag alles. Voor bewoners op IJburg moet dat geen probleem zijn, toch? Traditiegetrouw zal ook dit jaar het origineelste vaartuig een prijs in de wacht slepen. Dus: begin op tijd met timmeren, zagen, knutselen en testvaren! Laat je inspireren door Te Land, ter Zee en in de Lucht en kom met grappige originele en opvallende vaartuigen. Natuurlijk is er ook aan de kinderen gedacht. Voordat de race voor de groten start zullen de kinderen in optimistjes een wedstrijd varen!

Houd *de Brug* in de gaten voor meer informatie zoals locatie, inschrijving en datum. Je kunt ook kijken op de website van de watersportvereniging www.wvijburg.nl

In de categorie Spierkracht was vorig jaar kanoër William Willems de snelste, bij Windkracht won surfer Roy van Reissen. Maar... zij zijn te kloppen!

De vlag uit voor AFC IJburg F3

5 mei 2012 was een grote dag voor de jongens van F3. Het team kon namelijk in de altijd lastige uitwedstrijd tegen ZRC/Herenmarkt F1 het kampioenschap bij de F-pupillen veiligstellen. Het doelsaldo van de jongens van de AFC IJburg was in de loop van het seizoen zo opgelopen dat een gelijkspel zou volstaan om de titel binnen te slepen. Uiteraard wilden de kanjers van F3 daar niets van weten; zoals iedere wedstrijd streden zij als leeuwen voor de volle drie punten. En waar de moeders langs de zijlijn nog enig relativeringsvermogen konden opbrengen, waren alle vaders nog nerveuzer dan de spelers... Na een spannende eerste helft ging de F3 met een krappe 2-1 voorsprong de rust in. Dankzij wat tactische aanwijzingen en een beker limonade konden de jongens in de tweede helft alle schroom van zich af gooien en werd een uitstekende 2-6 overwinning binnen gesleept. Uitzinnig van vreugde vlogen de spelers elkaar na het laatste fluitsignaal van de scheidsrechter in de armen om het behaalde kampioenschap te vieren. Toen de vreugdeliederen tot bedaren kwamen, werd de wedstrijd afgesloten met een schitterende strafschoppenserie. Moe maar voldaan en vooral trots keerden de jongens daarna naar IJburg terug. Wat een prachtig voetbalseizoen.

Door Toon Kreijns

MF1 Kampioen!

MF1 – Aimée Belfroid, Floor Zwiep, Frederique van der Linden, Guusje Ghaly, Noor de Zwart, Rosalie Klaassen, Sterre Vermeulen en Yoshi Luu FOTO AHC IJBURG

De MF1-meiden van AHC IJburg zijn kampioen geworden in hun eigen zaterdagpoule. Na zes overwinningen op rij werden de speelsters na de spannende laatste hockeywedstrijd van dit seizoen door hun coaches en trainster beloond met gouden medailles. De wekelijkse trainingen onder de bezielende leiding van Nienke Lameris worden trouw en met veel plezier gevolgd en dat werpt zijn vruchten af voor dit team, dat bestaat uit Aimée Belfroid, Floor Zwiep, Frederique van der Linden, Guusje Ghaly, Noor de Zwart, Rosalie Klaassen, Sterre Vermeulen en Yoshi Luu. De meiden hebben veel lol met elkaar en leren steeds beter samen te spelen. Om het seizoen als echte kampioenen af te sluiten zijn de meiden door hun coaches per boot door de grachten van IJburg gevaren voor een ererondje en om de feestvreugde met alle buurtbewoners te delen. Langs de kant en op bruggen stonden fans hen toe te wuiven. Een van de meest uitzinnige fans (een van moeders) viel hierbij zelfs spontaan in het water. Het kampioensfeest was hiermee compleet.

Redactie: Morene Dekker

Eiburgh Snacks
1997 15 jaar ambachtelijk 2012
NEDERLAND MAG DAN VERLOREN HEBBEN MAAR AAN IEDERE NADEEL KLEEFT EEN VOORDEEL!
De brug is weer open, en we waren blij dat velen van u evengoed kwamen. Om u te bedanken en te troosten is er 30 juni vanaf 20.00 uur een:
GRATIS MIDSUMMERNIGHT BBQ
OP=OP
Tussen de bruggen in Oost
Open van 11:00 uur tot 20:00 uur. Tel: 0619069650

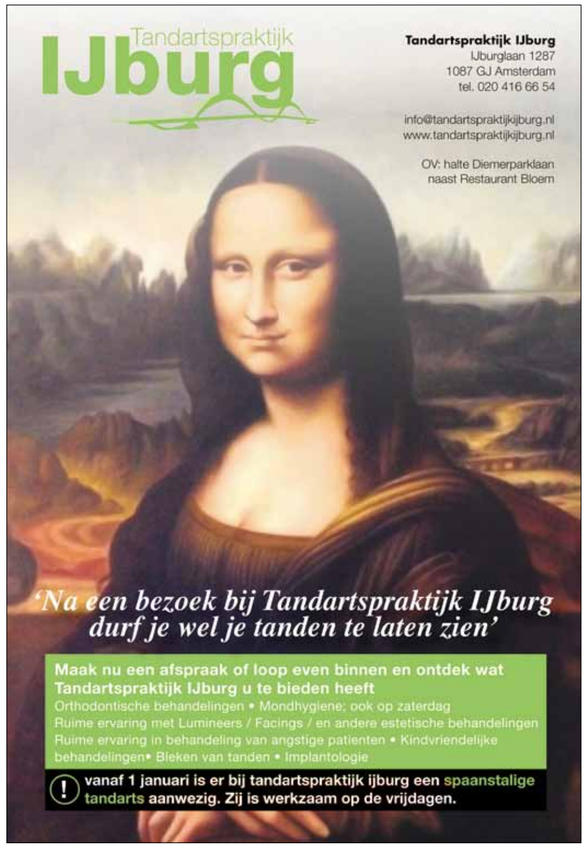

Het Cruquiusgebied

De markt mag het doen

Het was jarenlang een bedrijventerrein aan de rafelranden van Amsterdam, maar daar komt snel verandering in. De komende jaren zal het Cruquiuswerkgebied een metamorfose ondergaan. Mede dankzij een bijzondere aanpak van stadsdeel Oost.

Door Michel van Dijk

Langs de kade lopen van de pas geopende Harbour Club aan de Zeeburgerkade is een belevenis. De sfeer heeft nog het meeste weg van een strandpaviljoen, met een breed houten terras, prettige luie strandstoelen en een strandbar met aangename bediening. En als je het visrestaurant binnenloopt, want dat is de Harbour Club, is de verbazing al even groot. Wat vorig jaar nog een vervallen oude loods was, is in korte tijd omgetoverd tot een sprankelende uitgaansplek, met kleurige wandschilderingen, feestelijk gestapelde wijnrekken en rijen vol gedekte tafels.

De Harbour Club is een van de pioniers die ervoor moeten zorgen dat het Cruquiuswerkgebied, de plek waar het visrestaurant is gelegen, de komende jaren een nieuwe werk- en woonomgeving gaat worden voor Amsterdammers. En ja, dan helpt het als je zo'n blikvanger hebt, erkent André Bolwidt, vanuit stadsdeel Oost programmamanager voor het gebied. "Dat trekt de belangstelling, en dat willen we ook. We hopen met zulke ondernemersinitiatieven het Cruquiusgebied publiek op de kaart te zetten. Als een vliegwiel voor verdere kansen en ontwikkelingen."

Wat die kansen betreft is Bolwidt uiterst hoopvol. Ook vanwege de bijzondere aanpak waarvoor het stadsdeel heeft gekozen, bijvoorbeeld door het aannemen van de zogeheten Spelregelkaart. Hierin zijn de spelregels voor de ontwikkeling van het Cruquiusgebied op hoofdlijnen vastgesteld, terwijl de initiatieven aan de markt worden overgelaten. "We kunnen daardoor snel en doeltreffend werken. Private initiatieven kunnen bijvoorbeeld laagdrempelig bij ons worden ingediend. Wij toetsen deze aan de regels van de Spelregelkaart en kunnen vervolgens zonder al te lange procedures een go or no-go geven."

VOF Kopgebouw

Uitgangspunt in alle plannen is dat het Cruquiusgebied een gemengd woon-/werkgebied wordt, in een fifty-fifty verhouding. Bolwidt: "We weten uit ervaring dat het aantrekkelijker stadsgebieden oplevert als je kiest voor zo'n mix. Het maakt een wijk levendiger dan wanneer je alleen voor woningen zou kiezen."

Steven Bergsma is het daarmee eens. Hij is adviseur van stichting Cruquius 2015, een stichting waarbij twaalf ondernemers uit het Cruquiuswerkgebied zijn aangesloten. "Dat zijn allemaal ondernemers die daar willen blijven en ook actief willen meewerken aan een aantrekkelijke herinrichting van het gebied."

Bang voor botsende belangen tussen bedrijven en bewoners is Bergsma niet. "Dat kun je in negentig procent van de gevallen bouwtechnisch oplossen. Bijvoorbeeld door – ik noem maar wat – een bedrijfspand zo in te richten dat eventuele geluidsoverlast voor de omgeving tot nul wordt gereduceerd."

Een van de ondernemers van Stichting Cruquius 2015 is VOF Kopgebouw & Jachthaven Entrepot. De bouw van het Kopgebouw, aan de kop van de Th. K. van Lohuizenlaan, stond al langer op het programma, maar door de crisis is het er tot nu toe niet van gekomen. Er is echter een kans dat het Kopgebouw, waarin onder andere een hotel is gepland, er alsnog gaat komen, vertelt Bergsma. De grond voor het gebouw is bouwrijp gemaakt, het stadsdeel heeft de samenwerkingsovereenkomst met VOF Kopgebouw herbevestigd en de bouwvergunning is definitief toegewezen. "Als VOF Kopgebouw een geschikte exploitant voor het hotel vindt, kan het snel gaan," stelt Bergsma. "En ik weet dat er veel belangstelling is vanuit de markt. Dat zou voor de ontwikkeling van het Cruquiusgebied een geweldige opsteker zijn."

Krux Amsterdam

Dajo Bodisco, een van de vier eigenaren van Krux Amsterdam, komt van de Design Academy in Eindhoven. Hij was op zoek naar een geschikte locatie in Amsterdam en vond die in het Cruquiusgebied, in een oude loods van wat ooit een staalbewerkingsbedrijf was. Sinds 11 mei zitten er twintig creatieve ondernemers, zoals een vioolbouwer, een keramist, een decorbouwer en een sieradenontwerpster. Ze hebben in de loods allemaal hun eigen werkruimte, maar delen daarnaast enkele gemeenschappelijke voorzieningen, zoals een fotoatelier, een zeefdrukkerij en een keramiekwerkplaats. Bodisco: "We hebben ieder ons eigen specialisme, maar werken daarnaast gezamenlijk aan projecten op het snijvlak van design en kunst. Dat is ook de ambitie van Krux Amsterdam. Juist doordat we zoveel creatieve energie in huis hebben, zijn we in staat bijzondere projecten uit te voeren."

Het Cruquiusterrein, gezien vanaf de Zuider IJdijk. Nu nog een rafelrand, straks een gloednieuw woon- en werkgebied
FOTO MARTIJN VAN DEN DOBBELSTEEN

TOINE HEIJMANS

Medaille

Mijn wijk heeft meer kinderen dan straatstenen, en als je al die kinderen tegelijk ziet lopen, zo breed mogelijk over de weg of het fietspad, niet van plan voor wie ook te wijken, dan is dat behoorlijk intimiderend. Mijn wijk is de kraamkamer van de stad, om het netjes te zeggen, maar tijdens de avondvierdaagse lijkt het meer op een megafokkerij volgens de laatste normen van Henk Bleker – een biologische gigafarm met scharrelkinderen, dat dan weer wel.

De avondvierdaagse. Halverwege de derde dag begon ik me af te vragen waar het begonnen is, de gewoonte om onder etenstijd met zijn allen te gaan wandelen, zodat het gammele fundament waarop gezinnen als het mijne zijn gebouwd eerst begint te buigen, en dan, op de laatste dag, waarop het altijd regent, vermoeid in elkaar zakt als een oude, met buskruit opgeblazen fabriek.

Het is begonnen in de oorlog, leer ik op internet: omdat de Duitsers wandelmarsen overdag verboden, begonnen een paar slimmeriken in 1940 met de avondvierdaagse, een idee dat zich snel over Nederland verspreidde. Het duurde nog geen jaar of de Duitsers staken er een stokje voor, maar na de bevrijding was een merkwaardige traditie geboren. Met wat goede wil kun je er een verzetsdaad in zien, maar dat is geloof ik voor niemand een reden om eraan mee te doen.

Wandelmarsen, in welke vorm dan ook, komen nooit van hun militaire karakter af (ik stam uit Nijmegen, de vierdaagsestad, en groeide op in de tijd dat we *'is het hier oorlog'* riepen als er een of ander buitenlands contingent soldaten voorbij kwam zweten), maar de tijd dat kinderen (in uniform) op deze manier werden klaargestoomd voor het leger is toch echt voorbij. Om het kinderwandelen een doel te geven, zijn er nu andere nuttige neveneffecten bedacht. 'Een avondvierdaagse is een goede manier om kinderen de lol van bewegen te laten ervaren', meent de Wandelbond, en: 'Dat groepsgevoel van samen iets volbrengen is goud waard'.

Alsof dat niet genoeg is, kun je al lopende de arme kinderen van Afrika steunen, of kinderen met kanker. Kennelijk mag je in dit land niets meer doen gewoon omdat het best wel leuk is.

Vergeleken met mijn eigen avondvierdaagsen (zilveren medaille) is er van alles veranderd. Zo liep ik als kind ordelijk en ouderloos door een bosrijke omgeving, terwijl mijn kinderen zich in een felgeel hesje en onder verplichte begeleiding, met het mobiele nummer van hun ouders op de armen gekalkt, door rafelranden van de stad worstelen. 'Mees! Meesje kom eens rechts lopen, dan kan die auto erdoor,' hoorde ik een vader aan zijn zoontje vragen. 'Man!' zei het zoontje, die ik schatte op een jaar of acht. 'Ik loop toch rechts heb je geen ogen in je kop of zo.'

Zo zijn de machtsverhoudingen, in mijn kinderwijk.

Verder wordt er niet meer gezongen. Ik weet niet of dat erg is. *Ik heb een tante in Marokko en die komt, hiep hoi* – dat is toch, eh, zeg maar, best wel politiek beladen. *Ik heb een potje met vet* – ook zo'n avondvierdaagseraadsel, waar komt die tekst in godsnaam vandaan en wie heeft dat verzonnen? De uitleg die ik ken, is er een die ik mijn kinderen pas zal vertellen als ze meerderjarig zijn.

Ook is me onduidelijk waar de voor mij nieuwe gewoonte vandaan komt de kinderen citroenen mee te geven met pepermuntjes erop en een zakdoek er omheen, waar ze dan anderhalf uur lang aan blijven likken.

De avondvierdaagse.

Terwijl ik dit schrijf, is er nog één avond te gaan. Niet verder vertellen dat ik na drie avonden spierpijn had. En dat ik eigenlijk als meeloopvader ook wel zo'n medaille had willen hebben, ik bedoel, het is toch best wel een prestatie. Toch?

AGENDA

Festival

1 juli
Keti Koti Festival Oosterpark, herdenking en viering afschaffing slavernij; 11.00-21.00 uur. Met o.m Bryan B, Jörgen Raymann, Brainpower, JAYH, Joggo Seedorf, Zanillya en La Rouge; Surinaams en Antilliaans eten, debatten en meer.

7 juli
IJburg Culinair: 16.00-22.00 uur, Joris Ivensplein (WC IJburg)

14 juli
Blauwe Loper Festival: met onder meer muziek, kindermarkt, BBQ, recordpoging hinkelen, openluchtfilm, skatepark. Festivalhart: Lloydplein, Veemkade. Zie www.blauweloper-festival.nl

Familie

24 juni
Familietheater Maranza, improvisatie; theater Vrijburcht, 16.00 uur

15 juli
Koopzondag in Amsterdam

20 juli
Zomervakantie voor basisschoolkinderen

Film

21 juni
Terraferma; drama over Siciliaanse familie die geconfronteerd wordt met de komst van illegale immigranten (12+); theater De Omval, 20.00 uur

22 juni
The iron lady; theater Vrijburcht, 20.30 uur

28 juni
Benefietavond: Les *Triplettes de Belleville* (animatie, drama, A.L.) en muziek van Hot Club de Frank; theater De Omval, 20.00 uur. Zie www.deomval.nl

29 juni
Alles van waarde; theater Vrijburcht, 20.30 uur

4 juli
Pan's Labyrinth. 'Het jonge meisje Ofelia verliest zich in het Spanje van vlak na de Spaanse Burgeroorlog in een sprookjesachtige fantasiewereld'. Studio/K, 21.45 uur

10 juli
Out of line films + live sketchbattle over de stripboeken-scene van Amerika in de jaren '60 en '70. Met wedstrijd tussen professionele tekenaars. Studio/K, 19.00 uur

12 juli
Filmavond over Geluk van Alledag, met o.m de film *The happy movie*. En praten over wat jou gelukkig maakt. Van 20.00-22.15 uur in 'de Huiskamer van Hartskracht', Diemerparklaan 84 (kosten: op donatiebasis). Lees op www.debrugkrant.nl meer over Geluk van Alledag.

23 juli
Paranoia; over de Nederlandse soldaat Kees van Eyck tijdens de Tweede Wereldoorlog, geobsedeerd door gevaarlijke SS'er. Studio/K

Podium

21 juni
MagneetLab: voorproeven Magneet Festival, acts presenteren zich. MuzyQ, 20.00-01.00 uur (entree €0)

1 juli
Stadsverteller Karel Baracs vertelt een aantal van zijn favoriete voetbalverhalen, zoals 'Met dank aan Johan Cruyff'. Met deze persoonlijke jeugdherinnering brengt Baracs het Amsterdam van de zestiger jaren tot leven (10+). Verhalen Atelier IJburg, 19.00 uur (na de voorstelling samen voetbal kijken). Reserveren mieke@verhalenman.nl

19 juli
MagneetLab: voorproeven Magneet Festival, acts presenteren zich. MuzyQ, 20.00-01.00 uur (entree €0)

Club

19 juli
3e editie IJSKOUD, feest voor jongeren 12-15 jaar in de kapel Blijburg. Kaartverkoop vanaf 29 juni via MovieMax IJburg. Zie www.ijskoudopijburg.nl

Divers

24 juni
Poëziewandeling met theatrale afsluiting; 'Diemerpark verandert in een poëtische droomwereld'; theater Vrijburcht, 19.00 uur

24 juni
Kofferbakmarkt parkeerplaats Blijburg, Ibiza-style. Vanaf 10.00 uur scoren en verpatsen.

28 juni
Voorlichtingsbijeenkomst Bewegen en Kanker, met aandacht voor het belang van bewegen bij kanker en chemo, vermoeidheid en trainen. Aanmelden via voorlichtingscentrum@olvg.nl. OLVG; 19.00 uur (auditorium, locatie Oosterpark)

7 en 8 juli
Amsterdamse Zelfbouwmarkt; Amsterdam-West, naast station Lelylaan, 11.00-17.00 uur. Opties op kavels in de stad. Zie amsterdam.nl

8 juli
Sunday Market; kramen vol kunstige spullen, Krijn Taconiskade rondom de haven; 12.00-18.00 uur

14 en 15 juli
Open Imkerij Dagen: Onder meer in Park Frankendael en Diemerpark (13.00-15.00 uur) laten imkers hun bijenkasten zien. Zie www.jaarvandebij.nl

14-22 juli
2e Science Park Amsterdam Chess Tournament; internationale zomerschaaktoernooi; 9 ronden met Zwitserse indeling. Zie amsterdamchess.com

Sport

28 juni
Wielrentraining, vertrek bij Cycle You aan de Schellingwouderdijk 339; meestal 50-55 km, voor beginners en gevorderden; meer info en meedoen, info@cycleyou.nl

Elke week

NAP's vrijdagavond, borrel en vette DJ. NAP Amsterdam aan de haven, hele avond

Pubquiz in DOK 48, strijden om de eer in vier rondes over nobele wetenswaardigheden, elke woensdag vanaf 21.00 uur

Zondagviering voor jong en oud; De Binnenwaai, 11.00-12.00 uur (kerk open (met koffie) om 10.00 uur)

Live Jam in paviljoen Blijburg, vanaf 17.00 uur. Kleine en grote sterren, elke week weer. Jij mag ook meedoen.

OOK EEN VERMELDING IN DEZE AGENDA
Mail naar info@debrugkrant.nl of meld het aan www.debrugkrant.nl/agenda. Het kost niets.

ACHTER *de Brug*

95%

Uitslag van de stelling nr. 33
van de stemmers wil graag een bruggetje over de Polygoongracht, zodat je de haven van IJburg helemaal rondom kan lopen.

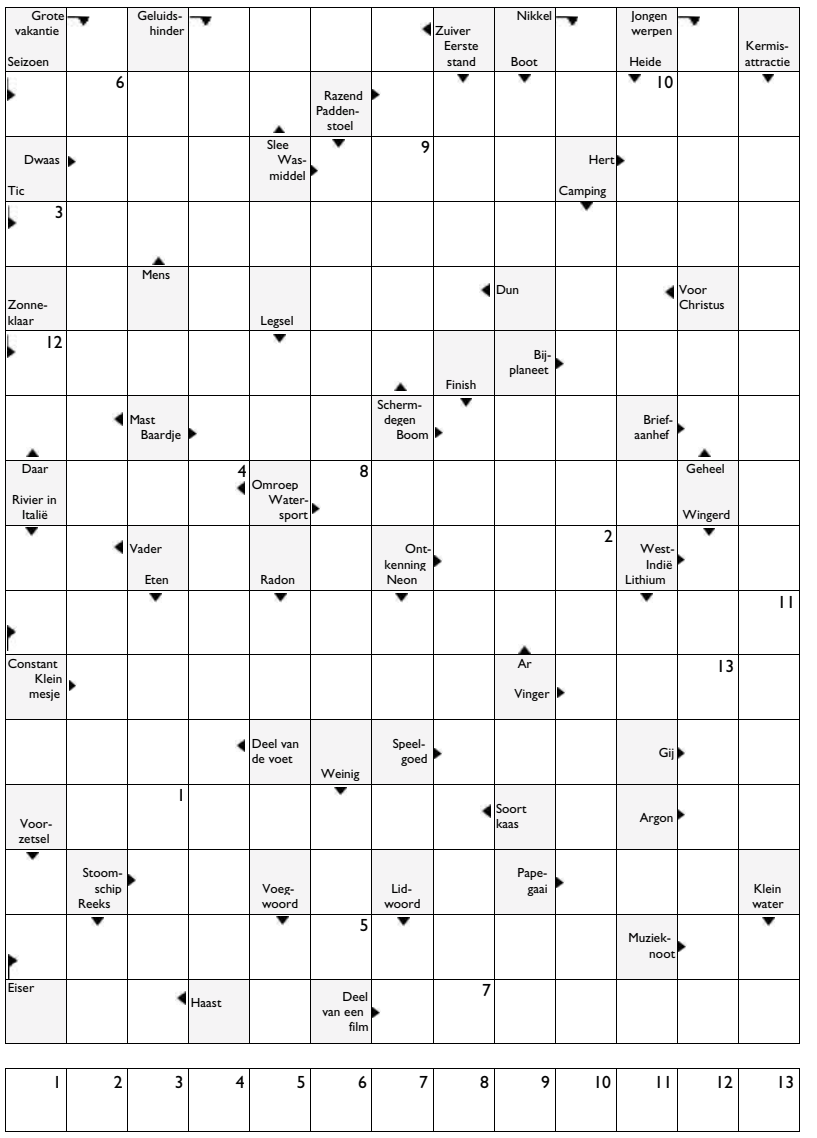

1	2	3	4	5	6	7	8	9	10	11	12	13

PUZZEL PRIJSVRAAG

Jawel, winnen!

4x een wijnproeverij voor twee personen t.w.v. €30,- bij Wijn op IJburg

Wil jij wel eens alle ins en outs van wijn weten?
Stuur dan de oplossing van de puzzel (samen met je naam, adres en telefoonnummer) voor 16 juli 2012 naar: *de Brug* prijspuzzel Zwanebloemlaan 22 | 1087 CD Amsterdam. De oplossing en de winnaar worden bekend gemaakt in de volgende krant.

De oplossing van de puzzel in de Brug nr. 33-2012 was: *internetbedrijf*. De winnares, mevrouw A. Hövig uit Diemen-Noord, heeft haar prijs inmiddels in ontvangst genomen.

Deze puzzel wordt u aangeboden door Wijn op IJburg, zie www.wijnopijburg.nl

COLOFON

JAARGANG 5 | NUMMER 34
21 JUNI 2012

Opgericht: januari 2008

Aan dit nummer werkten mee
Morene Dekker, Michel van Dijk, Kirsten Dorrestijn, Corine Elemans, Maarten Gerritsen, Elke Geurts, Willem Hamers, Toine Heijmans, Sinette Hesselink, Janneke Holtslag, Merel van Houts, Patricia Kersbergen, Josine Marbus, Dieuwertje Mertens, Carla Peddemors, Catherine Smit, Willie Wartaal, Jaap Willems, Diede Zillinger Molenaar

Uitgever
V.O.F. Uitgeverij IJburg
Zwanebloemlaan 22
1087 CD Amsterdam
020-6126824

Redactie
Linda van den Dobbelsteen
redactie@debrugkrant.nl
06-21538880

Vormgeving
Tim Cannon
dtp@debrugkrant.nl

Fotografie
Martijn van den Dobbelsteen
www.dobbelsteenfotografie.nl

Drukwerk
Dijkman offset, Diemen

Verspreiding
Pakservice Verspreiding VOF
info@pakservice.nl
075-6152645

Bezorgklachten
info@debrugkrant.nl

Advertenties
Martijn van den Dobbelsteen
martijn@debrugkrant.nl
06-29040240

Oplage
28.000 exemplaren

Verspreidingsgebied
Diemen-Noord, Durgerdam, Funenpark, IJburg, Nieuwe Diep, Oostelijk Havengebied, Schellingwoude, Science Park, Zeeburgereiland

Krantenzuilen
AH IJburg, Blijburg, Blok4, IJburg College, Landmarkt, bakkerij Lia, MuzyQ, N.A.P., Maxis Muiden, stadsdeelhuis Oost, Expo, winkelcentrum Brazilië, café-restaurant Polder, Vomar IJburg

www.debrugkrant.nl

BRIGADIER BERT
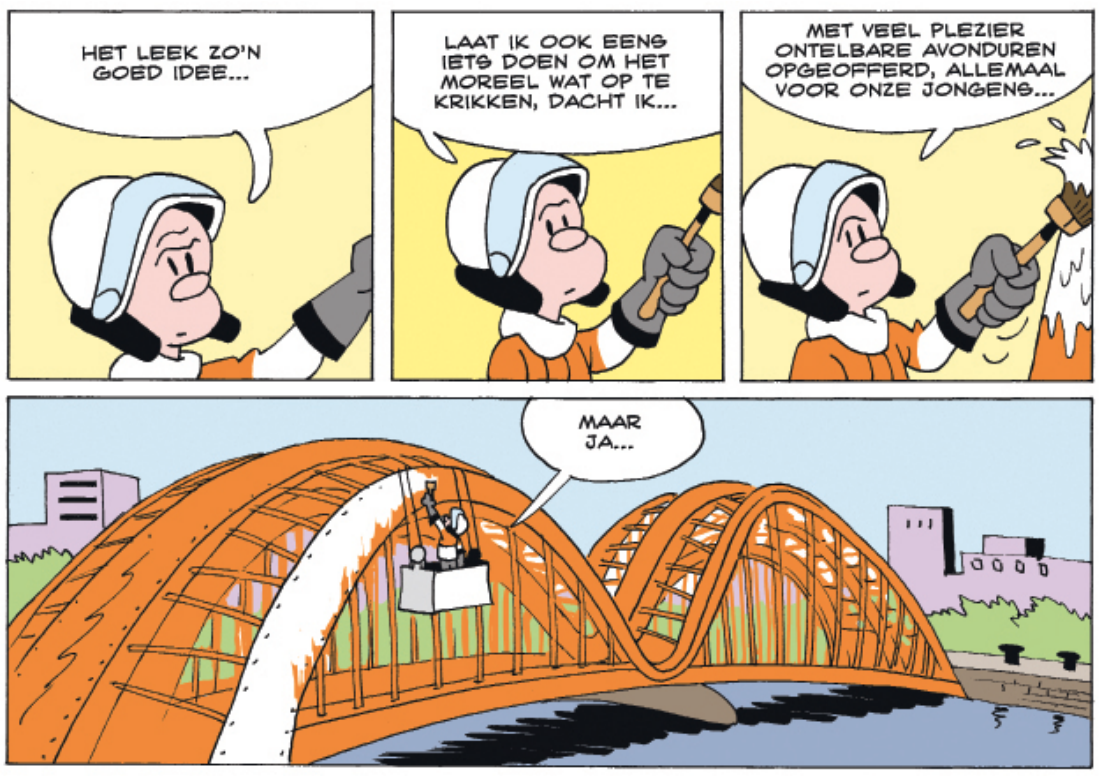
DOOR MAARTEN GERRITSEN